



**SIAM STEEL**  
**INTERNATIONAL PLC.**

SIAM STEEL ISO 9001 ISO 14001 OHSAS 18001

**บริษัท สยามสตีลอินเตอร์เนชั่นแนล จำกัด (มหาชน)**

**แบบแสดงรายการข้อมูลประจำปี (แบบ 56-1 )**

**สำหรับรอบระยะเวลาบัญชี**

**ตั้งแต่วันที่ 1 กรกฎาคม ถึง 31 ธันวาคม 2558**

# สารบัญ

	หน้า
<b>ส่วนที่ 1</b>	<b>การประกอบธุรกิจ</b>
1.	นโยบายและภาพรวมการประกอบธุรกิจ 2
2.	ลักษณะการประกอบธุรกิจ 7
3.	ปัจจัยความเสี่ยง 19
4.	ทรัพย์สินที่ใช้ในการประกอบธุรกิจ 20
5.	ข้อพิพาททางกฎหมาย 25
6.	ข้อมูลทั่วไปและข้อมูลสำคัญอื่น 26
<b>ส่วนที่ 2</b>	<b>การจัดการและการกำกับดูแลกิจการ</b>
7.	ข้อมูลหลักทรัพย์และผู้ถือหุ้น 33
8.	โครงสร้างการจัดการ 36
9.	การกำกับดูแลกิจการ 46
10.	ความรับผิดชอบต่อสังคม 74
11.	การควบคุมภายในและการจัดการบริหารความเสี่ยง 79
12.	รายการระหว่างกัน 81
<b>ส่วนที่ 3</b>	<b>ฐานะการเงินและผลการดำเนินงาน</b>
13.	ข้อมูลทางการเงินที่สำคัญ 87
14.	การวิเคราะห์และคำอธิบายของฝ่ายจัดการ 113
	<b>การรับรองความถูกต้องของข้อมูล 127</b>
เอกสารแนบ 1	รายละเอียดเกี่ยวกับกรรมการ ผู้บริหาร ผู้มีอำนาจควบคุม และเลขานุการ ของบริษัท 129
เอกสารแนบ 2	รายละเอียดเกี่ยวกับกรรมการของบริษัทย่อย 140
เอกสารแนบ 3	รายละเอียดเกี่ยวกับหัวหน้างานผู้ตรวจสอบภายในและหัวหน้างานกำกับ ดูแลการปฏิบัติงานของบริษัท 141
เอกสารแนบ 4	รายละเอียดเกี่ยวกับรายการประเมินราคาทรัพย์สิน 142
เอกสารแนบ 5	อื่น ๆ 143

# ส่วนที่ 1

## การประกอบธุรกิจ

## 1. นโยบายและภาพรวมการประกอบธุรกิจ

### ประวัติความเป็นมาของบริษัทฯ

บริษัท ศรีเจริญอุตสาหกรรม(1979) จำกัด ก่อตั้งขึ้นในปี พ.ศ. 2496 โดยกลุ่มคุณานันทกุล และกลุ่มครุจิตร ซึ่งได้แปรสภาพเป็นบริษัทมหาชนจำกัด เมื่อวันที่ 27 ธันวาคม 2536 และได้จดทะเบียนเปลี่ยนชื่อเป็นบริษัท สยามสตีลอินเตอร์เนชั่นแนล จำกัด (มหาชน) เมื่อวันที่ 1 กรกฎาคม 2539 โดยประกอบกิจการผลิต และจำหน่าย เฟอร์นิเจอร์ภายใต้เครื่องหมายการค้า “LUCKY” “KINGDOM” “OKAMURA” “CHITOSE” และ “PILOT” และอาคารสำเร็จรูปอเนกประสงค์ “LUCKY” Hi-Tech Building System ห้องน้ำสำเร็จรูปผนังกันน้ำ (WSP)

### 1.1 วิสัยทัศน์ ภารกิจและเป้าหมายของบริษัทฯ

คณะกรรมการบริษัทฯ ได้มีมติอนุมัติ วิสัยทัศน์ ภารกิจและเป้าหมายของบริษัทฯ ซึ่งได้ประกาศและมีผล บังคับตั้งแต่วันที่ 14 พฤษภาคม 2556 ดังนี้

**วิสัยทัศน์ (VISION) :** เป็นองค์กรที่ได้รับการยอมรับในด้านการผลิตและพัฒนาเฟอร์นิเจอร์ อาคาร สำเร็จรูป รวมถึงผลิตภัณฑ์ที่เกี่ยวข้องที่สามารถตอบสนองความต้องการของ ตลาดได้อย่างรวดเร็ว และมีการเติบโตอย่างต่อเนื่อง และยั่งยืน

#### เป้าหมายยุทธศาสตร์

- ◎ สถานะทางการเงินที่มั่นคงและมีการเติบโตอย่างต่อเนื่องและยั่งยืน
- ◎ โครงสร้างระบบการจัดการที่มีประสิทธิภาพ
- ◎ บุคลากรที่มีคุณภาพ
- ◎ ตอบสนองความคาดหวังของผู้มีส่วนได้ส่วนเสีย

#### ภารกิจ (MISSION)

- ◎ เพิ่มความสามารถในด้านการขายและการตลาด โดยต้องสามารถระบุความต้องการของตลาดและ ตอบสนองให้ได้
- ◎ สร้างความพึงพอใจในสินค้าและบริการให้แก่ลูกค้า โดยเน้นคุณภาพ ความตรงต่อเวลา และราคาที่เหมาะสม
- ◎ ขยายพันธมิตรทางการค้าให้ครอบคลุมทั้งในและต่างประเทศ โดยสร้างโอกาสในการเติบโตทางธุรกิจ ร่วมกันได้
- ◎ บริหารจัดการต้นทุน และค่าใช้จ่ายอย่างมีประสิทธิภาพ
- ◎ เพิ่มผลตอบแทนจากสินทรัพย์ถาวร และสินทรัพย์หมุนเวียน
- ◎ ยกระดับกลไกการบริหารจัดการองค์กรเพื่อเพิ่มประสิทธิภาพการทำงาน
- ◎ เพิ่มขีดความสามารถของพนักงาน
- ◎ ตอบสนองความคาดหวังของพนักงานและผู้ถือหุ้น
- ◎ ปฏิบัติตามกฎหมาย และระเบียบที่เกี่ยวข้องในการดำเนินธุรกิจ

## 1.2 การเปลี่ยนแปลงและพัฒนาการที่สำคัญ

- พ.ศ. 2550** - นิตยสารฟอร์บส์ จัดอันดับให้บริษัทฯ เป็นหนึ่งใน 200 บริษัทยอดเยี่ยมทั่วเอเชียในกลุ่มบริษัทที่มียอดขาย 1,000 ล้านดอลลาร์สหรัฐอเมริกา
- **เดือนกรกฎาคม** ได้รับการรับรองมาตรฐานแรงงานไทย (มรท.8001) ระดับพื้นฐานเป็นการปฏิบัติตามมาตรฐานความรับผิดชอบต่อทางสังคมของธุรกิจไทย จากกรมสวัสดิการและคุ้มครองแรงงาน กระทรวงแรงงาน
- พ.ศ. 2551** - **เดือนเมษายน** ได้รับประกาศเป็นผู้ชำระภาษีดีเด่น ประเภทผู้ชำระภาษีสูงสุดประจำปี 2551 จากเทศบาลตำบลสำโรงใต้ จังหวัดสมุทรปราการ
- **เดือนพฤษภาคม** ได้รับการรับรองมาตรฐานการบริหารจัดการ ด้านเอสดีในสถานประกอบการ กิจกรรม ระดับทอง เป็นผู้นำพัฒนาสังคม ช่วยลดและช่วยเหลือโดยไม่เลือกปฏิบัติต่อผู้ติดเชื้อเอชไอวี จากกรมสวัสดิการและคุ้มครองแรงงาน กระทรวงแรงงาน และกรมควบคุมโรค กระทรวงสาธารณสุข
- พ.ศ. 2552** - **เดือนกันยายน** ได้รับเกียรติบัตรรับรองความรับผิดชอบต่อสังคม ตามมาตรฐานความรับผิดชอบต่อของผู้ประกอบการอุตสาหกรรมต่อสังคม (Standard for Corporate Social Responsibility (CSR-DIW)) จากกรมโรงงานอุตสาหกรรม กระทรวงอุตสาหกรรม
- **เดือนพฤศจิกายน** ได้รับการรับรองระบบด้านการจัดการความปลอดภัยชีวอนามัย (TIS 18001) และ (HOSAS 18001) จากบริษัท บูโร เวิร์ทส์ เซอทิฟิเคชั่น(ประเทศไทย) จำกัด
  - **เดือนธันวาคม** ได้รับการรับรองระบบด้านการจัดการสิ่งแวดล้อม (ISO 14001) จากบริษัท บูโร เวิร์ทส์ เซอทิฟิเคชั่น (ประเทศไทย) จำกัด
- พ.ศ. 2553** - บริษัทฯ ได้รับเกียรติบัตรรับรองความรับผิดชอบต่อสังคมอย่างต่อเนื่อง (CSR-DIW Continuous Awards 2010) ตามมาตรฐานความรับผิดชอบต่อผู้ประกอบการอุตสาหกรรมต่อสังคม (Standard for Corporate Social Responsibility (CSR-DIW)) จากกรมโรงงานอุตสาหกรรม กระทรวงอุตสาหกรรม
- **เดือนมิถุนายน** ได้รับรางวัลการพัฒนาเป็นสถานประกอบการปลอดภัยได้ระดับก้าวหน้า (Platinum) จากสำนักงานกองทุนสนับสนุนการสร้างเสริมสุขภาพ(สสส.)
- พ.ศ. 2554** - ได้รับเกียรติบัตรรับรองความรับผิดชอบต่อสังคมอย่างต่อเนื่อง (CSR-DIW Continuous Awards 2011) ตามมาตรฐานความรับผิดชอบต่อผู้ประกอบการอุตสาหกรรมต่อสังคม (Standard for Corporate Social Responsibility (CSR-DIW)) จากกรมโรงงานอุตสาหกรรม กระทรวงอุตสาหกรรม
- พ.ศ. 2555** - **เดือนมิถุนายน** ได้รับรางวัล ที่สามารถพัฒนาเป็นสถานประกอบการสร้างเสริมสุขภาพระดับก้าวหน้า จากสำนักงานกองทุนสนับสนุนการสร้างเสริมสุขภาพ (สสส.) และได้รับประกาศนียบัตรระดับ Achievement Award ด้าน Workplace Conditions Assessment (WCA) จาก Intertek testing Services (Thailand) Ltd.

- เดือนตุลาคม ได้รับ โล่ประกาศเกียรติคุณ จากกรมพัฒนาพลังงานทดแทนและอนุรักษ์พลังงาน กระทรวงพลังงาน ในฐานะเป็นโรงงานตัวอย่างในการฝึกอบรม ภายใต้โครงการพัฒนาบุคลากร ภาควิชาปฏิบัติเพื่อปรับปรุงประสิทธิภาพการใช้พลังงานของเครื่องจักรและอุปกรณ์ในระบบอัดอากาศ

**พ.ศ. 2556 - เดือนกรกฎาคม**

- ได้รับโล่จากกรมพัฒนาพลังงานทดแทนและอนุรักษ์พลังงาน กระทรวงพลังงาน ในการเข้าร่วมพัฒนาต่อยอดการดำเนินการจัดการพลังงานตามกฎหมายประเทศไทยไปสู่ระบบการจัดการพลังงานในระดับสากล ISO 50001
- ได้รับมอบใบรับรองมาตรฐานการป้องกันและแก้ไขปัญหาเสฟติดในสถานประกอบการ และใบประกาศเกียรติคุณการลดอุบัติเหตุจากการทำงานตามโครงการถนนปูเจ้าสุมิงพรายปลอดยาเสฟติดและการลดอุบัติเหตุจากการทำงานของสำนักงานสวัสดิการและคุ้มครองแรงงานจังหวัดสมุทรปราการ
- เดือนกันยายน ได้รับรางวัลเกียรติยศความรับผิดชอบต่อสังคมอย่างต่อเนื่อง “CSR-DIW Continuous Award 2013” โครงการส่งเสริมโรงงานอุตสาหกรรมที่มีความรับผิดชอบต่อสังคมให้ยกระดับผู้วัฒนธรรมและเครือข่ายสีเขียวอย่างต่อเนื่องและยั่งยืน
- เดือนพฤศจิกายน ได้รับใบรับรองเป็นองค์กรนำร่องต้นแบบ ที่มีการจัดทำคาร์บอนฟุตพริ้นท์เพื่อการบริหารลดก๊าซเรือนกระจกขององค์กร ภายใต้โครงการ “ส่งเสริมการจัดทำคาร์บอนฟุตพริ้นท์องค์กรในภาคอุตสาหกรรม “จากองค์การบริหารจัดการก๊าซเรือนกระจก (องค์การมหาชน) และสำนักงานพัฒนาวิทยาศาสตร์และเทคโนโลยีแห่งชาติ
- ผลการประเมินคุณภาพการจัดประชุมสามัญผู้ถือหุ้นประจำปี 2556 โดยสมาคมส่งเสริมผู้ลงทุนไทย บริษัทฯ ได้ 100 คะแนนเต็ม ซึ่งอยู่ในเกณฑ์ “ดีเลิศ”
- ผลการประเมินโครงการสำรวจการกำกับดูแลกิจการของบริษัทจดทะเบียนไทย ประจำปี 2556 โดยสมาคมส่งเสริมสถาบันกรรมการบริษัทไทย (IOD) บริษัทฯ ได้รับคะแนนในภาพรวมอยู่ในเกณฑ์ “ดีมาก”

**พ.ศ. 2557 - เดือนมกราคม** ได้รับใบรับรองมาตรฐาน “TGO Guidance of the Carbon Footprint for Organization” จากองค์การบริหารจัดการก๊าซเรือนกระจก (องค์การมหาชน) และสำนักงานพัฒนาวิทยาศาสตร์และเทคโนโลยีแห่งชาติ

- เดือนมีนาคม ได้รับใบรับรองการเป็นอุตสาหกรรมสีเขียว ระดับที่ 3 ระบบสีเขียว (Green System) การบริหารจัดการสิ่งแวดล้อมอย่างเป็นระบบ มีการติดตามประเมินผล และทบทวนเพื่อการพัฒนาอย่างต่อเนื่อง จากกระทรวงอุตสาหกรรม
- เดือนตุลาคม ได้รับรางวัลเกียรติยศ CSR-DIW Continuous Award 2014 มาตรฐานความรับผิดชอบต่อสังคมของผู้ประกอบการอุตสาหกรรมต่อสังคมอย่างต่อเนื่อง (Standard for Corporate Social Responsibility จากกรมโรงงานอุตสาหกรรม กระทรวงอุตสาหกรรม

- ผลการประเมินคุณภาพการจัดประชุมผู้ถือหุ้นสามัญประจำปี 2557 โดยสมาคมส่งเสริมผู้ลงทุนไทย บริษัทฯ ได้ 100 คะแนนเต็ม ซึ่งอยู่ในเกณฑ์ “ดีเลิศ”
  - ผลการประเมินโครงการสำรวจการกำกับดูแลกิจการของบริษัทจดทะเบียนไทย ประจำปี 2557 โดยสมาคมส่งเสริมสถาบันกรรมการบริษัทไทย (IOD) บริษัทฯ ได้รับคะแนนในภาพรวมอยู่ในเกณฑ์ “ดี”
- พ.ศ. 2558**
- **เดือนมีนาคม** ได้รับ โล่ Thailand Green Label Award จากสถาบันสิ่งแวดล้อมไทยในฐานะเป็นธุรกิจที่เป็นมิตรกับสิ่งแวดล้อม และได้รับการรับรองฉลากเขียวอย่างต่อเนื่องเกิน 10 ปี
  - **เดือนกันยายน** ได้รับรางวัลเกียรติยศ CSR-DIW Continuous Award 2015 มาตรฐานความรับผิดชอบต่อผู้ประกอบกิจการอุตสาหกรรมต่อสังคม (Standard for Corporate Social Responsibility) จากกรมโรงงานอุตสาหกรรม กระทรวงอุตสาหกรรม
  - **เดือนตุลาคม** ผลการประเมินโครงการสำรวจการกำกับดูแลกิจการของบริษัทจดทะเบียนไทย ประจำปี 2558 โดยสมาคมส่งเสริมสถาบันกรรมการบริษัทไทย (IOD) บริษัทฯ ได้รับคะแนนในภาพรวมอยู่ในเกณฑ์ “ดีมาก”

**1.3 โครงสร้างการถือหุ้นของกลุ่มบริษัทฯ**

บริษัท สยามสตีลอินเตอร์เนชั่นแนล จำกัด (มหาชน) ได้ลงทุนในกลุ่มกิจการต่าง ๆ ดังนี้

**โครงสร้างการลงทุนของ บริษัท สยามสตีลอินเตอร์เนชั่นแนล จำกัด (มหาชน)  
ณ วันที่ 31 ธันวาคม 2558**

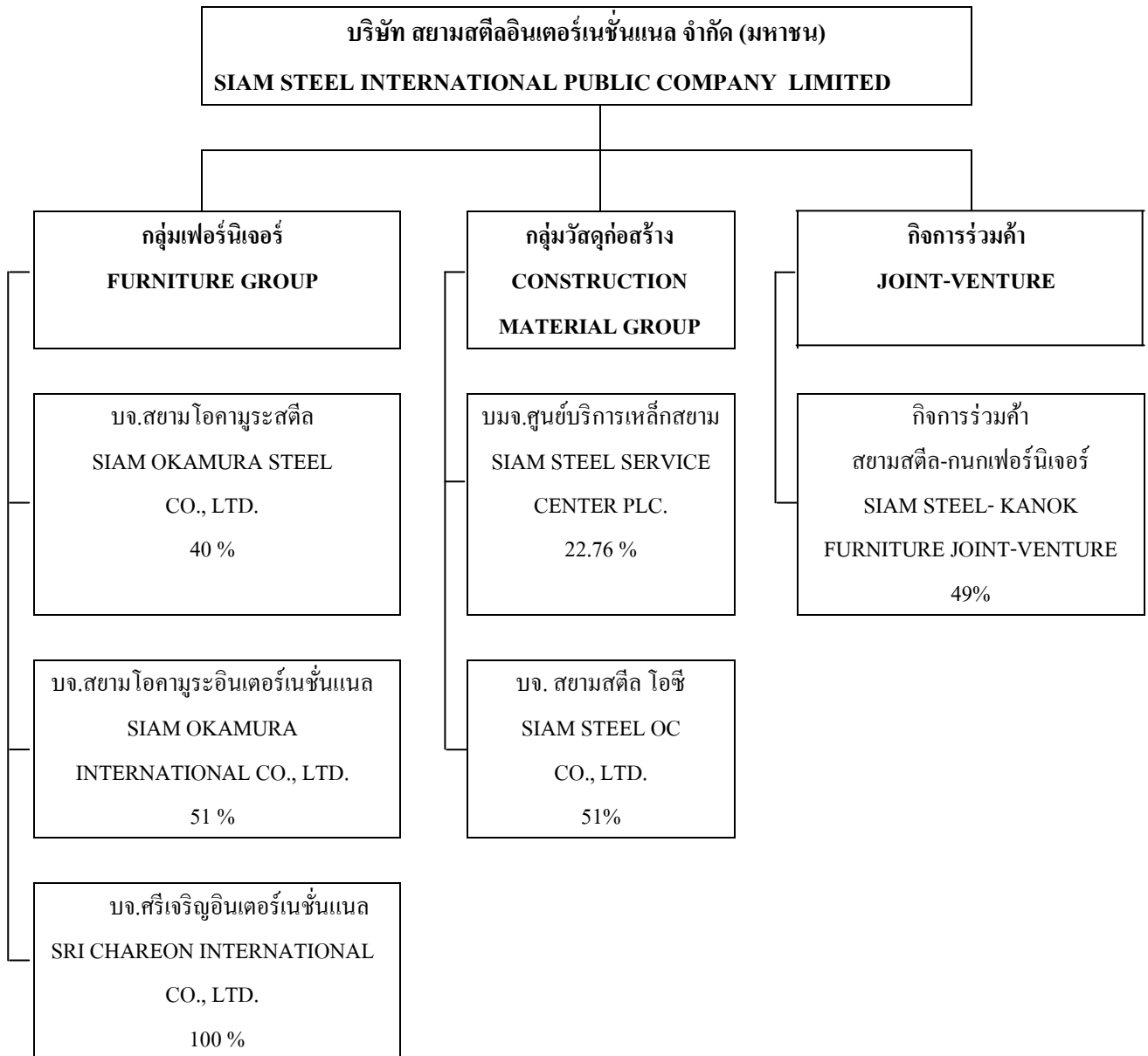

นโยบายการแบ่งการดำเนินงานของแต่ละบริษัทฯ จะมีคณะผู้บริหารที่สามารถดำเนินการบริหารตามนโยบายของแต่ละบริษัทฯ ซึ่งกำหนดโดยคณะกรรมการของบริษัทฯ นั้น ๆ (Board of Director)



## 2. ลักษณะการประกอบธุรกิจ

บริษัทฯ เป็นผู้ผลิตและจำหน่ายเฟอร์นิเจอร์เหล็กและเฟอร์นิเจอร์ไม้ ภายใต้เครื่องหมายการค้า “LUCKY” “KINGDOM” “OKAMURA” “CHITOSE” และ “PILOT” รวมทั้งผลิตและจำหน่ายอาคารสำเร็จรูป อเนกประสงค์ “LUCKY” Hi-Tech Building System ห้องน้ำสำเร็จรูป ผนังกันน้ำ(WSP) และให้บริการรับ ตกแต่งภายในสถานที่ต่าง ๆ ทั้งอาคารสำนักงาน โรงแรม สถานศึกษา สถาบันการเงิน โรงพยาบาล สนามบิน และ ท่าอากาศยาน เป็นต้น

สำหรับบริษัทย่อย คือ บริษัท สยามโอคามูระอินเตอร์เนชั่นแนล จำกัด และ บริษัท ศรีเจริญอินเตอร์เนชั่นแนล จำกัด ดำเนินธุรกิจที่เกี่ยวข้องกับการจำหน่ายเฟอร์นิเจอร์ “LUCKY” “KINGDOM” “OKAMURA” “CHITOSE” และ “PILOT” บริษัท สยามสตีล โอซี จำกัด ดำเนินธุรกิจเกี่ยวกับการจำหน่ายอาคารสำเร็จรูป ผนังกันห้อง ชิ้นส่วนอุตสาหกรรม และผลิตภัณฑ์ที่เกี่ยวข้อง ซึ่งจะช่วยสนับสนุนการประกอบธุรกิจของบริษัทฯ

บริษัทร่วม คือ บริษัท สยามโอคามูระสตีล จำกัด และ บริษัท ศูนย์บริการเหล็กสยาม จำกัด (มหาชน) ประกอบธุรกิจที่เกี่ยวข้องกับเหล็ก หรือผลิตภัณฑ์อื่น ๆ ที่เกี่ยวข้อง และสนับสนุนการดำเนินงานของบริษัทฯ

โครงสร้างรายได้ของบริษัท บริษัทย่อย และ บริษัทร่วม

(ล้านบาท)

ดำเนินการโดย	ผลิตภัณฑ์/บริการ	รอบปีบัญชี	%การถือหุ้น ของบริษัท	รายได้					
				ปี		ปี		ปี	
				2558	%	2557/2558	%	2556/2557	%
บมจ. สยามสตีลอินเตอร์เนชั่นแนล	ขายเฟอร์นิเจอร์	(ก.ค.-มิ.ย.)		-	-	990.66	20.66	1,133.57	10.07
		(ก.ค.-ธ.ค.)		631.62	10.00	-	-	-	-
<b>บริษัทย่อย</b>									
บจ. ศรีเจริญอินเตอร์เนชั่นแนล	ขายเฟอร์นิเจอร์	(ก.ค.-มิ.ย.)	100%	-	-	22.86	0.48	13.37	0.12
		(ก.ค.-ธ.ค.)		33.57	0.53	-	-	-	-
บจ. สยามโอคามูระอินเตอร์เนชั่นแนล	ขายเฟอร์นิเจอร์	(ก.ค.-มิ.ย.)	51%	-	-	657.37	13.71	1,005.61	8.93
		(ก.ค.-ธ.ค.)		346.08	5.48	-	-	-	-
บจ. สยามสตีล โอซี	ขายอาคารสำเร็จรูป พนักงานห้อง	(ก.ค.-มิ.ย.)	51%	-	-	16.19	0.34	6.87	0.06
		(ก.ค.-ธ.ค.)		13.07	0.21	-	-	-	-
<b>บริษัทร่วม</b>									
บจ. สยามโอคามูระสตีล	ขายเฟอร์นิเจอร์	(ม.ค.-ธ.ค.)	40%	623.20	9.86	N.A.*	-	689.19	6.12
บมจ. ศูนย์บริการเหล็กสยาม	ขายและติดตั้งชิ้นส่วน โลหะขึ้นต้น	(ม.ค.-ธ.ค.)	22.76%	4,670.95	73.92	N.A.*	-	5,423.22	48.18
<b>บริษัทอื่น</b>									
บจ. ฟอร์ไมก้า (ประเทศไทย)	ขายผลิตภัณฑ์เคลือบพลาสติก	(ก.ค.-มิ.ย.)	5%	N.A.*	-	1,541.94	32.16	1,398.67	12.42
บจ. พานาโซนิค อิเล็กทริก เวิร์คส สตีล (ประเทศไทย)	ขายวัสดุอุปกรณ์ไฟฟ้าที่ใช้ในการก่อสร้าง	(เม.ย.-มี.ค.)	5%	N.A.*	-	1,564.96	32.65	1,586.73	14.10
				<b>6,318.49</b>	<b>100.00</b>	<b>4,793.98</b>	<b>100.00</b>	<b>11,257.23</b>	<b>100.00</b>

หมายเหตุ \* ยังไม่มีข้อมูลเนื่องจากยังไม่ปิดบัญชีของรอบปีบัญชี 2558

## 2.1 ลักษณะผลิตภัณฑ์หรือบริการ

บริษัทฯ เป็นผู้ผลิตและจำหน่ายเฟอร์นิเจอร์เหล็กและเฟอร์นิเจอร์ไม้ ภายใต้เครื่องหมายการค้า “LUCKY” “KINGDOM” “OKAMURA” “CHITOSE” และ “PILOT” รวมทั้งผลิตและจำหน่ายอาคารสำเร็จรูป อเนกประสงค์ “LUCKY” Hi-Tech Building System ห้องน้ำสำเร็จรูป ผนังกันน้ำ (WSP) และให้บริการรับตกแต่งภายในสถานที่ต่าง ๆ ทั้งอาคารสำนักงาน โรงแรม สถานศึกษา สถาบันการเงิน โรงพยาบาล และสนามบิน เป็นต้น

บริษัทฯ ได้รับการรับรองตามระบบคุณภาพ ISO 9001 ระบบการจัดการสิ่งแวดล้อม ISO 14001 และระบบการจัดการชีวอนามัยและความปลอดภัย TIS, OHSAS 18001 โดยสถาบันนานาชาติ BVQI รวมถึงมาตรฐานความรับผิดชอบต่อผู้ประกอบการอุตสาหกรรมต่อสังคม (CSR-DIW) และยังได้รับอนุมัติให้ใช้เครื่องหมายฉลากเขียว (Green Label) กับเฟอร์นิเจอร์ของบริษัทฯ เป็นรายแรกด้วย นอกจากนี้บริษัทฯ ยังได้รับคัดเลือกและอนุมัติจากกระทรวงพาณิชย์ให้ใช้ตราสัญลักษณ์ “Thailand Trust Mark” กับผลิตภัณฑ์เฟอร์นิเจอร์ของบริษัทฯ รวมถึงได้รับใบรับรองมาตรฐาน “TGO Guidance of the Carbon Footprint for Organization” จากองค์การบริหารจัดการก๊าซเรือนกระจก (องค์การมหาชน) และสำนักงานพัฒนาวิทยาศาสตร์และเทคโนโลยีแห่งชาติ และได้รับใบรับรองการเป็นอุตสาหกรรมสีเขียว ระดับที่ 3 ระบบสีเขียว (Green System) จากกระทรวงอุตสาหกรรมด้วย

กลุ่มเฟอร์นิเจอร์ของบริษัทฯ มีจำนวน 7 กลุ่ม จำแนกได้ดังนี้

1. กลุ่มโต๊ะ (Desks & Tables)
2. กลุ่มตู้ (Cabinets, Lockers & Combine Furniture System)
3. กลุ่มเก้าอี้ (Chairs)
4. กลุ่มตู้เงิน (Safes)
5. กลุ่มฉากกั้นห้อง (Partitions)
6. กลุ่มชั้นวางของและชั้นอุตสาหกรรม (Shelving System)
7. กลุ่มอื่นๆ เช่น อัฒจันทร์ และเวทีพับ เป็นต้น

กลุ่มอาคารสำเร็จรูปอเนกประสงค์ “LUCKY” Hi-Tech Building System สำหรับใช้งานต่าง ๆ ซึ่งแบ่งออกเป็น 3 กลุ่มใหญ่ตามการใช้งาน ดังนี้

- อาคารแบบถาวร เช่น accommodation unit for oil & gas industry, mining camp, business hotel, convenience store, showroom เป็นต้น
- อาคารแบบชั่วคราว เช่น mobile office, mobile clinic, kiosk, mobile toilet เป็นต้น
- อาคารแบบพิเศษเฉพาะงาน เช่น emergency shelter, telecom shelter, warehouse units, soundproof rooms เป็นต้น

นอกเหนือจากผลิตภัณฑ์เฟอร์นิเจอร์ อาคารสำเร็จรูปดังกล่าวข้างต้น บริษัทฯ ยังได้เพิ่มผลิตภัณฑ์ใหม่ ได้แก่ ห้องน้ำสำเร็จรูปเพื่อรองรับตลาดที่พักอาศัย และผนังกันน้ำ เพื่อรองรับโครงการราชการและภาคเอกชน สำหรับป้องกันน้ำท่วม

## สิทธิหรือข้อจำกัดในการประกอบธุรกิจ

### 1) บัตรส่งเสริม

บริษัทฯ ได้รับการส่งเสริมจากคณะกรรมการส่งเสริมการลงทุนให้ผลิตอาคารสำเร็จรูปอเนกประสงค์ “LUCKY” Hi-Tech Building System เมื่อวันที่ 4 พฤศจิกายน 2541

### 2) สิทธิอื่นๆ

บริษัทฯ ได้ทำสัญญา Long Term Sale Contract กับบริษัท สยามโอคามูระสตีล จำกัด โดยสัญญาดังกล่าวได้กำหนดสิทธิในการจำหน่ายผลิตภัณฑ์ของบริษัท สยามโอคามูระสตีล จำกัด ดังนี้

- การไม่แข่งขันทางการค้า
  - บริษัทฯ จะไม่ผลิตผลิตภัณฑ์ หรือเข้าร่วมในกิจการค้าใด ๆ ซึ่งเป็นการแข่งขันกับกิจการของบริษัท สยามโอคามูระสตีล จำกัด ในประเทศไทย
- สิทธิจำหน่ายผลิตภัณฑ์ของบริษัทฯ
  - บริษัทฯ เป็นผู้มียุติแต่เพียงผู้เดียวในการจำหน่ายผลิตภัณฑ์ของ บริษัท สยามโอคามูระสตีล จำกัด ในประเทศไทย
- ราคาผลิตภัณฑ์ซึ่งบริษัท สยามโอคามูระสตีล จำกัด ขายให้แก่บริษัท สยามสตีลอินเตอร์เนชั่นแนล จำกัด (มหาชน)
  - ราคาส่งออกบวกภาษีนำเข้าของชิ้นส่วน

## 2.2 การตลาดและการแข่งขัน

### (ก) นโยบายการตลาด

#### กลยุทธ์ทางการตลาด

บริษัทฯ เป็นผู้ผลิตและจำหน่ายเฟอร์นิเจอร์เหล็ก และเฟอร์นิเจอร์ไม้ รวมถึงบริการรับตกแต่งภายในและเป็นผู้ผลิตอาคารสำเร็จรูปอเนกประสงค์ชั้นนำของประเทศ รวมทั้งห้องน้ำสำเร็จรูป ผงกั้นน้ำ (WSP) เนื่องจากบริษัทฯ มีจุดเด่นที่สามารถแข่งขันกับบริษัทอื่น ๆ ได้ดังนี้ คือ

- 1) ประเภทผลิตภัณฑ์ครบถ้วน บริษัทฯ มีประเภทผลิตภัณฑ์ครบถ้วนตามความต้องการของลูกค้า ทำให้ลูกค้าสามารถเลือกซื้อผลิตภัณฑ์ได้ครบทุกประเภทจากบริษัทฯ เพียงแห่งเดียว นอกจากนี้ บริษัทฯ ยังผลิตสินค้าพิเศษอื่นๆ ได้ตามความต้องการของลูกค้า
- 2) การพัฒนาผลิตภัณฑ์อย่างต่อเนื่อง บริษัทฯ มีการออกแบบและพัฒนาผลิตภัณฑ์อย่างต่อเนื่อง ร่วมกับตัวแทนจำหน่ายและลูกค้า เพื่อให้สามารถสนองตอบความต้องการของลูกค้าที่แปรเปลี่ยนอยู่ตลอดเวลา
- 3) คุณภาพระดับมาตรฐานสากล ด้วยเครื่องจักรที่มีประสิทธิภาพ และเทคโนโลยีขั้นสูงในการผลิต ผวกกับความชำนาญงานมากกว่า 62 ปี ทำให้ผลิตภัณฑ์ของบริษัทฯ เป็นไปตามมาตรฐานสากลและได้รับการรับรองตามมาตรฐานต่าง ๆ ตามความต้องการของลูกค้า
- 4) ความรวดเร็วในการส่งมอบสินค้า นอกเหนือจากผลิตภัณฑ์ที่ครบถ้วน บริษัทฯ ได้พัฒนากำลังการผลิตให้มีความยืดหยุ่นสูง ทำให้สามารถตอบสนองความต้องการที่เร่งด่วนของลูกค้าได้

5) **การบริการก่อนและหลังการขาย** บริษัทฯ มีบริการก่อนและหลังการขายที่รวดเร็วต่อเนื่อง และสม่ำเสมอ

- การบริการก่อนการขาย เช่น มีบริการพิเศษในการออกแบบ และจัดแปลนให้ลูกค้า พร้อมทั้งแนะนำผลิตภัณฑ์ที่เหมาะสมกับการใช้งานด้วยระบบคอมพิวเตอร์ (Computer Aided Design; CAD)
- การบริการหลังการขาย เช่น การปรับเปลี่ยนวัสดุหุ้มเฟอร์นิเจอร์ใหม่ตามความต้องการของลูกค้าในกรณีที่มีการตกแต่งห้องใหม่ หรือการบริการติดตั้งในกรณีที่มีการเปลี่ยนแปลงสถานที่ติดตั้งสินค้า เช่น mobile office และฉากกั้นห้อง เป็นต้น
- บริการรับตกแต่งภายในสถานที่ต่างๆ เช่น อาคารสำนักงาน บ้านพักอาศัย โรงแรม สถานศึกษา สถาบันการเงิน โรงพยาบาล และท่าอากาศยาน เป็นต้น

#### **การจัดจำหน่าย และช่องทางการจำหน่าย**

บริษัทฯ มีการจัดจำหน่ายและช่องทางการจำหน่าย ดังนี้คือ

##### **ตลาดภายในประเทศ**

- 1) **การจัดจำหน่ายผ่านตัวแทนจำหน่าย (Agent)** บริษัทฯ มีนโยบายมุ่งเน้นการขายผ่านตัวแทนจำหน่าย ปัจจุบันบริษัทฯ มีตัวแทนจำหน่ายทั้งในเขต กรุงเทพมหานคร และต่างจังหวัดทั่วประเทศ
- 2) **การจัดจำหน่ายแบบขายตรง (Direct Sales) และขายโครงการ (Project Sales)** โดยมุ่งส่งเสริมการขายในจุดที่มีช่องว่างของการขายผ่านตัวแทนจำหน่ายในประเทศ ทั้งนี้เพื่อครอบคลุมได้ทั่วทุกช่องทาง และตอบสนองความต้องการของลูกค้าได้ทั่วถึงยิ่งขึ้น

##### **ตลาดต่างประเทศ**

**การจัดจำหน่ายต่างประเทศ** ปัจจุบัน นอกจากบริษัทฯ จะรักษาฐานลูกค้าหลักในประเทศอเมริกา ญี่ปุ่น และประเทศอื่น ๆ ในเอเชียแล้ว บริษัทฯ ยังได้พยายามขยายตลาดไปยังประเทศต่าง ๆ ใน AEC อีกด้วย

#### **สัดส่วนการขายแยกตามช่องทางการจำหน่าย**

	ปี 2558	
	1 ก.ค. - 31 ธ.ค. 58 ( ล้านบาท )	%
	จำนวนเงิน	ต่อยอดขายรวม
ยอดขายผ่านตัวแทนจำหน่าย	220	22%
ยอดขายตรงและขายโครงการ	696	70%
ยอดขายต่างประเทศ	75	8%
<b>*รวมยอดขายทั้งสิ้น</b>	<b>991</b>	<b>100%</b>

หมายเหตุ \* ข้อมูลจากงบการเงินรวม

### ลักษณะของลูกค้า

บริษัทฯ มีช่องทางการจัดจำหน่ายที่เปิดกว้างและเข้าถึงผู้บริโภคได้อย่างทั่วถึงทั้งในเขตกรุงเทพมหานครและภูมิภาคทั่วประเทศ ลูกค้าส่วนใหญ่เช่นตัวแทนจำหน่าย ล้วนมีความสัมพันธ์อันยาวนานและใกล้ชิดกับบริษัทฯ เป็นอย่างมาก จึงได้รับการสนับสนุนและให้ความร่วมมือซึ่งกันและกันได้เป็นอย่างดีเสมอมา

นอกจากนี้ สำหรับการจำหน่ายแบบขายตรง (Direct Sales) และขายโครงการ (Project Sales) บริษัทฯ ได้มีการติดตามผลการจำหน่ายหลังการขาย ทำให้มีความสัมพันธ์กับลูกค้าอย่างต่อเนื่อง ดังนั้นในกรณีที่ลูกค้าขยายกิจการหรือลงทุนในกิจการใหม่ ลูกค้าจึงมักให้ความไว้วางใจซื้อผลิตภัณฑ์ของบริษัทฯ เพิ่มเติม

ในด้านลูกค้าต่างประเทศ ปัจจุบัน นอกจากบริษัทฯ จะรักษาฐานลูกค้าหลักในประเทศอเมริกา ญี่ปุ่น และประเทศอื่น ๆ ในเอเชียแล้ว บริษัทฯ ยังได้พยายามขยายตลาดไปยังประเทศต่าง ๆ ใน AEC อีกด้วย

### **(ข) สภาพการแข่งขัน**

#### ลักษณะโครงสร้างของอุตสาหกรรม

การผลิตเฟอร์นิเจอร์เหล็กในประเทศไทยได้เริ่มมากกว่า 62 ปี โดยได้มีการพัฒนาเทคโนโลยีรวมทั้งปรับปรุงรูปแบบให้เหมาะสมกับประโยชน์ใช้สอยสูงสุด พร้อมทั้งคำนึงถึงความทันสมัย สวยงาม เฟอร์นิเจอร์เหล็กจึงเป็นที่นิยมเพิ่มมากขึ้น ด้วยปัจจัยดังกล่าวข้างต้นผนวกกับคุณภาพที่มีความคงทนถาวรของเหล็กทำให้ความต้องการเฟอร์นิเจอร์เหล็กได้ขยายตัวต่อเนื่อง

อย่างไรก็ตามปัจจุบันได้มีการผลิตเฟอร์นิเจอร์ไม้ประกอบร่วมกับเหล็กได้อย่างกลมกลืนให้ความรู้สึกที่ไม่แข็งจนเกินไป แต่มีความคงทนแข็งแรง และมีรูปแบบที่ทันสมัย สวยงาม เหมาะสมกับทุกสถานที่ จึงเป็นที่ต้องการเพิ่มขึ้นเรื่อยๆ

สำหรับอาคารสำเร็จรูปอเนกประสงค์นั้น ยังเป็นผลิตภัณฑ์ที่ค่อนข้างใหม่สำหรับตลาดในประเทศไทย โดยมีบริษัทฯ เป็นผู้บุกเบิกและพัฒนารูปแบบให้เหมาะสมกับการใช้งานต่างๆ แต่อย่างไรก็ตามความต้องการของผลิตภัณฑ์นี้ก็ยิ่งเพิ่มขึ้นทุกปี ปัจจุบัน นอกเหนือจากบริษัทฯ ที่เป็นผู้ผลิตรายใหญ่ที่สุดในประเทศแล้ว จะมีผู้ผลิตอาคารสำเร็จรูปรายย่อยอีกประมาณ 10 ราย

#### สภาพการแข่งขันภายในอุตสาหกรรม

การแข่งขันในอุตสาหกรรมเฟอร์นิเจอร์เหล็กในปัจจุบันยังคงรุนแรงไม่แพ้ปีที่ผ่านมา โดยเฉพาะเรื่องราคา คุณภาพของสินค้า รูปแบบ ประโยชน์ใช้สอย และบริการเพิ่มมากขึ้นเป็นสำคัญ

ปัจจุบันอุตสาหกรรมเฟอร์นิเจอร์เหล็กและเฟอร์นิเจอร์ไม้ในประเทศ มีอุตสาหกรรมขนาดใหญ่ ขนาดกลาง และขนาดย่อม ประมาณ 25 ราย ซึ่งต่างก็ผลิตสินค้าออกมาในรูปแบบที่คล้ายคลึงกันหรือเลียนแบบกัน ทั้งในด้านรูปแบบและราคา แต่จากการใช้เทคโนโลยีในการผลิตและวัตถุดิบ รวมถึงการพัฒนา รูปแบบที่แตกต่างและเหนือกว่า จึงส่งผลให้สินค้าเหล่านี้มีคุณภาพและมีรูปแบบหลากหลายรวมถึงมีราคาที่แตกต่างกัน นอกจากนี้ บริษัทที่มีประเภทผลิตภัณฑ์ครบถ้วนจะได้เปรียบมากกว่า เนื่องจากลูกค้าสามารถเลือกผลิตภัณฑ์ทุกประเภทได้จากบริษัทเดียว จึงทำให้ประหยัดเวลาในการจัดหา อีกทั้งช่วยให้การตกแต่งและจัดวางเฟอร์นิเจอร์มีความกลมกลืนสวยงาม

**รายชื่อผู้ผลิตเฟอร์นิเจอร์เหล็ก**

	<b>ผลิตภัณฑ์หลัก</b>
- บริษัท ลีรุ่งเรืองสตีล จำกัด	ตู้เซฟ ตู้เก็บเอกสาร โต๊ะ เก้าอี้
- บริษัท บี.ซี.เอฟ อุตสาหกรรมเฟอร์นิเจอร์ จำกัด	ตู้เซฟ ตู้เก็บเอกสาร โต๊ะ เก้าอี้
- บริษัท สหสยามวิคตอรี จำกัด	ตู้เซฟ ตู้เก็บเอกสาร โต๊ะ เก้าอี้
- บริษัท ไทยไทโย จำกัด	ตู้เซฟ ตู้เก็บเอกสาร โต๊ะ เก้าอี้
- บริษัท สวดยสมพล เอ็นจิเนียริง จำกัด	ตู้เก็บเอกสาร โต๊ะ เก้าอี้
- บริษัท ชับบ์ (ประเทศไทย) จำกัด	ตู้เซฟ
- บริษัท ลักกี้เวลด์กรุ๊ป จำกัด	ตู้เก็บเอกสาร
- บริษัท โลหะ ประทีป อุตสาหกรรม จำกัด	ชั้นวางของ ตู้โม่บาย
- บริษัท คิงส์สตาร์ เมทัล เฟอร์นิเจอร์ จำกัด	ตู้เก็บเอกสาร โต๊ะ เก้าอี้
- บริษัท คีออส เฟอร์นิเจอร์ จำกัด	ตู้เซฟ ตู้เก็บเอกสาร โต๊ะ เก้าอี้
- บริษัท บี.ซี.เอฟ กรุ๊ป จำกัด	ตู้เซฟ ตู้เก็บเอกสาร โต๊ะ เก้าอี้
- บริษัท ไทโยมิลเลนเนียม จำกัด	เก้าอี้ ตู้ โต๊ะ
- บริษัท อีโตกิเฟอร์นิเจอร์เซ็นเตอร์ จำกัด	เก้าอี้ โต๊ะ
- บริษัท กิมเชษฐ จำกัด	ตู้เหล็กเก็บเอกสาร

**รายชื่อผู้ผลิตเฟอร์นิเจอร์ไม้**

	<b>ผลิตภัณฑ์หลัก</b>
- บริษัท โมเดิร์นฟอร์มกรุ๊ป จำกัด(มหาชน)	โต๊ะ ตู้ เก้าอี้ สำนักงาน
- บริษัท ร็อกเวท จำกัด(มหาชน)	โต๊ะ ตู้ เก้าอี้ สำนักงาน
- บริษัท แพรคติก้า จำกัด	โต๊ะ ตู้ เก้าอี้ สำนักงาน
- บริษัท อินเด็กซ์ อินเตอร์เฟิร์น จำกัด	โต๊ะ ตู้ เก้าอี้ สำหรับที่พักอาศัย
- บริษัท เอส.บี. อุตสาหกรรมเครื่องเรือน จำกัด	โต๊ะ ตู้ เก้าอี้ สำหรับที่พักอาศัย
- บริษัท เพอร์เฟ็คท์ ออฟฟิศ เฟอร์นิเจอร์ จำกัด	โต๊ะ ตู้ เก้าอี้ สำนักงาน
- บริษัท โปรเฟล็กซ์ อินเตอร์เนชั่นแนล จำกัด	โต๊ะ ตู้ เก้าอี้ สำนักงาน

สำหรับอาคารสำเร็จรูปอเนกประสงค์นั้น ถึงแม้จะมีผู้ผลิตรายใหม่เพิ่มขึ้น แต่จากการพัฒนา รูปแบบของผลิตภัณฑ์อย่างต่อเนื่อง ทำให้บริษัทฯ สามารถแข่งขันกับผู้ผลิตรายอื่นทั้งด้านคุณภาพและราคาได้ ทั้งนี้ ในปัจจุบัน บริษัทฯเป็นผู้ผลิตอาคารสำเร็จรูปอเนกประสงค์รายใหญ่ที่สุดในประเทศ

**สถานการณ์การแข่งขันของบริษัทฯ**

ความสามารถในการแข่งขันของบริษัทฯ มีมากขึ้น เนื่องจากการได้มีการพัฒนาการผลิต การใช้วัสดุทดแทน และเน้นการใช้วัสดุดีบุกและทรัพยากรให้เกิดประโยชน์สูงสุด ตลอดจนการขยายความร่วมมือไปยัง บริษัทผู้ผลิตในออสเตรเลีย ทวีปอเมริกา ทวีปยุโรป ตะวันออกกลาง และเอเชีย ทำให้มีการปรับปรุงเทคนิค และรูปแบบสินค้าให้ดีขึ้น มีสินค้าหลายรูปแบบมากขึ้น ทำให้สนองตอบความต้องการของลูกค้าได้มากยิ่งขึ้น

### ความยากง่ายของผู้ที่จะเข้ามาเป็นคู่แข่งรายใหม่

โอกาสที่บริษัทฯ จะมีคู่แข่งรายใหม่เพิ่มขึ้นมีน้อย และคู่แข่งดังกล่าวจะไม่สามารถแย่งส่วนแบ่งทางการตลาดได้ง่าย เนื่องจากบริษัทฯ มีข้อได้เปรียบคู่แข่งรายใหม่ทางด้านคุณภาพ รูปแบบ ราคา และประสิทธิภาพผลิตภัณฑ์ที่ครบถ้วน รวมทั้งมีความเชี่ยวชาญด้านการผลิต การวางแผนระบบการจัดจำหน่าย และมีเครือข่ายระบบการจัดส่งผลิตภัณฑ์ที่ดี จึงยังคงสามารถครองตลาดส่วนใหญ่อยู่ได้

### อำนาจต่อรองของผู้ซื้อและผู้ขาย

ในสถานะเศรษฐกิจปัจจุบันนี้ตลาดยังคงเป็นของผู้ซื้อ ในขณะที่ความสามารถในการต่อรองของผู้ขายจะลดลง

### ปัจจัยแห่งความสำเร็จของผู้ประกอบการอุตสาหกรรม

ความสำเร็จในอุตสาหกรรมอยู่ที่ความสามารถในการพัฒนาเทคนิคการผลิต การควบคุมการผลิต การบริหารงานอย่างมีประสิทธิภาพ การพัฒนาบุคลากรที่มีมีความเชี่ยวชาญอย่างต่อเนื่อง การสรรหาวัตถุดิบหรือวัสดุทดแทนจากแหล่งที่ถูกกว่าแต่คุณภาพคงเดิม การกำหนดนโยบายการประหยัด การลดค่าใช้จ่าย และการควบคุมการจัดการวัสดุเหลือใช้ให้รัดกุม ทำให้สามารถลดต้นทุนการผลิตลงได้มากขึ้น และเพิ่มผลิตภัณฑ์ใหม่ให้สามารถครอบคลุมตลาดได้ครบทุกประเภทมากขึ้น รวมถึงการออกแบบผลิตภัณฑ์ให้ทันสมัยและเหมาะสมกับการใช้งานที่แปรเปลี่ยนได้อย่างมีประสิทธิภาพมากยิ่งขึ้น

นอกจากนี้ ปัจจัยอื่นบางประการที่มีส่วนเกี่ยวข้องกับความสำเร็จในอุตสาหกรรม เช่น

1. การลงทุนทั้งจากต่างประเทศและในประเทศ ทำให้มีการก่อสร้างสำนักงานและโรงงานต่างๆ เพิ่ม ส่งผลให้ความต้องการเฟอร์นิเจอร์และอาคารสำเร็จรูปเพิ่มขึ้นตามไปด้วย
2. การปรับปรุงองค์กร (RE-ENGINEERING) และการเปลี่ยนแปลงของเทคโนโลยี โดยเฉพาะอย่างยิ่งเทคโนโลยีในการติดต่อสื่อสาร ส่งผลให้มีการปรับเปลี่ยนเฟอร์นิเจอร์สำนักงานให้เหมาะสมกับการเปลี่ยนแปลงที่เกิดขึ้น
3. ธุรกิจต่างๆ ในต่างประเทศมีความต้องการอาคารสำเร็จรูปเพิ่มมากขึ้น เนื่องจากประหยัดเวลา และสามารถควบคุมการก่อสร้างได้ตามเวลาที่กำหนด รวมทั้งยังสามารถถอดประกอบและเคลื่อนย้ายไปประกอบยังสถานที่ใหม่ได้ง่ายและรวดเร็ว
4. ความต้องการเร่งด่วนของหน่วยงานและองค์กรระหว่างประเทศต่างๆ เพื่อบรรเทาความเดือดร้อนและช่วยเหลือผู้ประสบภัยจากภัยธรรมชาติและภัยสงคราม ซึ่งอาคารสำเร็จรูปสามารถสนองตอบความต้องการดังกล่าวได้เป็นอย่างดี เช่น บ้านพักอาศัยชั่วคราว และถาวร คลินิกเคลื่อนที่ ห้องประชุมเคลื่อนที่ เป็นต้น
5. ความรับผิดชอบของผู้ประกอบการอุตสาหกรรมต่อสังคม และสิ่งแวดล้อม เป็นอีกปัจจัยที่ช่วยให้ประสบความสำเร็จ โดยมุ่งเน้นให้กระบวนการผลิตและผลิตภัณฑ์ไม่ก่อให้เกิดผลกระทบต่อสิ่งแวดล้อม และคำนึงถึงความปลอดภัยสูงสุดของผู้ใช้สินค้า รวมทั้งมีความรับผิดชอบต่อผู้มีส่วนได้เสีย ทุกกลุ่มของบริษัทฯอย่างเท่าเทียมกัน



### โอกาสและอุปสรรคในอุตสาหกรรม

จากสถานการณ์ทางการเมืองในประเทศที่เริ่มเข้าสู่ภาวะปกติ รัฐบาลได้มีมาตรการพัฒนาระบบเศรษฐกิจไทยเพื่อให้แข่งขันได้นั้น ได้แก่ การส่งเสริมการลงทุนในอุตสาหกรรมเทคโนโลยีที่ทันสมัย การผลิตสินค้าที่เป็นความต้องการของตลาด การพัฒนาระบบโครงสร้างพื้นฐานคมนาคมขนส่ง การปรับปรุงมาตรการอำนวยความสะดวกผู้ประกอบการและนักลงทุน การปรับปรุงกฎหมาย ระเบียบ วิธีการขั้นตอน ให้เอื้อต่อการค้าการลงทุน การบริหารจัดการเกษตรที่ทันสมัย ซึ่งเป็นมาตรการที่ส่งผลดีต่อระบบเศรษฐกิจ ช่วยกระตุ้นให้เกิดการใช้จำมีเงินหมุนเวียนในระบบ บริษัทฯ คาดการณ์ว่าเศรษฐกิจในปี 2559 จะเติบโตทำให้อุตสาหกรรมมีการขยายตัว ส่งผลให้เศรษฐกิจปรับตัวไปในทิศทางที่ดีขึ้น

### ปัจจัยภายนอกที่มีผลกระทบต่ออุตสาหกรรม และธุรกิจของบริษัทฯ

จากการที่รัฐบาลมีแนวคิดในการปฏิรูปและบริหารจัดการประเทศ โดยมีมาตรการพัฒนาระบบเศรษฐกิจไทยเพื่อให้แข่งขันได้ รวมทั้งพัฒนาระบบโครงสร้างพื้นฐาน และไม่มีความผันผวนของราคาเหล็ก ส่งผลให้ธุรกิจยังมีความเชื่อมั่นต่อโอกาสในการขยายการลงทุนในอนาคต

สำหรับการเข้าร่วมกลุ่มประชาคมเศรษฐกิจอาเซียน (AEC) ส่งผลให้มีการเปิดเสรีการค้าสินค้า บริการ การลงทุน เงินทุน และแรงงานฝีมือ ซึ่งจะก่อให้เกิดการแข่งขันที่รุนแรงมากยิ่งขึ้นทั้งตลาดในประเทศ และต่างประเทศ ทั้งนี้บริษัทฯ มั่นใจว่าจะสามารถแข่งขันได้เนื่องจากได้เตรียมความพร้อมในด้านพัฒนาสินค้า และในด้านพัฒนาบุคลากรไว้แล้วเพื่อที่จะรองรับ AEC

ด้านการส่งออกของบริษัทฯ คาดว่ายังคงมีแนวโน้มที่ดี โดยบริษัทฯ ต้องปรับราคาให้เหมาะสมตามภาวะของเศรษฐกิจโลก

ปัจจุบัน บริษัทฯ ส่งสินค้าออกไปจำหน่ายยังต่างประเทศ มีปริมาณโดยรวมร้อยละ 8 ของยอดขายทั้งหมด

### (ค) การจัดหาผลิตภัณฑ์หรือบริการ

#### ก) การผลิต

บริษัท สยามสตีลอินเตอร์เนชั่นแนล จำกัด (มหาชน) มีโรงงานจำนวน 6 โรงงาน โดยมี 4 โรงงาน ตั้งอยู่บนถนนปู่เจ้าสมิงพราย ตำบลบางหญ้าแพรก อำเภอพระประแดง จังหวัดสมุทรปราการ และ 2 โรงงาน ตั้งอยู่ที่ตำบลบางสมัคร อำเภอบางปะกง จังหวัดฉะเชิงเทรา

### ประเภทและแหล่งที่มาของวัตถุดิบที่สำคัญ

จากนโยบายของบริษัทฯ ที่มุ่งมั่นจะผลิตสินค้าที่มีคุณภาพสูงได้มาตรฐานสากล บริษัทฯ จึงมีนโยบายที่เคร่งครัดตั้งแต่ขั้นตอนการเลือกสรรวัตถุดิบชั้นดีจากทั้งภายในและต่างประเทศเป็นสำคัญ

วัตถุดิบที่เป็นองค์ประกอบสำคัญในอุตสาหกรรมเฟอร์นิเจอร์เหล็ก ได้แก่

**1. เหล็ก :** นับเป็นวัตถุดิบหลักในการผลิตเฟอร์นิเจอร์เหล็ก และอาคารสำเร็จรูป อเนกประสงค์ และด้วยประสบการณ์ในวงการอุตสาหกรรมเหล็กมากกว่า 62 ปี บริษัทฯ จึงมีเครือข่ายในการติดต่อกับผู้ผลิตและจำหน่ายเหล็กทั้งภายในประเทศ และต่างประเทศ เช่น ญี่ปุ่น เกาหลี จีน และได้หวัน เป็นต้น ทำให้บริษัทฯ สามารถเลือกวัตถุดิบซึ่งมีราคาและคุณภาพเหมาะสมสำหรับผลิตภัณฑ์แต่ละประเภทโดยเฉพาะ

ปัจจุบันบริษัทฯ ได้จัดหาแหล่งที่มาของวัตถุดิบที่มีคุณภาพสูงทดแทนกันทั้งจากในประเทศ รวมทั้งนำเข้าจากต่างประเทศ ดังนั้นจึงทำให้สามารถผลิตสินค้าจากวัตถุดิบที่มีคุณภาพสูงและไม่เคยประสบปัญหาการขาดแคลนเหล็กแต่อย่างใด

2. **สีและเคมีภัณฑ์** : บริษัทฯ ใช้สีอบและเคมีภัณฑ์ชนิดพิเศษที่เหมาะสมสำหรับอุตสาหกรรมเฟอร์นิเจอร์เหล็ก และไม่โดยเฉพาะ

ด้วยพัฒนาการทางเทคโนโลยีภายในประเทศ และด้วยความร่วมมือของบริษัทฯ ผู้ผลิตสีภายในประเทศไทย จึงสามารถผลิตสีและเคมีภัณฑ์ชนิดพิเศษนี้ได้ตรงตามคุณภาพที่บริษัทฯ ต้องการ และในราคาที่เหมาะสม

3. **อุปกรณ์และชิ้นส่วน** : ในส่วนที่ภายในประเทศสามารถผลิตได้คุณภาพมาตรฐานสากล บริษัทฯ จะใช้อุปกรณ์ดังกล่าวนี้จากแหล่งผลิตภายในประเทศ

สำหรับชิ้นส่วนบางรายการที่ต้องเป็นไปตามมาตรฐานและข้อบังคับเฉพาะของแต่ละประเทศที่บริษัทส่งออกผลิตภัณฑ์ไป เช่น อุปกรณ์ไฟฟ้า และประปา และในประเทศยังไม่สามารถผลิตได้ บริษัทฯ ยังมีความจำเป็นต้องนำเข้า

ทั้งนี้ ทางบริษัทฯ มีการวางแผนการบริหารวัตถุดิบด้วยระบบคุณภาพมาตรฐาน ISO 9001 โดยมีการจัดวางแผนการผลิต แผนการสั่งซื้ออย่างเป็นขั้นตอนและรัดกุมตลอดจนได้จัดให้มีระบบ Safety Stock และทำการศึกษาหาข้อมูลเกี่ยวกับตลาดวัตถุดิบอย่างสม่ำเสมอ เพื่อให้สามารถจัดหาวัตถุดิบเป็นไปอย่างสอดคล้องกับการผลิตและมีประสิทธิภาพ

#### สัดส่วนการซื้อวัตถุดิบในประเทศและต่างประเทศ

	ปี 2558	
	1 ก.ค. - 31 ธ.ค. 58	
	(ล้านบาท)	
	จำนวนเงิน	%
- ในประเทศ	108.63	87
- ต่างประเทศ	15.76	13
<b>รวม</b>	<b>124.39</b>	<b>100</b>

#### **ข) ผลกระทบต่อสิ่งแวดล้อม**

บริษัทฯ ได้ให้ความสำคัญกับสิ่งแวดล้อม จึงได้กำหนดนโยบายด้านสิ่งแวดล้อมขึ้น โดยมีวัตถุประสงค์เพื่อการจัดการและพัฒนาคุณภาพสิ่งแวดล้อมทั้งภายในโรงงานและบริเวณโดยรอบโรงงาน เริ่มจากการเลือกใช้วัตถุดิบ กระบวนการผลิต ตลอดจนถึงบรรจุภัณฑ์โดยคำนึงถึงผลกระทบที่มีต่อสิ่งแวดล้อม โดยจัดให้มีการจัดการด้านสิ่งแวดล้อมให้สอดคล้องตามกฎหมายหรือข้อกำหนดด้านสิ่งแวดล้อมอย่างเคร่งครัด ซึ่งบริษัทฯ ได้รับการรับรองมาตรฐานการจัดการสิ่งแวดล้อม ISO14001 โดยสถาบันนานาชาติ BVQI และผลิตภัณฑ์ฉลากเขียว โดยสถาบันสิ่งแวดล้อมไทย

##### **1. วัตถุดิบ (Raw Material)**

วัตถุดิบส่วนใหญ่ในกระบวนการผลิต จะใช้เหล็กที่ผลิตในประเทศและนำเข้าจากต่างประเทศ ทั้งนี้ขึ้นอยู่กับคุณภาพและราคา ในกระบวนการตัดเหล็กจะมีเศษเหล็กเกิดขึ้น แต่ก็จะถูกนำไปใช้ในกระบวนการผลิตอื่นๆ เพื่อใช้ให้ได้มากที่สุด เช่น นำไปแปรรูปเป็นชิ้นส่วนที่มีขนาดเล็กลง ซึ่งเป็นชิ้นส่วนย่อยประกอบของผลิตภัณฑ์เหล็ก ส่วนที่เหลือซึ่งไม่สามารถแปรรูปได้อีกก็ถูกขายเพื่อนำไปรีไซเคิล (Recycle) และจัดให้มีการควบคุมการจัดเก็บ มีแผนการจัดการที่ถูกต้องไม่ให้เกิดผลกระทบต่อสิ่งแวดล้อม

## 2. ปรีมโลหะ (Press Line)

ชิ้นงานเหล็กที่ตัดย่อยจากเหล็กม้วนจะถูกนำเข้ากระบวนการปรีมโลหะ โดยใช้เครื่องปรีมซึ่งใช้น้ำมันไฮดรอลิกเครื่องปรีมจะถูกดูแลบำรุงรักษาเพื่อป้องกันไม่ให้เกิดการรั่วไหลของน้ำมันไฮดรอลิก มีแผนการจัดการและการจัดเก็บที่ถูกต้องไม่ให้เกิดผลกระทบต่อสิ่งแวดล้อมและน้ำมันไฮดรอลิกที่ใช้แล้วจะถูกส่งขายเพื่อนำไปรีไซเคิล (Recycle)

## 3. อาร์คหรือเชื่อมโลหะ (Spot and Welding Process)

ผลกระทบที่เกิดขึ้นจากกระบวนการอาร์คและเชื่อมโลหะ ได้แก่ ความร้อน, ควัน และก๊าซที่เกิดจากการเผาไหม้ เช่น คาร์บอนไดออกไซด์, คาร์บอนมอนอกไซด์ หรือ ฟุ้งของไอโลหะควบคุมโดยการติดตั้งระบบดูดซับ (Wet Scrubber) เพื่อไม่ให้เกิดผลกระทบต่อสิ่งแวดล้อม และมีแผนตรวจวัดปริมาณควันและก๊าซ เพื่อควบคุมไม่ให้ค่าเกินมาตรฐานกรมโรงงานอุตสาหกรรม และกรมควบคุมมลพิษ

## 4. ฟันสี (Painting Process)

ผลกระทบที่เกิดจากกระบวนการฟันสี

1. น้ำเสียจากกระบวนการล้างน้ำมันและไขมัน (Oil and Grease)
2. น้ำเสียจากกระบวนการเคลือบผิวด้วยเหล็กฟอสเฟต (Iron Phosphate)
3. กากสี
4. กากตะกอนที่เกิดจากระบบบำบัดน้ำเสีย
5. อากาศเสียจากการเผาไหม้ (ห้องอบแห้งและอบสี) ได้แก่ ก๊าซคาร์บอนไดออกไซด์ และฝุ่นละอองสี

### การควบคุมสิ่งแวดล้อม

1. น้ำเสียที่เกิดขึ้นจากกระบวนการผลิตจะถูกส่งเข้าบำบัดในระบบบำบัดน้ำเสียเคมีที่ได้มาตรฐานและควบคุมค่าน้ำทิ้งตามมาตรฐานกรมโรงงานอุตสาหกรรม
2. อากาศเสีย จะผ่านระบบดูดซับ(Wet Scrubber) เพื่อบำบัดก่อนปล่อยออกและมีแผนตรวจวัดปริมาณควันและก๊าซ เพื่อควบคุมไม่ให้ค่าเกินมาตรฐานกรมโรงงานอุตสาหกรรมและกรมควบคุมมลพิษ
3. กากสีและกากตะกอนจากระบบบำบัด ซึ่งเป็นกากอุตสาหกรรมจะถูกส่งให้บริษัทที่ได้รับอนุญาตจากกรมโรงงานเป็นผู้บำบัดตามวิธีการที่ถูกต้องและปลอดภัยต่อคนและสิ่งแวดล้อม
4. มีผู้ควบคุมด้านสิ่งแวดล้อมถูกต้องตามกฎหมาย คือ ผู้ควบคุมระบบบำบัดมลพิษน้ำ, มลพิษอากาศ และมลพิษกากอุตสาหกรรม

## รายงานของคณะกรรมการบริหารความเสี่ยง

สำหรับรอบระยะเวลาบัญชี ตั้งแต่วันที่ 1 กรกฎาคม ถึง 31 ธันวาคม 2558

เรียน ท่านผู้ถือหุ้น บริษัท สยามสตีลอินเตอร์เนชั่นแนล จำกัด (มหาชน)

คณะกรรมการบริหารความเสี่ยง ได้รับการแต่งตั้งจากที่ประชุมคณะกรรมการบริษัทฯ ประกอบด้วยกรรมการซึ่งเป็นกรรมการอิสระทั้งหมด จำนวน 4 ท่าน ได้แก่ นายมนู เลียวไพโรจน์ เป็นประธานกรรมการบริหารความเสี่ยง นายสุพงษ์ ชยุดสาหกิจ นายเล็ก สีขรวิทย์ และดร.บุญวา ธรรมพิทักษ์กุล เป็นกรรมการบริหารความเสี่ยง

คณะกรรมการบริหารความเสี่ยง ปฏิบัติหน้าที่ตามขอบเขต หน้าที่ และความรับผิดชอบที่ได้รับมอบหมายจากคณะกรรมการบริษัทฯ ซึ่งกำหนดไว้ในกฎบัตร โดยในรอบระยะเวลาบัญชี ตั้งแต่วันที่ 1 กรกฎาคม ถึง 31 ธันวาคม 2558 ได้จัดให้มีการประชุมคณะกรรมการบริหารความเสี่ยง จำนวนรวม 1 ครั้ง โดยกรรมการทุกท่านเข้าร่วมประชุมครบถ้วนทุกครั้ง สรุปสาระสำคัญได้ ดังนี้

1. ติดตามแผนการบริหารความเสี่ยงในทุกหน่วยงานที่ฝ่ายบริหารนำเสนอ โดยครอบคลุมความเสี่ยงด้านกลยุทธ์ (Strategic Risk) ด้านการดำเนินงาน (Operational Risk) ด้านบัญชีและการเงิน (Financial and Accounting Risk) ด้านการปฏิบัติตามกฎระเบียบ (Compliance Risk) และด้านระบบสารสนเทศ (Information System Risk) และได้รายงานผลให้คณะกรรมการบริษัทฯ ทราบแล้ว
2. ในปีที่ผ่านมา คณะกรรมการบริหารความเสี่ยง ได้มีการประเมินผลการปฏิบัติงานทั้งคณะ โดยการประเมินตนเอง ซึ่งได้เปรียบเทียบกับแนวทางปฏิบัติที่ดีและกฎบัตร ซึ่งคณะกรรมการบริหารความเสี่ยง พิจารณาในผลการประเมินดังกล่าวโดยมีการปฏิบัติงานที่มีประสิทธิภาพและเป็นไปตามกฎบัตรที่กำหนดไว้ และได้รายงานผลให้คณะกรรมการบริษัทฯ ทราบแล้ว

(นายมนู เลียวไพโรจน์)

ประธานกรรมการบริหารความเสี่ยง

### 3. ปัจจัยความเสี่ยง

#### ความเสี่ยงด้านการจัดหาวัตถุดิบ

**ด้านปริมาณวัตถุดิบ** บริษัทฯ อาจมีความเสี่ยงจากการขาดแคลนวัตถุดิบเหล็ก อย่างไรก็ตาม เนื่องจากบริษัทฯ มีประสบการณ์ที่ยาวนานในอุตสาหกรรมเหล็กมากกว่า 62 ปี ทำให้มีเครือข่ายในการติดต่อผู้จำหน่ายวัตถุดิบ โดยในปัจจุบัน บริษัทฯ ได้จัดหาวัตถุดิบเหล็กที่มีคุณภาพสูงจากภายในประเทศและนำเข้าจากต่างประเทศเพียงเล็กน้อย และจากการดำเนินงานที่ผ่านมา บริษัทฯ ไม่ประสบปัญหาเรื่องวัตถุดิบขาดแคลนแต่อย่างใด

**ด้านราคาวัตถุดิบ** ราคาเหล็กและวัตถุดิบที่ใช้ในกระบวนการผลิตในปีที่ผ่านมาไม่มีความผันผวน บริษัทฯ ไม่มีการตั้งสำรองขาดทุนจากราคาเหล็ก อย่างไรก็ตาม บริษัทฯ ยังคงให้ความระมัดระวังและนำประสบการณ์มาใช้ในการพิจารณาจัดหาวัตถุดิบจากแหล่งที่มีคุณภาพดี ในราคา ปริมาณ และเวลาที่เหมาะสมจากแหล่งต่าง ๆ เพื่อเป็นการป้องกันและกระจายความเสี่ยงในด้านนี้

#### ความเสี่ยงด้านอัตราแลกเปลี่ยนเงินตรา

ความผันผวนด้านอัตราแลกเปลี่ยนเงินตราอาจก่อให้เกิดผลกระทบต่อการค้าเงินธุรกิจของบริษัทฯ ซึ่งบริษัทฯ ได้ติดตามความเคลื่อนไหวของอัตราแลกเปลี่ยนเงินตราอย่างใกล้ชิด และได้ป้องกันความเสี่ยงดังกล่าว โดยในส่วนของตลาดต่างประเทศ บริษัทฯ จะกำหนดราคาขายโดยคำนึงถึงอัตราแลกเปลี่ยนเงินตรา ณ ช่วงเวลาที่ตกลงซื้อขายและลดความเสี่ยง ด้วยการทำสัญญาซื้อขายเงินตราต่างประเทศล่วงหน้า (Forward contract) กับธนาคาร

#### การจัดจำหน่ายผลิตภัณฑ์

บริษัทฯ อาจมีความเสี่ยงด้านการจัดจำหน่ายผลิตภัณฑ์ ซึ่งปัจจุบันมีผู้ประกอบการในธุรกิจเดียวกับบริษัทฯ เพิ่มมากขึ้น อย่างไรก็ตามจากการที่บริษัทฯ ได้เพิ่มช่องทางการจัดจำหน่ายผลิตภัณฑ์สำหรับตลาดภายในประเทศอย่างต่อเนื่อง ทำให้สินค้าของบริษัทฯ เป็นที่ยอมรับและรู้จักมากขึ้น ดังนั้นความเสี่ยงด้านการจัดจำหน่ายผลิตภัณฑ์จึงมีไม่มากนัก

#### 4. ทรัพย์สินที่ใช้ในการประกอบธุรกิจ

##### 4.1 ที่ดิน อาคาร และเครื่องจักร ณ วันที่ 31 ธันวาคม 2558

##### บริษัท สยามสตีลอินเตอร์เนชันแนล จำกัด (มหาชน)

สินทรัพย์	จำนวนเนื้อที่		อายุงาน	ระยะเวลา ที่ใช้งาน มาแล้ว	ราคา ตามบัญชี (ล้านบาท)
	ไร่-งาน-ตร.ว.	รายละเอียด			
1. ที่ดินโฉนดเลขที่ 2415 ต.บางหญ้าแพรก อ.พระประแดง จ. สมุทรปราการและ อาคาร 2 ชั้น ปลูกสร้างเต็มเนื้อที่ที่ดิน	9-3-20	อาคารโรงงาน	20 ปี	25 ปี 6 เดือน	11.89
2. ที่ดินโฉนดเลขที่ 2297 ต.บางหญ้าแพรก อ.พระประแดง จ. สมุทรปราการและ อาคารสำนักงาน 5 ชั้น	2-0-44	อาคารสำนักงาน	20 ปี	25 ปี 6 เดือน	67.42
3. ที่ดินโฉนดเลขที่ 2451 ต.บางหญ้าแพรก อ.พระประแดง จ.สมุทรปราการ และอาคาร โครงเหล็ก 2 ชั้น	4-2-21	อาคารโรงงาน	20 ปี	23 ปี 6 เดือน	39.20
4. ที่ดินโฉนดเลขที่ 2432 ต.บางหญ้าแพรก อ.พระประแดง จ. สมุทรปราการและ อาคาร โครงเหล็ก 2 ชั้น	2-2-15	อาคารโรงงาน	20 ปี	25 ปี 6 เดือน	20.60
5. ที่ดินโฉนดเลขที่ 2431 ต.บางหญ้าแพรก อ.พระประแดง สมุทรปราการ และอาคาร โครงเหล็ก 1 ชั้น	2-1-77	อาคารโรงงาน	20 ปี	8 ปี 6 เดือน	27.05
6. ที่ดินโฉนดเลขที่ 34096 ที่ดินโฉนดเลขที่ 39479 ต.บางหญ้าแพรก อ.พระประแดง จ. สมุทรปราการ และอาคาร โครงเหล็ก 3 ชั้น	3-3-79 0-3-05	อาคารโรงงาน	20 ปี	23 ปี 10 เดือน	48.03
7. ที่ดินโฉนดเลขที่ 2443 ที่ดินโฉนดเลขที่ 2444 ที่ดินโฉนดเลขที่ 2445 ที่ดินโฉนดเลขที่ 2446 ที่ดินโฉนดเลขที่ 4934 ต.บางหญ้าแพรก อ.พระประแดง สมุทรปราการและอาคาร โครงเหล็ก 3 ชั้น	2-1-40 3-2-80 1-3-35 3-1-20 2-0-00	อาคารโรงงาน	20 ปี	17 ปี 6 เดือน	207.31

สินทรัพย์	จำนวนเนื้อที่			ระยะเวลา		ราคาตามบัญชี (ล้านบาท)
	ไร่-งาน-ตร.ว.	รายละเอียด	อายุงาน	ที่ใช้งาน มาแล้ว		
8. เครื่องจักรและอุปกรณ์	-	-	5 ปี	1-25ปี	6เดือน	50.48
9. เครื่องตกแต่ง ดัดตั้งและอุปกรณ์สำนักงาน	-	-	5 ปี	1-25ปี	6เดือน	33.11
10. ยานพาหนะ	-	-	5 ปี	1-25ปี	6เดือน	3.10
11. อาคารระหว่างก่อสร้าง	-	-	-	-	-	56.70
11. เครื่องจักรระหว่างติดตั้ง	-	-	-	-	-	<u>1.32</u>
<b>รวมมูลค่าสินทรัพย์ทั้งหมด</b>						<b><u>566.21</u></b>

**บริษัท ศรีเจริญอินเตอร์เนชั่นแนล จำกัด**

สินทรัพย์	จำนวนเนื้อที่			ระยะเวลา		ราคาตามบัญชี (ล้านบาท)
	ไร่-งาน-ตร.ว.	รายละเอียด	อายุงาน	ที่ใช้งาน มาแล้ว		
1. เครื่องตกแต่ง ดัดตั้งและอุปกรณ์สำนักงาน	-	-	5 ปี	1-19ปี	6เดือน	0.00
2. ยานพาหนะ	-	-	5 ปี	1-19ปี	6เดือน	<u>0.00</u>
<b>รวมมูลค่าสินทรัพย์ทั้งหมด</b>						<b><u>0.00</u></b>

**บริษัท สยามสตีลโอคามูระอินเตอร์เนชั่นแนล จำกัด**

สินทรัพย์	จำนวนเนื้อที่			ระยะเวลา		ราคาตามบัญชี (ล้านบาท)
	ไร่-งาน-ตร.ว.	รายละเอียด	อายุงาน	ที่ใช้งาน มาแล้ว		
1. เครื่องตกแต่ง ดัดตั้งและอุปกรณ์สำนักงาน	-	-	5 ปี	1-19ปี	6เดือน	11.21
2. ยานพาหนะ	-	-	5 ปี	1-19ปี	6เดือน	<u>0.73</u>
<b>รวมมูลค่าสินทรัพย์ทั้งหมด</b>						<b><u>11.94</u></b>

**บริษัท สยามสตีล โอชี จำกัด**

สินทรัพย์	จำนวนเนื้อที่			ระยะเวลา		ราคาตามบัญชี (ล้านบาท)
	ไร่-งาน-ตร.ว.	รายละเอียด	อายุงาน	ที่ใช้งาน มาแล้ว		
1. เครื่องตกแต่ง ดัดตั้งและอุปกรณ์สำนักงาน	-	-	5 ปี	2ปี	6เดือน	0.07
2. ยานพาหนะ	-	-	5 ปี	2ปี	6เดือน	<u>0.49</u>
<b>รวมมูลค่าสินทรัพย์ทั้งหมด</b>						<b><u>0.56</u></b>

#### 4.2 เงินลงทุนของบริษัท ณ วันที่ 31 ธันวาคม 2558

##### บริษัทย่อย

ชื่อบริษัท	ลักษณะธุรกิจ	ทุนชำระแล้ว (ล้านบาท)	% การถือหุ้น	ต้นทุนเงินลงทุน (ล้านบาท)	จำนวนหุ้นที่บริษัทถือ (หุ้น)	มูลค่าทางบัญชี (บาท/หุ้น)	* ผู้ถือหุ้นรายใหญ่ / % การถือหุ้น
1. บริษัท สยามโอคามูระอินเตอร์เนชั่นแนล จำกัด	จำหน่ายเฟอร์นิเจอร์สำนักงานเฟอร์นิเจอร์ซึ่งใช้ในที่สาธารณะ (PUBLIC INTERIOR FURNITURE)	20	51%	10.20	101,993	1,859.39	1. บมจ.สยามสตีลอินเตอร์เนชั่นแนล 51% 2. บจ. โอคามูระ คอร์ปอเรชั่น 49%
2. บริษัท ศรีเจริญอินเตอร์เนชั่นแนล จำกัด	จำหน่ายเฟอร์นิเจอร์สำนักงาน และชิ้นส่วนเฟอร์นิเจอร์ต่างๆ	14	100%	74.99	7,499,993	2.02	1. บมจ.สยามสตีลอินเตอร์เนชั่นแนล 100%
3. บริษัท สยามสตีล โอซี จำกัด	หน้าอาคารสำเร็จรูป ผนังกันห้อง ชิ้นส่วนอุตสาหกรรม และผลิตภัณฑ์ที่เกี่ยวข้อง	20	51 %	10.20	101,997	68.02	1. บมจ.สยามสตีลอินเตอร์เนชั่นแนล 51% 2. บจ. โอริเอ็นท์ คอร์ปอเรชั่น 49%



**บริษัทร่วม**

ชื่อบริษัท	ลักษณะธุรกิจ	ทุนชำระ แล้ว (ล้านบาท)	% การ ถือหุ้น	ต้นทุน เงินลงทุน (ล้านบาท)	จำนวนหุ้น ที่บริษัทถือ (หุ้น)	มูลค่า ทางบัญชี (บาท/หุ้น)	* ผู้ถือหุ้นรายใหญ่ / % การถือหุ้น
1. บริษัท สยาม โอคามูระ สตีล จำกัด	ผลิตและจำหน่ายเฟอร์นิเจอร์ระบบ โอเอ และอุปกรณ์เพื่อส่งออก	88	40%	40.73	351,994	344.55	1. บมจ. สยามสตีลอินเตอร์เนชั่นแนล 40% 2. บจ. โอคามูระ คอร์ปอเรชั่น 20% 3. บจ. คันทันไซ-โอคามูระ เอ็ม. เอฟ. จี 20% 4. บจ. เมทัลวัน คอร์ปอเรชั่น จำกัด 20%
2. บริษัท ศูนย์บริการเหล็กสยาม จำกัด (มหาชน)	ผลิตชิ้นส่วนโลหะขั้นต้น สำหรับ อุตสาหกรรมต่าง ๆ เช่น อุตสาหกรรม ยานยนต์ เฟอร์นิเจอร์ ไฟฟ้า อิเล็กทรอนิกส์ และอุตสาหกรรม ก่อสร้าง เป็นต้น	640	22.76%	228.27	14,565,600	39.72	1. บมจ. สยามสตีลอินเตอร์เนชั่นแนล 22.76% 2. บจ. โอกาซ่า แอนด์ คอมปานี 29.75% 3. บจ. เมทัลวัน คอร์ปอเรชั่น 3.50% 4. บจ. โตโยต้า ทูโซ คอร์ปอเรชั่น 3.50% 5. อื่นๆ 40.49%

หมายเหตุ \* ถือหุ้นตั้งแต่ร้อยละ 10 ขึ้นไป

**บริษัทอื่น**

ชื่อบริษัท	ลักษณะธุรกิจ	ทุนชำระแล้ว (ล้านบาท)	% การถือหุ้น	ต้นทุนเงินลงทุน (ล้านบาท)	จำนวนหุ้นที่บริษัทถือ (หุ้น)	มูลค่าทางบัญชี (บาท/หุ้น)	* ผู้ถือหุ้นรายใหญ่ / % การถือหุ้น
1. บริษัท พานาโซนิค อีโคโนมิค สตีล (ประเทศไทย) จำกัด	ผลิตและจำหน่ายวัสดุอุปกรณ์ไฟฟ้าที่ใช้ในการก่อสร้าง เช่น ท่อร้อยสายไฟ และอุปกรณ์ต่อเนื่อง	170	5%	31.75	84,996	-	1. บมจ.สยามสตีลอินเตอร์เนชั่นแนล 5% 2. บจ.พานาโซนิค อีโคโนมิค สตีล 93% ไฟฟ์ แอนด์ ทิว 3. บจ.พานาโซนิค อีโคโนมิค สตีล 2% เซลล์ (ประเทศไทย) จำกัด
2. บริษัท ฟอร์ไมก้า (ประเทศไทย) จำกัด	ผลิต นำเข้า ส่งออก ผลิต และจำหน่ายผลิตภัณฑ์เคลือบพลาสติก (Laminates) แผ่นใสที่ทนความดันสูง	199.15	5%	39.83	99,574	-	1. บมจ.สยามสตีลอินเตอร์เนชั่นแนล 5% 2. บจ.ฟอร์ไมก้า เนเคอร์แลนด์ บี.วี. 95%
3. บริษัทอื่น ๆ (บริษัทฯ ถือหุ้น โดยทางอ้อมน้อยกว่าร้อยละ 5 ของทุนชำระแล้วของบริษัทนั้น ๆ)	-	-	-	-	-	-	-

**4.3 มูลค่าสินทรัพย์สุทธิ \*\***

มูลค่าสินทรัพย์สุทธิ (สินทรัพย์รวม - หนี้สินรวม)

2,523.37 ล้านบาท

หัก หนี้สินที่อาจเกิดขึ้นจาก – เรียกร้องค่าเสียหายจากผู้รับจ้างรายหนึ่ง

-41.53 ล้านบาท

สุทธิ

2,481.84 ล้านบาท

มูลค่าสินทรัพย์สุทธิต่อหุ้น

4.18 บาท

\*\* ข้อมูลจากงบการเงินรวม

## 5. ข้อพิพาททางกฎหมาย

ในปัจจุบัน บริษัทฯ และบริษัทย่อยไม่มีคดีหรือข้อพิพาทที่ยังไม่สิ้นสุดที่มีผลกระทบทางด้านลบต่อสินทรัพย์ของบริษัทฯ หรือบริษัทย่อย หรือมีผลกระทบต่อการดำเนินธุรกิจของบริษัทฯ อย่างมีนัยสำคัญ

## 6. ข้อมูลทั่วไปและข้อมูลสำคัญอื่น

ชื่อบริษัท	: บริษัท สยามสตีลอินเตอร์เนชั่นแนล จำกัด (มหาชน) Siam Steel International Public Company Limited “SIAM”
วันที่ก่อตั้ง	: พ.ศ. 2496
จดทะเบียนในตลาดหลักทรัพย์	: 27 ธันวาคม 2536
ลักษณะการประกอบธุรกิจ	: ผู้ผลิตและจำหน่ายเฟอร์นิเจอร์ ภายใต้เครื่องหมายการค้า “LUCKY” “KINGDOM” “OKAMURA” “CHITOSE” และ “PILOT” “LUCKY” Hi-Tech Building System และผลิตอาคารสำเร็จรูปเนกประสงค์ ห้องน้ำสำเร็จรูป ผนังกันน้ำ (WSP)
ที่ตั้งสำนักงานใหญ่ และ โรงงานที่ 1	: 51 หมู่ 2 ถนนปู่เจ้าสมิงพราย ตำบลบางหญ้าแพรก อำเภอพระประแดง จังหวัดสมุทรปราการ 10130
โรงงานที่ 2	: 51/7 หมู่ที่ 18 ถนนปู่เจ้าสมิงพราย ตำบลบางหญ้าแพรก อำเภอพระประแดง จังหวัดสมุทรปราการ 10130
โรงงานที่ 3	: 51/8 หมู่ที่ 18 ถนนปู่เจ้าสมิงพราย ตำบลบางหญ้าแพรก อำเภอพระประแดง จังหวัดสมุทรปราการ 10130
โรงงานที่ 4	: 51/12 หมู่ที่ 18 ถนนปู่เจ้าสมิงพราย ตำบลบางหญ้าแพรก อำเภอพระประแดง จังหวัดสมุทรปราการ 10130
โรงงานที่ 5	: 64/1 หมู่ที่ 5 ตำบลบางสมัคร อำเภอบางปะกง จังหวัดฉะเชิงเทรา 24180
โรงงานที่ 6	: 64/5 หมู่ที่ 5 ตำบลบางสมัคร อำเภอบางปะกง จังหวัดฉะเชิงเทรา 24180
เลขทะเบียน	: 0107536001664
ทุนจดทะเบียน	: 593,125,849 บาท
ทุนชำระแล้ว	: 593,125,849 บาท
ประเภทหุ้น	: หุ้นสามัญ 593,125,849 หุ้น
มูลค่าหุ้น	: หุ้นละ 1 บาท
Website	: <a href="http://www.siamsteel.com">www.siamsteel.com</a>
E-mail	: center@siamsteel.com
โทรศัพท์	: 0 2384 2876, 0 2384 3000, 0 2384 3040
โทรสาร	: 0 2384 2330

บริษัทฯ ถือหุ้นในบริษัทย่อย บริษัทร่วม ดังนี้

บริษัทย่อย

1. บริษัท สยามโอคามูระอินเตอร์เนชั่นแนล จำกัด

วันที่จดทะเบียน	: 20 มีนาคม 2539
ประเภทธุรกิจ	: จำหน่ายเฟอร์นิเจอร์สำนักงาน เฟอร์นิเจอร์ที่ใช้ในที่สาธารณะ (PUBLIC INTERIOR FURNITURE)
ที่ตั้งสำนักงานใหญ่ และ	: 3199 อาคารมาลีนนท์ ทาวเวอร์ ชั้น 19 ถนนพระราม 4 แขวงคลองตัน เขตคลองเตย กรุงเทพมหานคร 10110 โทรศัพท์ 0 2661 5474-9, 0 2661 5505-8 โทรสาร 0 2661 5261-62
สำนักงานสาขา	: 700/2 หมู่ที่ 1 ตำบลคลองตำหรุ อำเภอเมืองชลบุรี จังหวัดชลบุรี 20000 โทรศัพท์ 0 3845 7135 โทรสาร 0 3845 7133
ทุนจดทะเบียน	: 20,000,000 บาท
ประเภทหุ้น	: หุ้นสามัญ 200,000 หุ้น
มูลค่าหุ้น	: หุ้นละ 100 บาท
จำนวนหุ้นที่บริษัทฯถือ	: 101,993 หุ้น
ร้อยละการถือหุ้น	: 51

2. บริษัท ศรีเจริญอินเตอร์เนชั่นแนล จำกัด

วันที่จดทะเบียน	: 17 พฤษภาคม 2539
ประเภทธุรกิจ	: จำหน่ายเฟอร์นิเจอร์สำนักงานและชิ้นส่วนเฟอร์นิเจอร์ต่างๆ
ที่ตั้งสำนักงาน	: 64 หมู่ที่ 18 ตำบลบางหญ้าแพรก อำเภอพระประแดง จังหวัดสมุทรปราการ 10130 โทรศัพท์ 0 2722 5680-81 โทรสาร 0 2722 5684
ทุนจดทะเบียน	: 14,000,000 บาท
ประเภทหุ้น	: หุ้นสามัญ 1,400,000 หุ้น
มูลค่าหุ้น	: หุ้นละ 10 บาท
จำนวนหุ้นที่บริษัทฯถือ	: 1,399,993 หุ้น
ร้อยละการถือหุ้น	: 100

3. **บริษัท สยามสตีล โอชี จำกัด**

วันที่จดทะเบียน	: 3 พฤษภาคม 2556
ประเภทธุรกิจ	: จำหน่ายอาคารสำเร็จรูป พนักกันห้อง และผลิตภัณฑ์ที่เกี่ยวข้อง ชิ้นส่วนอุตสาหกรรมต่างๆ และผลิตภัณฑ์ที่เกี่ยวข้องให้แก่ลูกค้าภายในประเทศและประเทศต่างๆ ในอาเซียน
ที่ตั้งสำนักงาน	: 51 หมู่ที่ 2 ถนนปู่เจ้าสมิงพราย ตำบลบางหญ้าแพรก อำเภอพระประแดง จังหวัดสมุทรปราการ 10130 โทรศัพท์ 0 2384 2876 โทรสาร 0 2384 2330
ทุนจดทะเบียน	: 20,000,000 บาท
ประเภทหุ้น	: หุ้นสามัญ 200,000 หุ้น
มูลค่าหุ้น	: หุ้นละ 100 บาท
จำนวนหุ้นที่บริษัทถือ	: 101,997 หุ้น
ร้อยละการถือหุ้น	: 51

**บริษัทร่วม****1. บริษัท สยามโอคามูระสตีล จำกัด**

วันที่จดทะเบียน	: 3 มีนาคม 2531
ประเภทธุรกิจ	: ผลิตและจำหน่ายเฟอร์นิเจอร์ระบบ โอเอและอุปกรณ์เพื่อส่งออกเป็นหลัก
ที่ตั้งสำนักงาน	: 51/5 หมู่ที่ 2 ถนนปู่เจ้าสมิงพราย ตำบลบางหญ้าแพรก อำเภอพระประแดง จังหวัดสมุทรปราการ 10130 โทรศัพท์ 0 2384 0075, 0 2394 4631, 0 2394 4247 โทรสาร 0 2384 0076
ทุนจดทะเบียน	: 88,000,000 บาท
ประเภทหุ้น	: หุ้นสามัญ 880,000 หุ้น
มูลค่าหุ้น	: หุ้นละ 100 บาท
จำนวนหุ้นที่บริษัทถือ	: 351,994 หุ้น
ร้อยละการถือหุ้น	: 40

**2. บริษัท ศูนย์บริการเหล็กสยาม จำกัด (มหาชน)**

วันที่ก่อตั้ง	: 30 กันยายน 2528
จดทะเบียนในตลาดหลักทรัพย์	: 8 มิถุนายน 2537
ประเภทธุรกิจ	: ผลิตและจำหน่ายชิ้นส่วนโลหะขึ้นต้นสำหรับอุตสาหกรรมต่างๆ เช่น อุตสาหกรรมยานยนต์ เฟอร์นิเจอร์ เครื่องใช้ไฟฟ้า และอิเล็กทรอนิกส์ และอุตสาหกรรมก่อสร้าง เป็นต้น
ที่ตั้งสำนักงานใหญ่และ โรงงานที่ 1	: 51/3 หมู่ที่ 2 ถนนปู่เจ้าสมิงพราย ตำบลบางหญ้าแพรก อำเภอพระประแดง จังหวัดสมุทรปราการ 10130 โทรศัพท์ 0 2754 5865-7, 0 2754 5986-8, 0 2385 9251-2 0 2385 9258-66 โทรสาร 0 2385 9241, 0 2385 9253
โรงงานที่ 2	: 51/11 หมู่ที่ 3 ถนนปู่เจ้าสมิงพราย ตำบลบางหญ้าแพรก อำเภอพระประแดง จังหวัดสมุทรปราการ 10130 โทรศัพท์ 0 2394 7841-9, 0 2755 9694-8 โทรสาร 0 2385 9243, 0 2385 9274, 0 2755 9904-5
โรงงานที่ 3	: 60/6 หมู่ที่ 3 ตำบลมาบยางพร อำเภอปลวกแดง จังหวัดระยอง 21140 โทรศัพท์ 0 3889 1175-8, 0 3889 1751-4 โทรสาร 0 3889 117
ทุนจดทะเบียน	: 639,999,880 บาท
ทุนชำระแล้ว	: 639,997,880 บาท
ประเภทหุ้น	: หุ้นสามัญ 63,999,998 หุ้น
มูลค่าหุ้น	: หุ้นละ 10 บาท
จำนวนหุ้นที่บริษัทถือ	: 14,565,600 หุ้น
ร้อยละการถือหุ้น	: 22.76

## กิจการร่วมค้า

### 1. กิจการร่วมค้าสยามสตีล-กนกเฟอร์นิเจอร์

วันที่ทำสัญญากิจการร่วมค้า	: 12 ธันวาคม 2550
คู่สัญญาและสัดส่วนการร่วมทุน	: บริษัท กนกเฟอร์นิเจอร์แอนด์เดคคอเรชั่น จำกัด ร่วมทุนร้อยละ 51 บริษัท สยามสตีลอินเตอร์เนชั่นแนล จำกัด (มหาชน) ร่วมทุนร้อยละ 49
วัตถุประสงค์การร่วมทุน	: รับจ้างตกแต่งภายในอาคารสำนักงาน โครงการศูนย์ราชการ กรุงเทพมหานคร ถนนแจ้งวัฒนะ
ที่ตั้งสำนักงาน	: 51 หมู่ที่ 2 ถนนปู่เจ้าสมิงพราย ตำบลบางหญ้าแพรก อำเภอพระประแดง จังหวัดสมุทรปราการ 10130 โทรศัพท์ 0 2384 2876, 0 2384 3000, 0 2384 3040 โทรสาร 0 2384 2330



## บุคคลอ้างอิงอื่นๆ

### นายทะเบียนหลักทรัพย์

บริษัท ศูนย์รับฝากหลักทรัพย์ (ประเทศไทย) จำกัด  
อาคารตลาดหลักทรัพย์แห่งประเทศไทย ชั้น 14  
93 ถนนรัชดาภิเษก แขวงดินแดง เขตดินแดง  
กรุงเทพมหานคร 10400  
โทรศัพท์ 0 2009 9000  
โทรสาร 0 2009 9991

### ผู้สอบบัญชี

นายสมคิด เตียตระกูล ผู้สอบบัญชีรับอนุญาต เลขที่ 2785 และ/หรือ  
นางสาวกัญญาณัฐ ศรีรัตนัชชวัลย์ ผู้สอบบัญชีรับอนุญาต เลขที่ 6549 และ/หรือ  
นายรินทร์ จูระมงคล ผู้สอบบัญชีรับอนุญาต เลขที่ 8593  
บริษัท แกรนท์ ธอนตัน จำกัด  
อาคารแคปปิตอล ทาวเวอร์ ออลซีซั่นเพลส ชั้น 18  
87/1 ถนนวิฑู แขวงลุมพินี เขตปทุมวัน กรุงเทพมหานคร 10330  
โทรศัพท์ 0 2654 3330  
โทรสาร 0 2654 3339

### ผู้ตรวจสอบภายใน

นายศักดิ์ศรี อำพัน  
บริษัท สอบบัญชีธรรมนิติ จำกัด  
267/1 ถนนประชากรราษฎร์ สาย 1 แขวงบางซื่อ เขตบางซื่อ กรุงเทพมหานคร 10800  
โทรศัพท์ 0 2587 8080  
โทรสาร 0 2587 2018

### ที่ปรึกษาทางกฎหมาย

นายยศวัฒน์ ธนาวิทย์รัฐกุล  
51 หมู่ 2 ถนนปู่เจ้าสมิงพราย ตำบลบางหญ้าแพรก อำเภอพระประแดง จังหวัดสมุทรปราการ 10130  
โทรศัพท์ 0 2384 2876, 0 2384 3000, 0 2384 3040  
โทรสาร 0 2384 2330

## ส่วนที่ 2

### การจัดการและการกำกับดูแลกิจการ

## 7. ข้อมูลหลักทรัพย์และผู้ถือหุ้น

### 7.1 หลักทรัพย์ของบริษัทฯ

ปัจจุบันบริษัทฯ มีทุนจดทะเบียนจำนวน 593,125,849 บาท เป็นหุ้นสามัญจำนวน 593,125,849 หุ้น มีมูลค่าหุ้นละ 1 บาท เป็นทุนจดทะเบียนซึ่งชำระแล้วจำนวน 593,125,849 บาท

### 7.2 ผู้ถือหุ้น

รายชื่อกลุ่มผู้ถือหุ้นที่ถือหุ้นสูงสุด 10 รายแรก ณ วันที่ 30 ธันวาคม 2558

ลำดับ	รายชื่อผู้ถือหุ้น	จำนวนหุ้นที่ถือ(หุ้น)	ร้อยละ
1.	<b>กลุ่มคุณานันทกุล</b>		
1.1	นายวันชัย คุณานันทกุล	101,936,381	17.19
1.2	นายสุรพล คุณานันทกุล	98,015,033	16.53
1.3	นางอรชร คุณานันทกุล	4,877,769	0.82
1.4	นายอนันตชัย คุณานันทกุล	1,638,481	0.28
1.7	นางอุไร คุณานันทกุล	1,137,472	0.19
1.5	นายสุรศักดิ์ คุณานันทกุล	1,110,897	0.19
1.6	นายเอกสิทธิ์ คุณานันทกุล	1,086,080	0.18
1.8	นางสาวกัลยา คุณานันทกุล	100,000	0.02
1.10	นายพิสิทธิ์ คุณานันทกุล	100,000	0.02
	<b>รวมกลุ่มคุณานันทกุล</b>	<b>210,002,113</b>	<b>35.41</b>
2.	นายพงษ์ศักดิ์ พงษ์พันธ์เดชา	158,551,629	26.73
3.	นายอำนาจ วิชวุฒิวินาส	14,448,500	2.44
4.	บริษัท ไทยเอ็นวีดีอาร์ จำกัด	12,169,300	2.05
5.	ธนาคารกรุงเทพ จำกัด (มหาชน)	12,043,809	2.03
6.	นางวรรัตน์ มานะศิลป์	9,947,100	1.68
7.	นายธีระรัตน์ มุ่งเจริญ	7,750,200	1.31
8.	นายชุตติไชย นภาศัพท์	7,102,700	1.20
9.	นายธรรมรัตน์ ภาคอรอด	6,091,400	1.03
10.	นางสาวพัคตร์สิดา สุขพันธ์	3,821,800	0.64
11.	รายย่อยอื่นๆ	151,197,298	25.49
	<b>ยอดรวม</b>	<b>593,125,849</b>	<b>100</b>

### 7.3 นโยบายการจ่ายเงินปันผล

บริษัทฯ มีนโยบายการจ่ายเงินปันผลในอัตราไม่น้อยกว่าร้อยละ 40 ของกำไรสุทธิของงบการเงินเฉพาะของบริษัทฯ หลังหักภาษีและสำรองตามกฎหมายแล้ว หากไม่มีเหตุจำเป็นอื่นใดและการจ่ายเงินปันผลนั้นไม่มีผลกระทบต่อการดำเนินงานปกติของบริษัทฯอย่างมีนัยสำคัญ ทั้งนี้ การจ่ายเงินปันผลให้นำปัจจัยต่างๆ มาประกอบการพิจารณา เช่น ผลการดำเนินงาน ฐานะทางการเงิน สภาพคล่อง แผนการขยายงาน เป็นต้น ซึ่งการจ่ายเงินปันผลดังกล่าวต้องได้รับความเห็นชอบจากที่ประชุมผู้ถือหุ้น

สำหรับนโยบายจ่ายเงินปันผลที่บริษัทย่อยจะจ่ายให้แก่ผู้ถือหุ้นนั้นขึ้นอยู่กับผลประกอบการของบริษัทย่อยและมติที่ประชุมผู้ถือหุ้นของบริษัทย่อยในแต่ละปี

**รายงานของคณะกรรมการสรรหาและกำหนดค่าตอบแทน  
สำหรับรอบระยะเวลาบัญชี ตั้งแต่วันที่ 1 กรกฎาคม ถึง 31 ธันวาคม 2558**

เรียน ท่านผู้ถือหุ้น บริษัท สยามสตีลอินเตอร์เนชั่นแนล จำกัด (มหาชน)

คณะกรรมการสรรหาและกำหนดค่าตอบแทน ได้รับการแต่งตั้งจากที่ประชุมคณะกรรมการบริษัทฯ ประกอบด้วยการซึ่งเป็นการสรรหาทั้งหมด จำนวน 3 ท่าน ได้แก่ นายเล็ก สีขรวิทย์ เป็นประธานกรรมการสรรหาและกำหนดค่าตอบแทน นายมนู เลียวไพโรจน์ และนายศักดิ์ทิพย์ ไกรฤกษ์ เป็นกรรมการสรรหาและกำหนดค่าตอบแทน

คณะกรรมการสรรหาและกำหนดค่าตอบแทนปฏิบัติหน้าที่ตามขอบเขต หน้าที่ และความรับผิดชอบที่ได้รับมอบหมายจากคณะกรรมการบริษัทฯ ซึ่งกำหนดไว้ในกฎบัตร โดยในรอบระยะเวลาบัญชี ตั้งแต่วันที่ 1 กรกฎาคม ถึง 31 ธันวาคม 2558 ได้จัดให้มีการประชุมคณะกรรมการสรรหาและกำหนดค่าตอบแทนจำนวนรวม 2 ครั้ง โดยกรรมการทุกท่านเข้าร่วมประชุมครบถ้วนทุกครั้ง สรุปสาระสำคัญได้ดังนี้

1. รับทราบการจ่ายค่าตอบแทนกรรมการผู้อำนวยการ (ผู้บริหารระดับสูง) เนื่องจากบริษัทฯ มีผลขาดทุนจากการดำเนินงาน ทางกรรมการผู้อำนวยการ จึงได้แสดงความประสงค์ขอลดเงินเดือนของตนลง ร้อยละ 50 นับตั้งแต่วันที่ 16 มกราคม 2557 เป็นต้นไป จนกว่าผลการดำเนินงานของบริษัทฯ จะดีขึ้น
2. กำหนดหลักเกณฑ์การจ่ายโบนัสและหลักเกณฑ์อัตราการขึ้นเงินเดือนพนักงานประจำปี โดยพิจารณาหลักเกณฑ์แล้วเห็นว่า สมเหตุสมผล
3. ได้พิจารณาค่าตอบแทนของกรรมการ กรรมการชดช้อย (แสดงรายละเอียดไว้ในรายงานประจำปีฉบับนี้ ในหัวข้อ ค่าตอบแทนกรรมการและผู้บริหาร)
4. รับทราบผลการประเมินการปฏิบัติงานของกรรมการผู้อำนวยการ คณะกรรมการบริษัทฯ (เป็นรายบุคคล โดยการประเมินตนเอง และการประเมินผลการปฏิบัติงานของคณะกรรมการทั้งคณะ) และคณะกรรมการชดช้อย จำนวน 4 คณะ และนำเสนอต่อคณะกรรมการบริษัทฯ รับทราบแล้ว

ในรอบระยะเวลาบัญชี ตั้งแต่วันที่ 1 กรกฎาคม ถึง 31 ธันวาคม 2558 คณะกรรมการสรรหาและกำหนดค่าตอบแทน ได้มีการประเมินผลการปฏิบัติงาน ทั้งคณะ โดยการประเมินตนเอง ซึ่งได้เปรียบเทียบกับแนวทางปฏิบัติที่ดีและกฎบัตร ซึ่งคณะกรรมการสรรหาและกำหนดค่าตอบแทน พอใจในผลการประเมินดังกล่าว โดยมีการปฏิบัติงานที่มีประสิทธิภาพและเป็นไปตามกฎบัตรที่กำหนดไว้ และได้รายงานผลให้คณะกรรมการบริษัทฯทราบแล้ว



( นายเล็ก สีขรวิทย์ )

ประธานกรรมการสรรหาและกำหนดค่าตอบแทน

## 8. โครงสร้างการจัดการ

### 8.1 คณะกรรมการบริษัทฯ

ข้อบังคับของบริษัทฯ กำหนดว่าให้บริษัทฯ มีคณะกรรมการประกอบด้วยกรรมการจำนวน ไม่น้อยกว่า 5 คน ซึ่งในปัจจุบันคณะกรรมการ มีจำนวน 11 ท่าน ประกอบด้วย

- กรรมการที่เป็นผู้บริหาร จำนวน 4 ท่าน
- กรรมการที่ไม่เป็นผู้บริหาร จำนวน 2 ท่าน
- กรรมการอิสระ จำนวน 5 ท่าน

คณะกรรมการบริษัทฯ ประกอบด้วยผู้ทรงคุณวุฒิที่มีความรู้ ความสามารถ และประสบการณ์ที่เป็นประโยชน์ต่อบริษัทฯ ดังรายชื่อต่อไปนี้

ลำดับที่	รายชื่อ	ตำแหน่ง	การประชุมคณะกรรมการบริษัท การเข้าประชุม/ประชุมทั้งหมด (ครั้ง)
1	นายวันชัย คุณานันทกุล	กรรมการผู้อำนวยการ	2/2
2	นายมนู เลียวไพโรจน์	กรรมการอิสระ	2/2
3	นายสุพงศ์ ชยุตสาหกิจ	กรรมการอิสระ	2/2
4	นายเล็ก สีขรวิทย์	กรรมการอิสระ	2/2
5	นายศักดิ์ทิพย์ ไกรฤกษ์	กรรมการอิสระ	2/2
6	ดร.บุญวา ธรรมพิทักษ์กุล	กรรมการอิสระ	2/2
7	นางอรชร คุณานันทกุล	กรรมการ	2/2
8	นายสุรศักดิ์ คุณานันทกุล	กรรมการ	2/2
9	นางนภาพร หุณฑนะเสวี	กรรมการ	2/2
10	นายสุรพล คุณานันทกุล	กรรมการ	2/2
11	นายสิทธิชัย คุณานันทกุล	กรรมการ	2/2

### กรรมการผู้มีอำนาจลงนาม

กรรมการกลุ่ม ก. มีสองคน คือ นายวันชัย คุณานันทกุล นางนภาพร หุณฑนะเสวี

กรรมการกลุ่ม ข. มีสามคน คือ นายสุรศักดิ์ คุณานันทกุล นายสุรพล คุณานันทกุล นายสิทธิชัย คุณานันทกุล

โดยกรรมการหนึ่งคนจากกลุ่ม ก. ลงลายมือชื่อร่วมกับกรรมการอีกคนหนึ่งจากกลุ่ม ข. และประทับตราสำคัญของบริษัทฯ

โดยคณะกรรมการบริษัทฯ ได้แต่งตั้งนางสาวศุภิสรา สุนทรวัฒน์พงศ์ เป็นเลขานุการบริษัทฯ เพื่อให้เป็นไปตามพระราชบัญญัติหลักทรัพย์และตลาดหลักทรัพย์ (ฉบับที่ 4) พ.ศ. 2551 และหลักการกำกับดูแลกิจการที่ดีของบริษัทฯ โดยมีหน้าที่ความรับผิดชอบหลัก ดังนี้

1. ให้คำแนะนำเบื้องต้นแก่กรรมการเกี่ยวกับข้อกำหนด กฎเกณฑ์ และระเบียบปฏิบัติต่าง ๆ ที่เกี่ยวข้อง
2. ดูแลให้บริษัทฯ มีการปฏิบัติตามกฎหมาย ข้อบังคับบริษัทฯ ระเบียบที่เกี่ยวข้อง และหลักการกำกับดูแลกิจการที่ดี
3. จัดการประชุมผู้ถือหุ้น และการประชุมคณะกรรมการให้เป็นไปตามที่กฎหมายและข้อบังคับกำหนด และติดตามให้มีการปฏิบัติตามอย่างถูกต้องและสม่ำเสมอ
4. จัดทำและเก็บรักษารายงานการประชุม รวมถึงประสานงานให้มีการปฏิบัติตามมติคณะกรรมการหรือมติผู้ถือหุ้นอย่างมีประสิทธิภาพ
5. ดูแลให้มีการเปิดเผยข้อมูลและรายงานสารสนเทศต่าง ๆ ให้เป็นไปตามข้อกำหนดของตลาดหลักทรัพย์แห่งประเทศไทย คณะกรรมการกำกับหลักทรัพย์และตลาดหลักทรัพย์ และหน่วยงานกำกับดูแลอื่นที่เกี่ยวข้อง
6. ติดต่อและสื่อสารกับผู้ถือหุ้น และหน่วยงานกำกับดูแลที่เกี่ยวข้อง โดยผู้ถือหุ้นสามารถสอบถามหรือขอข้อมูลต่าง ๆ ที่ต้องการทราบ โดยติดต่อสอบถามได้ที่หมายเลขโทรศัพท์ (02) 384 2876 ต่อ 2409 หรือส่งคำถามผ่านทาง Email: [supitsara@siamsteel.com](mailto:supitsara@siamsteel.com)
7. ส่งเสริมให้มีการฝึกอบรมหลักสูตรต่าง ๆ และให้ข้อมูลที่เป็นประโยชน์ต่อการปฏิบัติหน้าที่ของกรรมการใหม่
8. ภารกิจอื่น ๆ ตามที่คณะกรรมการบริษัทฯ มอบหมาย

เลขานุการบริษัทฯ ได้ผ่านการอบรมหลักสูตร Company Secretary Development Program รุ่นที่ 23/2007 และ Effective Minutes Taking รุ่นที่ 15/2013 จัดโดยสมาคมส่งเสริมสถาบันกรรมการบริษัทไทย (IOD)

#### อำนาจหน้าที่ของคณะกรรมการบริษัทฯ

1. กรรมการต้องปฏิบัติหน้าที่ให้เป็นไปตามกฎหมาย วัตถุประสงค์ และข้อบังคับของบริษัทฯ ตลอดจนมติที่ประชุมผู้ถือหุ้น
2. คณะกรรมการอาจมอบหมายให้กรรมการคนหนึ่งหรือหลายคน หรือบุคคลอื่นใดปฏิบัติภารกิจใดอย่างหนึ่งแทนคณะกรรมการก็ได้
3. คณะกรรมการของบริษัทฯ ต้องประชุมกันอย่างน้อย 3 เดือนต่อครั้ง ณ ท้องที่อันเป็นที่ตั้งสำนักงานใหญ่หรือสาขาของบริษัทฯ หรือจังหวัดใกล้เคียง
4. คณะกรรมการต้องจัดให้มีการประชุมผู้ถือหุ้นเป็นการประชุมสามัญประจำปี ภายใน 4 เดือนนับแต่วันสิ้นสุดของรอบปีบัญชีของบริษัทฯ และจะเรียกประชุมผู้ถือหุ้นเป็นการประชุมวิสามัญเมื่อใดก็ได้ สุดแต่จะเห็นสมควร

## 8.2 ผู้บริหารมีจำนวน 7 ท่าน ดังนี้

ลำดับที่	รายชื่อ	ตำแหน่ง
1	นายวันชัย คุณานันทกุล	ผู้อำนวยการ
2	นายสุรศักดิ์ คุณานันทกุล	รองผู้อำนวยการสายงานผลิต
3	นายสุรพล คุณานันทกุล	รองผู้อำนวยการสายงานขายและการตลาด
4	นางนภาพร หุณฑนะเสวี	รองผู้อำนวยการสายงานบัญชี-การเงิน
5	นางสาวสุณี เหมาะสุวรรณ	ผู้จัดการทั่วไปอาวุโส สำนักผู้อำนวยการ
6	นางสาววันเพ็ญ คุประเสริฐวงศ์	ผู้จัดการทั่วไปอาวุโส ฝ่ายทรัพยากรบุคคลและธุรการ
7	นางสาวดวงเนตร ดวงระหงษ์	ผู้จัดการทั่วไปอาวุโส ฝ่ายบัญชี

### อำนาจหน้าที่ของผู้บริหาร

1. ร่วมกันตัดสินใจในเรื่องที่สำคัญของบริษัทฯ กำหนดภารกิจ วัตถุประสงค์ แนวทาง นโยบายของบริษัทฯ รวมถึงการกำกับดูแลการดำเนินงานโดยรวม ผลผลิต ความสัมพันธ์กับลูกค้า และต้องรับผิดชอบต่อคณะกรรมการบริษัทฯ
2. กำหนดโครงสร้างองค์กรที่อยู่ในความรับผิดชอบ การแต่งตั้ง และกำหนดอำนาจหน้าที่ของผู้บริหาร ตั้งแต่ระดับรองลงมา
3. กำหนดให้มีระบบการทำงานและกระบวนการปฏิบัติงาน การควบคุมภายในให้มีประสิทธิภาพ
4. มีอำนาจอนุมัติค่าใช้จ่าย หรือการจ่ายเงินตามโครงการ หรือการลงทุน ตามขอบเขตและอำนาจหน้าที่ในการดำเนินงานที่ได้รับอนุมัติจากคณะกรรมการบริษัทฯ
5. มีอำนาจจ้าง แต่งตั้ง ปลดออก ให้ออก ไล่ออก กำหนดอัตราค่าจ้างให้บำเหน็จรางวัลปรับขึ้นเงินเดือน ค่าตอบแทน เงินโบนัส สำหรับพนักงานในสายงาน
6. มีอำนาจกระทำการและแสดงตนเป็นตัวแทนบริษัทฯ ต่อบุคคลภายนอกในกิจการที่เกี่ยวข้องและเป็นประโยชน์ต่อบริษัทฯ
7. ดำเนินกิจการที่เกี่ยวข้องกับการบริหารงานทั่วไปของบริษัทฯ  
แต่ทั้งนี้ การอนุมัติรายการของผู้บริหารจะไม่รวมถึงการอนุมัติรายการที่ทำให้ผู้บริหารหรือบุคคลที่อาจมีความขัดแย้ง มีส่วนได้เสียหรืออาจมีความขัดแย้งทางผลประโยชน์ในลักษณะอื่นใดกับบริษัทฯ รวมทั้งรายการที่กำหนดให้ต้องขอความเห็นชอบจากผู้ถือหุ้น ในการทำรายการที่เกี่ยวข้องกันและการได้มาหรือจำหน่ายไปซึ่งสินทรัพย์ของบริษัทฯ เพื่อให้สอดคล้องกับข้อกำหนดของตลาดหลักทรัพย์ฯ ในเรื่องดังกล่าว ยกเว้นรายการที่เป็นลักษณะเงินไปทางการเงินการค้ำปกติ ซึ่งบริษัทฯ อยู่ระหว่างการพิจารณากำหนดขอบเขตและอำนาจหน้าที่ของผู้บริหารแต่ละท่าน เพื่อให้สอดคล้องกับการดำเนินธุรกิจของบริษัทฯ

### อำนาจหน้าที่ของผู้อำนวยการ

1. มีอำนาจหน้าที่ในฐานะผู้บริหารจัดการ และควบคุมดูแลการดำเนินธุรกิจตามปกติของบริษัทฯ และสามารถอนุมัติรายการที่เป็นธุรกรรมตามปกติของบริษัทฯ เช่นการจัดซื้อสินค้า วัสดุ เครื่องมือ อุปกรณ์เครื่องใช้ การอนุมัติค่าใช้จ่าย เป็นต้น  
แต่ทั้งนี้ การอนุมัติรายการของผู้อำนวยการจะไม่รวมถึงการอนุมัติที่ทำให้ผู้อำนวยการ หรือบุคคลที่อาจมีส่วนได้เสีย หรืออาจมีความขัดแย้งทางผลประโยชน์ในลักษณะอื่นใดกับบริษัทฯ รวมทั้งรายการที่กำหนดให้ต้องขอความเห็นชอบจากผู้ถือหุ้นในรายการที่เกี่ยวข้องกัน และ การได้มาหรือจำหน่ายไปซึ่งสินทรัพย์ของบริษัทฯ เพื่อให้สอดคล้องกับข้อกำหนดของตลาดหลักทรัพย์ฯ ในเรื่องดังกล่าว ยกเว้นรายการที่เป็นลักษณะเงินไปทางการเงินการค้ำปกติ
2. กำหนดแผนกลยุทธ์ แผนการดำเนินงาน งบประมาณ รวมทั้งดำเนินการหรือปฏิบัติงานให้เป็นไปตามนโยบาย งบประมาณ และเป้าหมายที่ได้รับอนุมัติจากคณะกรรมการของบริษัทฯ อย่างมีประสิทธิภาพ



**โครงสร้างองค์กร**

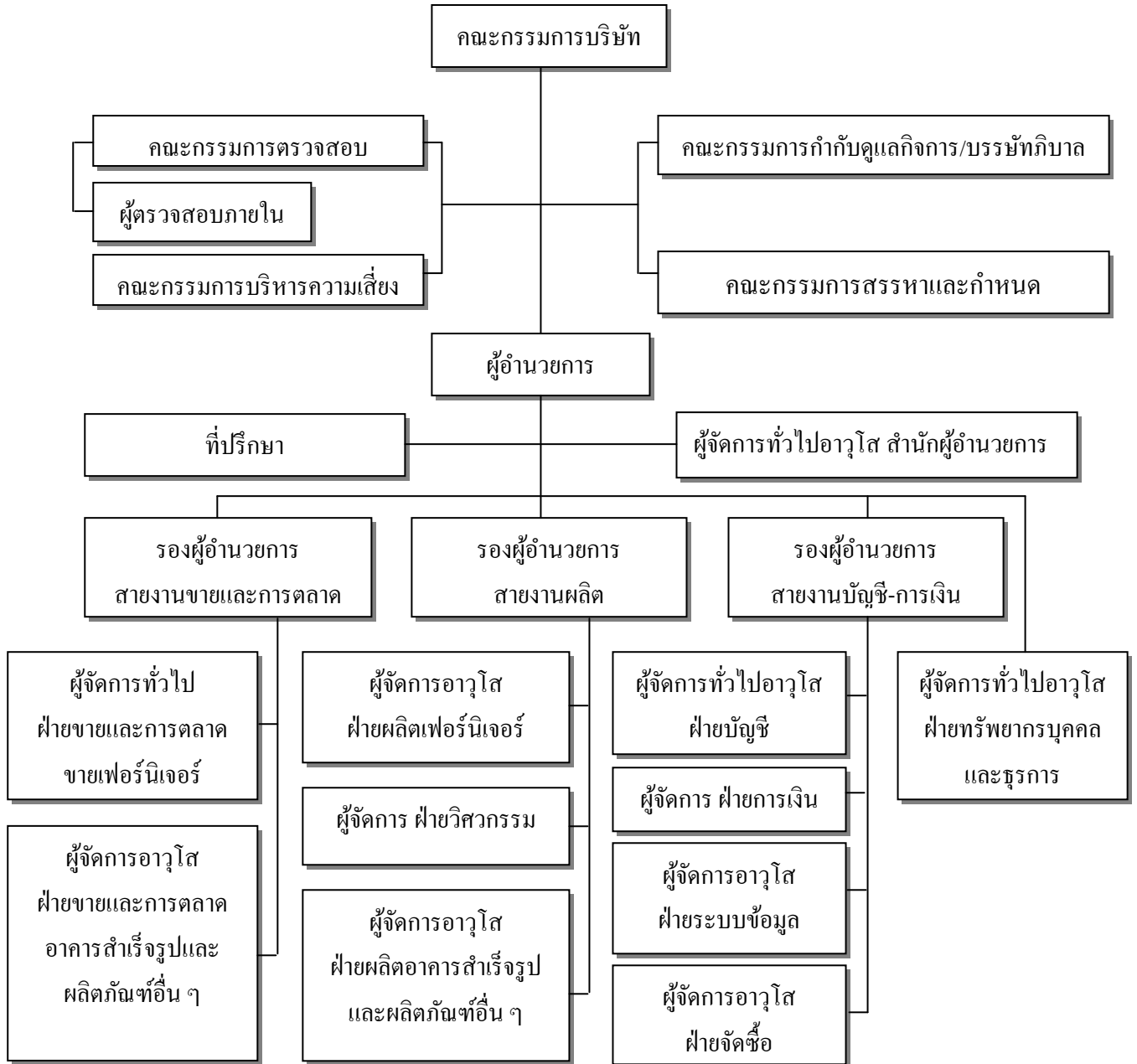

### 8.3 เลขานุการบริษัท

โดยคณะกรรมการบริษัทฯ ได้แต่งตั้งนางสาวศุภิสรา สุนทรวิวัฒน์ เป็นเลขานุการบริษัทฯ ตั้งแต่วันที่ 27 สิงหาคม 2557 โดยคุณสมบัติของผู้ดำรงตำแหน่งเป็นเลขานุการบริษัทฯ (แสดงรายละเอียดในหัวข้อเรื่อง ข้อมูลกรรมการและผู้บริหาร)

### 8.4 ค่าตอบแทนกรรมการและผู้บริหารสำหรับรอบระยะเวลาบัญชี ตั้งแต่วันที่ 1 กรกฎาคม ถึง 31 ธันวาคม 2558

#### ค่าตอบแทนกรรมการ

คณะกรรมการบริษัทฯ ได้กำหนดนโยบายค่าตอบแทนไว้อย่างชัดเจน โดยมีคณะกรรมการสรรหาและกำหนดค่าตอบแทน ทำหน้าที่ทบทวน โดยพิจารณาถึงความเป็นธรรมและสมเหตุสมผล สอดคล้องกับภาระความรับผิดชอบของกรรมการ และสถานะทางการเงินของบริษัทฯ ทั้งนี้ บริษัทฯ ได้ขออนุมัติค่าตอบแทนกรรมการจากที่ประชุมผู้ถือหุ้น ประจำปี 2558 เมื่อวันที่ 28 ตุลาคม 2558 ดังนี้

รายละเอียด	จำนวนเงิน (บาท)
<b>คณะกรรมการบริษัทฯ</b> - ค่าตอบแทนรายเดือน (ต่อคน) - ค่าเบี้ยประชุม (ต่อคนและครั้งที่เข้าประชุม) หมายเหตุ เฉพาะกรรมการบริษัทฯ ที่ไม่เป็นผู้บริหารเท่านั้น เนื่องจากกรรมการที่เป็นผู้บริหารได้รับค่าตอบแทนในตำแหน่งผู้บริหารแล้ว	20,000 15,000
<b>คณะกรรมการชุดย่อยให้กับผู้ดำรงตำแหน่งประธานและกรรมการ (ต่อคนและครั้งที่เข้าประชุม)</b> 1. คณะกรรมการตรวจสอบ - เบี้ยประชุม	15,000
2. คณะกรรมการสรรหาและกำหนดค่าตอบแทน - เบี้ยประชุม	10,000
3. คณะกรรมการกำกับดูแลกิจการ/บรรษัทภิบาล - เบี้ยประชุม	10,000
4. คณะกรรมการบริหารความเสี่ยง - เบี้ยประชุม	10,000

**ค่าตอบแทนของคณะกรรมการบริษัทฯ และคณะกรรมการชุดย่อยต่าง ๆ  
สำหรับรอบระยะเวลาบัญชี ตั้งแต่วันที่ 1 กรกฎาคม ถึง 31 ธันวาคม 2558**

(หน่วย : บาท)

รายชื่อ	คณะกรรมการบริษัท	คณะกรรมการตรวจสอบ	คณะกรรมการสรรหาและกำหนดค่าตอบแทน	คณะกรรมการกำกับดูแลกิจการ/บรรษัทภิบาล	คณะกรรมการบริหารความเสี่ยง	รวมสุทธิ
1 นายวันชัย คุณานันทกุล	-	-	-	-	-	-
2 นายมนู เลียวไพโรจน์	150,000	30,000	20,000	-	10,000	210,000
3 นายสุพงษ์ ชยุตสาหกิจ	150,000	30,000	10,000	-	10,000	200,000
4 นายเล็ก สีขรวิทย์	150,000	30,000	20,000	-	10,000	210,000
5 นายศักดิ์ทิพย์ ไกรฤกษ์	150,000	15,000	10,000	-	-	175,000
6 ดร.บุญวา ธรรมพิทักษ์กุล	150,000	15,000	-	-	10,000	175,000
7 นางอรชร คุณานันทกุล	-	-	-	-	-	-
8 นายสุรศักดิ์ คุณานันทกุล	-	-	-	-	-	-
9 นางนภาพร หุณฑนะเสวี	-	-	-	-	-	-
10 นายสุรพล คุณานันทกุล	-	-	-	-	-	-
11 นายสิทธิชัย คุณานันทกุล	-	-	-	-	-	-
<b>รวม</b>	<b>750,000</b>	<b>120,000</b>	<b>60,000</b>	<b>-</b>	<b>40,000</b>	<b>970,000</b>

- หมายเหตุ** 1. นายศักดิ์ทิพย์ ไกรฤกษ์ ได้รับแต่งตั้งให้ดำรงตำแหน่งกรรมการตรวจสอบ กรรมการสรรหาและกำหนดค่าตอบแทน และกรรมการกำกับดูแลกิจการ/บรรษัทภิบาล มีผลตั้งแต่วันที่ 28 สิงหาคม 2558
2. ดร.บุญวา ธรรมพิทักษ์กุล ได้รับแต่งตั้งให้ดำรงตำแหน่ง กรรมการตรวจสอบ มีผลตั้งแต่วันที่ 28 สิงหาคม 2558

**ค่าตอบแทนผู้บริหาร**

บุคคล	รูปแบบของผลตอบแทน	จำนวนเงิน (ล้านบาท)
ค่าตอบแทนผู้บริหาร จำนวน 7 ท่าน	เงินเดือน โบนัส	8.48

- ค่าตอบแทนอื่นของกรรมการ -ไม่มี-

- ค่าตอบแทนอื่นของผู้บริหาร

บริษัทฯ ได้จัดให้มีกองทุนสำรองเลี้ยงชีพให้แก่ผู้บริหาร โดยได้สมทบในอัตราส่วนร้อยละ 2 ของเงินเดือน ในปี 2558 (1 กรกฎาคม ถึง 31 ธันวาคม 2558) บริษัทฯ ได้จ่ายเงินสมทบกองทุนสำรองเลี้ยงชีพสำหรับผู้บริหาร 7 ท่าน รวมทั้งสิ้น 135,237.30 บาท

### 8.5 บุคลากร

บริษัทฯ มีพนักงาน 761 คน โดยในปี 2558 บริษัทฯ ได้จ่ายค่าตอบแทนรวมของพนักงานรายเดือน และพนักงานรายวันของบริษัทฯ ทั้งหมดในรูปของเงินเดือน โบนัส ค่าล่วงเวลาและค่าตอบแทนอื่นๆ เป็นจำนวนเงินรวม 138 ล้านบาท

บริษัทฯ ได้จัดตั้งเงินกองทุนสำรองเลี้ยงชีพพนักงานตามความในพระราชบัญญัติกองทุนสำรองเลี้ยงชีพ พ.ศ.2530 และ 2542 ตามระเบียบกองทุน บริษัทฯ และพนักงานต้องจ่ายสะสมเข้ากองทุนนี้เป็นร้อยละ 2 ของเงินเดือนพนักงาน โดยพนักงานจะได้รับเงินสมทบของบริษัทฯ เมื่อลาออกจากบริษัทฯ หลังจากที่ทำงาครบ 1 ปีขึ้นไป ตามอัตราเงินสมทบที่กำหนดไว้ ส่วนที่บริษัทฯ จ่ายสมทบเข้ากองทุนและบันทึกเป็นค่าใช้จ่ายในปี 2558 มีจำนวน 1.83 ล้านบาท

บุคลากร	ปี 2558 (1 ก.ค. ถึง 31 ธ.ค.)	ปี 2558	ปี 2557	ปี 2556
พนักงานรายเดือน (คน)	456	444	591	686
พนักงานรายวัน (คน)	305	312	426	510
รวม (คน)	761	756	1,017	1,196
ค่าตอบแทนพนักงาน (ล้านบาท)	138	278	325	436

#### การเปลี่ยนแปลงจำนวนพนักงานอย่างมีนัยสำคัญ

บริษัทฯ ไม่มีการเปลี่ยนแปลงจำนวนพนักงานอย่างมีนัยสำคัญในรอบปีที่ผ่านมา

#### ข้อพิพาทด้านแรงงานในรอบ 3 ปีที่ผ่านมา

บริษัทฯ ไม่มีข้อพิพาทด้านแรงงานในรอบ 3 ปีที่ผ่านมา

### ด้านการพัฒนาบุคลากร

ในรอบระยะเวลาบัญชี ตั้งแต่วันที่ 1 กรกฎาคม ถึง 31 ธันวาคม 2558 นอกเหนือจากการพัฒนาบุคลากร โดยการจัดการอบรมหลักสูตรต่างๆ ทั้งภายในองค์กร และการส่งพนักงานไปเข้ารับการอบรมกับสถาบันภายนอก เพื่อทบทวนและเพิ่มพูน ความรู้ ทักษะการทำงานในหน้าที่ สร้างความตระหนักในการทำงานให้ปลอดภัย การสร้างจิตสำนึกในด้านการอนุรักษ์พลังงานต่างๆ แล้ว บริษัทฯ ได้จัดกิจกรรมในรูปแบบต่างๆ เพื่อส่งเสริมและสนับสนุนการพัฒนาและการดูแลพนักงาน ดังนี้

1. กิจกรรม “วันเอดส์โลก” 1 ธันวาคม 2558 มีการจัดบอร์ดนิทรรศการให้ความรู้เกี่ยวกับโรคเอดส์แก่พนักงาน เพื่อสร้างความตระหนัก และการรับรู้เกี่ยวกับสถานการณ์โรคเอดส์ การดูแลและป้องกันตนเองจากโรคเอดส์ ตลอดจนรวมถึงสร้างความเข้าใจในการอยู่ร่วมกับผู้ป่วยโรคเอดส์ที่ถูกต้อง
2. กิจกรรมด้านยาเสพติด บริษัทฯ จัดให้มีกิจกรรมเพื่อรณรงค์และสร้างความตระหนักให้พนักงานเห็นโทษของการใช้สารเสพติด การป้องกันและการใช้เวลาว่างให้เกิดประโยชน์ โดยได้จัดกิจกรรมสนับสนุน อาทิ การสู่มตรวจสารเสพติด การจัดการแข่งขันกีฬาต้านยาเสพติด การประกวดร้องเพลงคาราโอเกะต้านยาเสพติด เป็นต้น
3. จัดการอบรมให้ความรู้เกี่ยวกับการทำงานด้วยความรับผิดชอบต่อสังคม Coporative Social Responsibility ควบรวมกับกิจกรรมการพัฒนาทีมงาน Walk rally เพื่อสร้างความตระหนัก เรื่องความรับผิดชอบต่อสังคมให้แก่พนักงาน และสร้างเสริมการทำงานเป็นทีม

**รายงานของคณะกรรมการกำกับดูแลกิจการ/บรรษัทภิบาล****สำหรับรอบระยะเวลาบัญชี ตั้งแต่วันที่ 1 กรกฎาคม ถึง 31 ธันวาคม 2558**

เรียน ท่านผู้ถือหุ้น บริษัท สยามสตีลอินเตอร์เนชั่นแนล จำกัด (มหาชน)

คณะกรรมการกำกับดูแลกิจการ/บรรษัทภิบาล ได้รับการแต่งตั้งจากที่ประชุมคณะกรรมการบริษัทฯ ประกอบด้วยกรรมการซึ่งเป็นกรรมการอิสระทั้งหมด จำนวน 3 ท่าน ได้แก่ นายสุพงศ์ ชยคุตสาหกิจ เป็นประธานกรรมการกำกับดูแลกิจการ/บรรษัทภิบาล นายศักดิ์ทิพย์ ไกรฤกษ์ และ ดร.บุญวา ธรรมพิทักษ์กุล เป็นกรรมการกำกับดูแลกิจการ/บรรษัทภิบาล

คณะกรรมการกำกับดูแลกิจการ/บรรษัทภิบาล ได้ปฏิบัติหน้าที่ตามขอบเขต หน้าที่ และความรับผิดชอบที่ได้รับมอบหมายจากคณะกรรมการบริษัท ซึ่งกำหนดไว้ในกฎบัตร สรุปสาระสำคัญได้ดังนี้

1. ทบทวนนโยบายการกำกับดูแลกิจการที่ดี และคู่มือจรรยาบรรณองค์กร ที่เป็นลายลักษณ์อักษร โดยมีส่วนที่ปรับปรุงในส่วนของหลักการกำกับดูแลกิจการที่ดี โดยนโยบายและคู่มือดังกล่าว ได้กำหนดให้กรรมการ อนุกรรมการ ที่ปรึกษา ผู้บริหาร และพนักงานทุกคนในองค์กรต้องยึดถือเป็นแนวทางในการปฏิบัติอย่างเคร่งครัด มีการให้ความรู้และส่งเสริมการปฏิบัติในเรื่องดังกล่าวแก่พนักงานทุกคน ทุกระดับ เน้นการสร้างจิตสำนึกให้แก่พนักงานตั้งแต่เริ่มเข้างาน โดยจัดทำคู่มือดังกล่าวเป็นรูปเล่มและแจกพนักงานเข้าใหม่ ทั้งนี้ผู้บังคับบัญชาจะเป็นผู้ให้คำแนะนำในการปฏิบัติ กรณีที่มีผู้ไม่ปฏิบัติตามนโยบายหรือคู่มือจรรยาบรรณข้างต้นจะถือว่ากระทำผิดวินัยของบริษัทจะพิจารณาลงโทษตามระเบียบของบริษัท ซึ่งเริ่มตั้งแต่ การตักเตือน การพักงาน จนถึงการเลิกจ้าง
2. ดูแลและส่งเสริมให้มีการประเมินการปฏิบัติงานของกรรมการผู้อำนวยการ คณะกรรมการ (เป็นรายบุคคล โดยการประเมินตนเอง และการประเมินผลการปฏิบัติงานของคณะกรรมการทั้งคณะ) และคณะกรรมการชุดย่อยจำนวน 4 คณะ เป็นประจำทุกปีอย่างน้อยปีละ 1 ครั้ง เพื่อให้กรรมการแต่ละท่านได้พิจารณาทบทวนผลงาน ประเด็นและอุปสรรคต่าง ๆ ในระหว่างปีที่ผ่านมา ซึ่งจะช่วยให้งานมีประสิทธิภาพมากขึ้น
3. ในปีที่ผ่านมา คณะกรรมการกำกับดูแลกิจการ/บรรษัทภิบาล ได้มีการประเมินผลการปฏิบัติงานทั้งคณะ โดยการประเมินตนเอง ซึ่งได้เปรียบเทียบกับแนวทางปฏิบัติที่ดีและกฎบัตร ซึ่งคณะกรรมการกำกับดูแลกิจการ/บรรษัทภิบาล พอใจในผลการประเมินดังกล่าวที่มีการปฏิบัติงานที่มีประสิทธิภาพและเป็นไปตามกฎบัตรที่กำหนดไว้ และได้รายงานต่อคณะกรรมการบริษัทฯ แล้ว
4. บริษัทฯ ได้รับผลประเมินคุณภาพการจัดประชุมผู้ถือหุ้น ประจำปี 2557 โดยสมาคมส่งเสริมผู้ลงทุนไทย บริษัทฯ ได้ 100 คะแนนเต็ม ซึ่งอยู่ในเกณฑ์ "ดีเลิศ"

5. บริษัทฯ ได้รับผลการประเมินโครงการสำรวจการกำกับดูแลกิจการของบริษัทจดทะเบียนไทย ประจำปี 2558 โดยสมาคมส่งเสริมสถาบันกรรมการบริษัทไทย (IOD) บริษัทฯได้รับคะแนนในภาพรวมอยู่ในเกณฑ์ “ดีมาก”

บริษัทฯ ตระหนักถึงความสำคัญและมีเจตนารมณ์ที่จะส่งเสริมให้บริษัทฯ เป็นองค์กรที่มีประสิทธิภาพในการดำเนินธุรกิจการกำกับดูแลกิจการและการบริหารจัดการที่ดี มุ่งเน้นการสร้างประโยชน์สูงสุดให้แก่ผู้ถือหุ้น และคำนึงถึงผู้ที่มีส่วนได้เสียโดยรวม มีคุณธรรมในการดำเนินธุรกิจ มีความโปร่งใส และตรวจสอบได้ เพื่อเพิ่มความเชื่อมั่นให้แก่ผู้ถือหุ้น ผู้ลงทุนและผู้ที่เกี่ยวข้องทุกฝ่าย ซึ่งคณะกรรมการกำกับดูแลกิจการ/บรรษัทภิบาล ยังคงมุ่งมั่นและพัฒนาประสิทธิภาพในการดำเนินงานด้านการกำกับดูแลกิจการที่ดี และมั่นใจว่า จะสามารถบรรลุเป้าหมายดังกล่าวได้



(นายสุวงศ์ ชยตสาหกิจ)

ประธานกรรมการกำกับดูแลกิจการ/บรรษัทภิบาล

## 9. การกำกับดูแลกิจการ

### 9.1 นโยบายการกำกับดูแลกิจการ

คณะกรรมการบริษัทฯ ตระหนักถึงความสำคัญและมีเจตนารมณ์ที่จะส่งเสริมให้บริษัทฯ เป็นองค์กรที่มีประสิทธิภาพในการดำเนินธุรกิจ การกำกับดูแลกิจการและการบริหารจัดการที่ดี มุ่งเน้นการสร้างประโยชน์สูงสุดให้แก่ผู้ถือหุ้น และคำนึงถึงผู้ที่มีส่วนได้เสียโดยรวม มีคุณธรรมในการดำเนินธุรกิจ มีความโปร่งใส และตรวจสอบได้ เพื่อเพิ่มความเชื่อมั่นให้แก่ผู้ถือหุ้น ผู้ลงทุนและผู้ที่เกี่ยวข้องทุกฝ่าย

คณะกรรมการบริษัทฯ โดยมีคณะกรรมการกำกับดูแลกิจการ/บรรษัทภิบาล ทำหน้าที่ทบทวน จึงได้เห็นชอบให้นำหลักการกำกับดูแลกิจการที่ดีสำหรับบริษัทจดทะเบียนปี 2555 ของตลาดหลักทรัพย์ฯ และหลักเกณฑ์โครงการสำรวจการกำกับดูแลกิจการบริษัทจดทะเบียนไทย ของสมาคมส่งเสริมสถาบันกรรมการบริษัท มาเป็นแนวทางพิจารณาและปรับปรุงหลักการกำกับดูแลกิจการที่ดีให้เหมาะสมกับการดำเนินธุรกิจของบริษัทฯ ซึ่งได้มีการทบทวนรายละเอียดและแนวปฏิบัติให้สอดคล้องกับกฎระเบียบ ข้อกำหนด และพัฒนาการของบริษัทฯ และได้มีการปรับปรุงนโยบายการกำกับดูแลกิจการจำนวน 2 ครั้ง โดยฉบับปรับปรุง ครั้งที่ 1 เมื่อวันที่ 17 กุมภาพันธ์ 2557 และฉบับปรับปรุง ครั้งที่ 2 เมื่อวันที่ 15 พฤษภาคม 2558 (แสดงรายละเอียดผ่านช่องทางเว็บเพจของบริษัทฯ [www.siamsteel.com](http://www.siamsteel.com) ภายใต้หัวข้อ “นักลงทุนสัมพันธ์” เรื่องการกำกับดูแลกิจการ) ซึ่งแนวปฏิบัติที่สำคัญในรอบระยะเวลาบัญชี ตั้งแต่วันที่ 1 กรกฎาคม ถึง 31 ธันวาคม 2558 ได้แบ่งเป็น 5 ด้านตามหลักการกำกับดูแลกิจการที่ดี ดังนี้

#### หมวดที่ 1-2 สิทธิของผู้ถือหุ้นและการปฏิบัติต่อผู้ถือหุ้นอย่างเท่าเทียมกัน

บริษัทฯ ได้ให้ความสำคัญในการเคารพสิทธิของผู้ถือหุ้นและความเท่าเทียมของผู้ถือหุ้นทุกรายอย่างเป็นธรรมมาโดยตลอด ไม่ว่าจะเป็นเรื่องสิทธิขั้นพื้นฐานตามกฎหมาย สิทธิในการที่จะได้รับส่วนแบ่งผลกำไรจากบริษัทฯ สิทธิในการประชุมผู้ถือหุ้น สิทธิในการแสดงความคิดเห็น สิทธิในการร่วมตัดสินใจในเรื่องสำคัญของบริษัทฯ นอกจากนี้บริษัทฯ ได้ให้สิทธิแก่ผู้ถือหุ้นในการเสนอวาระการประชุมสามัญผู้ถือหุ้นและเสนอชื่อบุคคลเพื่อรับการพิจารณาเลือกตั้งเป็นกรรมการบริษัทฯ ล่วงหน้า รวมถึงการให้ข้อมูลข่าวสารผ่านช่องทางเว็บเพจของบริษัทฯ [www.siamsteel.com](http://www.siamsteel.com) ภายใต้หัวข้อ “นักลงทุนสัมพันธ์” สรุปได้ดังนี้

1. การแจ้งข้อมูลในหนังสือเชิญประชุม หนังสือเชิญประชุมผู้ถือหุ้นจะระบุวัน เวลา สถานที่ และวาระการประชุม ตลอดจนข้อมูลทั้งหมดที่เกี่ยวข้องกับเรื่องที่ต้องตัดสินใจในที่ประชุมให้ผู้ถือหุ้นทราบ ซึ่งจะมีการนำเสนอข้อเท็จจริงและเหตุผล ประกอบความเห็นของคณะกรรมการในแต่ละวาระเพื่อการตัดสินใจของผู้ถือหุ้น ทั้งนี้ ผู้ถือหุ้นซึ่งไม่สามารถเข้าประชุมด้วยตนเองได้ สามารถมอบฉันทะให้บุคคลอื่นเข้าประชุมแทนโดยแบบมอบฉันทะจะเป็นแบบมาตรฐาน จำนวน 3 แบบ ซึ่งสามารถเลือกใช้ตามความประสงค์ของผู้ถือหุ้น

2. การจัดส่งหนังสือเชิญประชุมและเอกสารประกอบ เพื่อให้ผู้ถือหุ้นได้ศึกษาข้อมูลล่วงหน้าก่อนวันประชุมไม่น้อยกว่า 14 วัน โดยจัดทำเป็นฉบับภาษาไทยและฉบับภาษาอังกฤษ (สำหรับผู้ถือหุ้นต่างชาติ) พร้อมทั้งแจ้งผ่านข่าวของตลาดหลักทรัพย์ฯ ล่วงหน้า ไม่น้อยกว่า 1 เดือน ซึ่งผู้ถือหุ้นสามารถศึกษาข้อมูลดังกล่าวทางเว็บเพจของบริษัทฯ โดยจะเป็นข้อมูลชุดเดียวกับข้อมูลที่บริษัทฯ ได้จัดส่งให้ผู้ถือหุ้นในรูปแบบเอกสาร



3. การเปิดโอกาสให้ผู้ถือหุ้นสามารถเสนอวาระการประชุม และชื่อบุคคลที่มีคุณสมบัติ เพื่อรับการพิจารณาเลือกเป็นกรรมการบริษัทฯ เป็นการล่วงหน้า ภายในระยะเวลาที่ได้กำหนดไว้ โดยแจ้งให้ทราบผ่านข่าวของตลาดหลักทรัพย์ฯ ซึ่งผู้ถือหุ้นสามารถศึกษาข้อมูลได้ทางเว็บเพจของบริษัทฯ ทั้งนี้ข้อมูลดังกล่าวได้ระบุหลักเกณฑ์และวิธีการ รวมทั้งระยะเวลาของการเสนอวาระการประชุมดังกล่าวไว้โดยครบถ้วนแล้ว

4. แนวทางปฏิบัติในการประชุมผู้ถือหุ้น บริษัทฯ ได้กำหนดแนวทางปฏิบัติในการประชุมผู้ถือหุ้นไว้ดังนี้

- ◎ กำหนดวันประชุม ซึ่งไม่ใช่วันหยุดทำการของธนาคารพาณิชย์ที่ติดต่อกันตั้งแต่ 3 วันขึ้นไป หรือวันนักขัตฤกษ์ และกำหนดเวลาประชุมให้สะดวกต่อการเดินทางของผู้ถือหุ้น

- ◎ ใช้เกณฑ์วันกำหนดครายชื่อผู้ถือหุ้น (Record Date) เพื่อให้ผู้ถือหุ้นมีเวลาพิจารณาเอกสารการประชุมเพิ่มมากขึ้น

- ◎ จัดเจ้าหน้าที่อำนวยความสะดวกให้เพียงพอและเหมาะสม โดยจะเปิดลงทะเบียนผู้เข้าร่วมประชุมก่อนเวลาประชุม 2 ชั่วโมง และจัดเตรียมอาหารเสตมป์ไว้ให้แก่ผู้รับมอบฉันทะ โดยไม่คิดค่าใช้จ่าย

- ◎ อำนวยความสะดวกต่อผู้ถือหุ้นที่ประสงค์เข้าร่วมประชุม โดยจัดรถรับ-ส่ง ณ สถานีรถไฟฟ้า แบร์ริง หรือสถานที่อื่นที่เหมาะสม

- ◎ กรณีที่ผู้ถือหุ้นไม่สามารถเข้าร่วมประชุมด้วยตนเองได้ สามารถมอบฉันทะให้ผู้อื่นเข้าร่วมประชุมได้ หรือมอบฉันทะให้กรรมการอิสระ ซึ่งได้กำหนดไว้จำนวน 2 ท่าน เป็นผู้รับมอบฉันทะจากผู้ถือหุ้น

- ◎ ก่อนเริ่มประชุม ประธานในที่ประชุมหรือเลขานุการบริษัทฯ จะต้องชี้แจงกฎเกณฑ์ที่ใช้ในการประชุมและวิธีการออกเสียงลงมติให้ผู้ถือหุ้นทราบ

- ◎ การลงคะแนนเสียงด้วยระบบบาร์โค้ด(Barcode) โดยใช้บัตรลงคะแนนทุกระเบียบวาระ และเพื่อให้เป็นไปตามแนวปฏิบัติ ที่ดีในการจัดประชุมผู้ถือหุ้น จะทำการเก็บบัตรลงคะแนนจากผู้ถือหุ้นและผู้รับมอบฉันทะที่เข้าร่วมประชุมทุกราย ภายหลังจากประชุมเสร็จสิ้น ทั้งนี้ ในส่วนของการลงคะแนนเลือกตั้งกรรมการ จะเป็นการลงคะแนนเลือกตั้งกรรมการเป็นรายบุคคล และจัดให้มีผู้ตรวจสอบการนับคะแนนเสียงในการประชุมฯ โดยมีผู้ถือหุ้นเป็นอาสาสมัคร

- ◎ รายงานการประชุมการประชุมผู้ถือหุ้นทุกครั้ง จะสรุปสาระสำคัญของการประชุม ซึ่งประกอบด้วย

- เวลาเริ่มต้นและสิ้นสุดของการประชุม

- จำนวนผู้ถือหุ้น ที่เข้าร่วมประชุมและจำนวนหุ้นรวมซึ่งผู้ถือหุ้นผู้เข้าร่วมประชุมถืออยู่

- รายชื่อกรรมการที่เข้าร่วมประชุม และรายชื่อกรรมการที่ไม่เข้าร่วมประชุม พร้อมเหตุผลที่ไม่เข้าร่วมประชุม

- สรุปรายละเอียดคำถามและคำชี้แจงในแต่ละวาระที่เป็นสาระสำคัญ

- สรุปผลการลงคะแนนในแต่ละวาระ พร้อมคะแนนเสียงที่เห็นด้วย ไม่เห็นด้วย และงดออกเสียงในวาระนั้น ๆ

- ในระหว่างการประชุม จะไม่มีการแจกเอกสารที่มีข้อมูลสำคัญเพิ่มเติมอย่างกะทันหัน ไม่เพิ่มวาระการประชุมหรือเปลี่ยนแปลงข้อมูลสำคัญแตกต่างไปจากข้อมูลที่ได้นำเสนอต่อผู้ถือหุ้นแล้ว และจะไม่จำกัดสิทธิการเข้าร่วมประชุมของผู้ถือหุ้นที่เข้าประชุมล่าช้า โดยให้สิทธิออกเสียงหรือลงคะแนนในระเบียบวาระที่อยู่ระหว่างการพิจารณา และยังไม่ได้ลงมติ

- รายงานการประชุมจะจัดทำโดยถูกต้อง ครบถ้วน และเผยแพร่รายงานการประชุมผ่านทางเว็บไซต์ของบริษัทฯ เพื่อให้ผู้ถือหุ้นสามารถตรวจสอบได้

5. มาตรการป้องกันกรรมการ ผู้บริหาร และพนักงานใช้ข้อมูลภายใน เพื่อหาผลประโยชน์แก่ตนเอง หรือผู้อื่นในทางมิชอบ คณะกรรมการบริษัทฯ ได้กำหนดหลักการและข้อพึงปฏิบัติเป็นลายลักษณ์อักษร ไว้ในนโยบายการกำกับดูแลกิจการที่ดี (แสดงรายละเอียดในหัวข้อการดูแลเรื่องการ ใช้ข้อมูลภายใน)

6. การเปิดเผยโครงสร้างการถือหุ้นในบริษัทฯ ใ่ว่างชัดเจน โปร่งใส และตรวจสอบได้ (แสดงรายละเอียดในหัวข้อเรื่องโครงสร้างการถือหุ้นและการจัดการ)

### **หมวดที่ 3 - การค้ำประกันถึงบทบาทของผู้มีส่วนได้เสีย**

บริษัทฯ ได้ให้ความสำคัญต่อผู้มีส่วนได้เสียทุกกลุ่มทั้งภายในบริษัทฯ คือ พนักงาน ผู้บริหาร และภายนอกบริษัทฯ ได้แก่ ลูกค้า ผู้ถือหุ้น คู่ค้า เจ้าหนี้ ชุมชนและสังคม เพื่อให้เกิดความร่วมมือกันระหว่างบริษัทฯ และผู้มีส่วนได้เสียดังกล่าว อันจะเป็นประโยชน์ต่อการดำเนินงานและสร้างความเชื่อมั่นให้เกิดต่อบริษัทฯ เพื่อเพิ่มศักยภาพให้บริษัทฯ มีความมั่นคง รวมทั้งเพิ่มขีดความสามารถในการแข่งขันและสร้างความสำเร็จในระยะยาว โดยมีการกำหนดแนวทางไว้เป็นลายลักษณ์อักษรอย่างชัดเจนในนโยบายการกำกับดูแลกิจการ และคู่มือจรรยาบรรณของบริษัทฯ โดยให้พนักงานทุกระดับถือปฏิบัติอย่างเคร่งครัดในการปฏิบัติงาน ดังนี้

#### **1. ผู้ถือหุ้น**

- บริษัทฯ จะรายงานสถานภาพ และแนวโน้มของธุรกิจในอนาคตของบริษัทฯ ต่อผู้ถือหุ้นอย่างเท่าเทียมกัน โดยจะปฏิบัติตามพระราชบัญญัติหลักทรัพย์และตลาดหลักทรัพย์ พ.ศ. 2553

- บริษัทฯ จะจัดการประชุมผู้ถือหุ้น โดยคำนึงถึงความเท่าเทียมกันของผู้ถือหุ้นทุกราย จะละเว้นการกระทำที่เป็นการจำกัดการเข้าถึงข้อมูลสารสนเทศของบริษัทฯ และการเข้าร่วมประชุมของผู้ถือหุ้น

- หากมีการแสดงความเห็น และตั้งคำถามใด ๆ ประชานในที่ประชุมจะจัดสรรเวลาที่เหมาะสมในการรับฟังความคิดเห็นหรือตอบคำถามดังกล่าวและส่งเสริมให้ผู้ถือหุ้นทุกคนมีโอกาสแสดงความคิดเห็นอย่างเท่าเทียมกัน

- เมื่อการประชุมผู้ถือหุ้นเสร็จสิ้นลง บริษัทฯ จะจัดทำบันทึกรายงานการประชุมผู้ถือหุ้นให้ถูกต้องครบถ้วน

- บริษัทฯ จะปกป้องรักษาความลับของข้อมูลและสารสนเทศของผู้ถือหุ้นเสมือนหนึ่งเป็นการปฏิบัติต่อข้อมูลและสารสนเทศของตนเอง

#### **2. ลูกค้า**

- บริษัทฯ มุ่งมั่นที่จะสร้างความพึงพอใจในสินค้าแก่ลูกค้า โดยการส่งมอบผลิตภัณฑ์ที่มีคุณภาพตรงตามความต้องการของลูกค้า และมุ่งมั่นให้บริการแก่ลูกค้าด้วยความเต็มใจ เต็มกำลังความสามารถ ด้วยความเสมอภาคและเป็นธรรม

- เปิดเผยข้อมูลเกี่ยวกับผลิตภัณฑ์อย่างครบถ้วนถูกต้องตามความเป็นจริง

- ปฏิบัติตามเงื่อนไขต่าง ๆ ที่ระบุไว้ในสัญญาอย่างเคร่งครัด และหากไม่สามารถปฏิบัติได้ จะดำเนินการแจ้งให้ลูกค้าทราบล่วงหน้า เพื่อร่วมกันพิจารณาหาแนวทางแก้ไข

- จัดให้มีช่องทางการสื่อสารและทำความเข้าใจกับลูกค้าที่ชัดเจนและมีประสิทธิภาพ พร้อมให้คำแนะนำช่วยเหลือแก่ลูกค้า รับฟังปัญหาและพยายามค้นหาสาเหตุ และวิธีการแก้ไขปัญหาให้แก่ลูกค้าได้ด้วยความรวดเร็ว

### 3. คู่ค้า และ/หรือเจ้าหนี้การค้า

บริษัทฯ ปฏิบัติต่อคู่ค้า และ/หรือเจ้าหนี้การค้า อย่างเสมอภาค และปฏิบัติตามพันธะสัญญาที่มีต่อกันอย่างเคร่งครัดบนพื้นฐานของความเป็นธรรมของทั้งสองฝ่าย

### 4. คู่แข่งทางการค้า

- ไม่ทำลายชื่อเสียงของคู่แข่งทางการค้าด้วยการกล่าวหาในทางเสื่อมเสียโดยปราศจากข้อมูลความจริง
- ไม่แสวงหาข้อมูลที่เป็นความลับของคู่แข่งทางการค้า ด้วยวิธีการที่ไม่สุจริต

### 5. พนักงาน

บริษัทฯ ตระหนักดีว่า พนักงานทุกคนเป็นทรัพยากรที่มีค่า และเป็นปัจจัยสำคัญที่จะนำความสำเร็จมาสู่บริษัทฯ ดังนั้น จึงให้ความสำคัญกับการบริหารและพัฒนาบุคลากร และการเสริมสร้างบรรยากาศการทำงาน ที่ดีโดย

- ปฏิบัติตามกฎหมาย และข้อบังคับต่าง ๆ ที่เกี่ยวข้องกับพนักงาน
- จัดให้มีระบบการบริหารงานทรัพยากรบุคคลที่ให้โอกาสที่เท่าเทียมกันแก่พนักงานทุกคน โดยไม่เลือกปฏิบัติ
- จัดให้มีการประเมินผลงานและความก้าวหน้าของพนักงานอย่างสม่ำเสมอ
- บริหารจัดการด้านค่าตอบแทน สวัสดิการ อยู่ในระดับที่บริษัทฯ มีความสามารถในการจ่ายและอยู่ในระดับที่เทียบเคียงกับบริษัทในธุรกิจประเภทเดียวกันหรือใกล้เคียงกัน และมีการวางแผนเติบโตในสายงาน จัดให้มีสวัสดิการที่ตอบสนองความต้องการของพนักงาน เพื่อให้พนักงานมีขวัญและกำลังใจ เช่น กองทุนสำรองเลี้ยงชีพ การให้ชุดฟอร์มพนักงาน รถรับส่ง เงินช่วยเหลือพนักงานด้านต่างๆ เป็นต้น
- พัฒนาบุคลากร และการถ่ายทอดความรู้ผ่านช่องทางต่างๆ อย่างต่อเนื่อง เพื่อให้พนักงานมีความรู้ ความสามารถ และทักษะที่จำเป็นต่างๆ รองรับสถานการณ์ที่เปลี่ยนแปลงได้อย่างรวดเร็วและมีประสิทธิภาพ
- จัดสวัสดิการที่เหมาะสมให้แก่พนักงาน เพื่อให้พนักงานมีขวัญและกำลังใจที่ดี
- ส่งเสริมงานด้านสิ่งแวดล้อม สุขภาพ และความปลอดภัยของพนักงาน

### 6. ภาครัฐ

บริษัทฯ มุ่งรักษาความสัมพันธ์ที่ดีกับภาครัฐ รวมทั้งให้ความร่วมมือกับภาครัฐภายใต้ขอบเขตที่เหมาะสม

### 7. ชุมชน และสังคม

- ในฐานะสมาชิกหนึ่งของชุมชนและสังคม บริษัทฯตระหนักถึงภารกิจที่จะต้องให้ความร่วมมือให้การสนับสนุนการพัฒนาสังคมอย่างยั่งยืน ทั้งด้านสิ่งแวดล้อม ความปลอดภัย การศึกษา และความมั่นคงของชุมชน โดยให้ความสำคัญกับการมีส่วนร่วมของชุมชน โดยเฉพาะอย่างยิ่งการใส่ใจในผลกระทบต่อชุมชนที่อาจเกิดขึ้นจากการดำเนินกิจกรรมใดๆ ของบริษัทฯ

- สนับสนุนและให้ความช่วยเหลือที่เหมาะสมกับชุมชนและสังคม โดยเฉพาะที่อยู่โดยรอบสถานประกอบการ

- มุ่งเน้นให้ความช่วยเหลือเพื่อการพัฒนาคุณภาพชีวิตอย่างยั่งยืน ทั้งทางด้านอาชีพ สุขอนามัย และประเพณีอันดีงามของท้องถิ่น รวมทั้งให้การสนับสนุนทางการศึกษาแก่เยาวชน และกิจกรรมสาธารณประโยชน์

- ใช้ทรัพยากรธรรมชาติ วัสดุ หรืออุปกรณ์ต่างๆ อย่างมีประสิทธิภาพและประสิทธิผล โดยคำนึงถึงผลกระทบต่อสิ่งแวดล้อม และคุณภาพชีวิตของประชาชน

- ส่งเสริมการใช้และการอนุรักษ์พลังงานอย่างมีประสิทธิภาพ

- ปฏิบัติด้านสิ่งแวดล้อมรับผิดชอบต่อสังคม และสิ่งแวดล้อมให้เกิดขึ้นกับพนักงาน

#### 8. การเคารพสิทธิมนุษยชน

- บริษัทฯ จะรักษาข้อมูล ความลับ ของผู้มีส่วนได้เสียทุกกลุ่มที่บริษัทฯ เกี่ยวข้อง เพื่อมิให้ข้อมูลดังกล่าวถูกเปิดเผย ไปยังบุคคลภายนอก เว้นแต่เป็นการกระทำไปตามหน้าที่โดยสุจริต หรือตามกฎหมาย หรือเพื่อประโยชน์ส่วนรวม

- มีการส่งเสริมให้มีการจัดสภาพแวดล้อมการทำงานที่ให้เกิดความเคารพซึ่งกันและกัน ซึ่งพนักงานต้องไม่กระทำการใด ๆ ในการปฏิบัติหน้าที่หรือระหว่างการปฏิบัติหน้าที่ซึ่งเป็นการละเมิดหรือคุกคามต่อบุคคลอื่นไม่ว่าจะเป็นทางวาจา พฤติกรรมหรือวิธีการใด ๆ ก็ตาม

#### 9. การจัดซื้อ จัดจ้าง

บริษัทฯ มุ่งมั่นให้การดำเนินงานด้านการจัดหา การจัดซื้อ การเช่า และการจัดจ้าง มีความเป็นธรรมต่อผู้มีส่วนเกี่ยวข้อง และเปิดเผยโดยไม่กีดกันสัญชาติ หรือขนาดของผู้ขายสินค้าหรือบริการ และมุ่งมั่นที่จะส่งเสริมให้มีการใช้สินค้าหรือวัตถุดิบที่ผลิตขึ้นภายในประเทศ โดย

1. จะประเมินผู้ขายหรือผู้ให้บริการโดยดูจากคุณภาพ ราคา ปริมาณ และขีดความสามารถในการจัดการ

2. จะสื่อสารกับผู้ขายสินค้าหรือบริการ ของบริษัทฯ อย่างซื่อสัตย์ สุจริตและเท่าเทียมกัน

3. การจัดหา การจัดซื้อ การเช่า และการจัดจ้าง จะดำเนินการตามคู่มือขั้นตอนการทำงานด้านการสรรหา คัดเลือก ประเมินผู้รับจ้างช่วงอย่างเคร่งครัด และให้คำนึงถึงผลประโยชน์ของบริษัทฯ เป็นหลัก

4. เปิดโอกาสให้มีการแข่งขันในระหว่างผู้ค้าตามควรแก่กรณี โดยตั้งอยู่บนพื้นฐานของความยุติธรรม และการรักษาความลับของคู่ค้าอย่างเคร่งครัด ตลอดจนไม่นำข้อมูลต่างๆ ไปใช้เพื่อประโยชน์ส่วนตัวหรือผู้อื่นที่ไม่เกี่ยวข้อง

5. ห้ามมิให้พนักงานที่รับผิดชอบงานด้านการจัดหา จัดซื้อ เช่า หรือจัดจ้างเข้าไปดำเนินการกับคู่สัญญาที่มีความเกี่ยวข้องกับตนเอง อาทิ เป็นครอบครัวเดียวกัน ญาติสนิทหรือเป็นเจ้าของหรือหุ้นส่วน

6. จัดให้มีการพัฒนาระบบการดำเนินงานให้โปร่งใส ถูกต้อง และสามารถปรับเปลี่ยนวิธีการให้สอดคล้องกับการเปลี่ยนแปลงของเทคโนโลยีทางธุรกิจการค้าได้อย่างต่อเนื่อง

#### 10. การสนับสนุนการต่อต้านการทุจริตและคอร์รัปชัน

บริษัทฯ มุ่งหวังให้การดำเนินธุรกิจและกิจกรรมต่างๆ เป็นไปในแนวทางที่มีการแข่งขันอย่างเป็นธรรม และอยู่ภายใต้หลักธรรมาภิบาลอย่างเคร่งครัด โดยมีแนวปฏิบัติ ดังนี้

1. สนับสนุนการสร้างจิตสำนึก ค่านิยม ทักษะคิดให้แก่พนักงานในการปฏิบัติงานอย่างซื่อสัตย์ โปร่งใส เทียบตรง เคารพกฎหมาย และกฎระเบียบต่างๆ ตลอดจนสนับสนุนการต่อต้านการทุจริตและคอร์รัปชันให้เป็นวัฒนธรรมขององค์กร รวมทั้งบริหารงานตามหลักการกำกับดูแลกิจการที่ดี

2. สนับสนุนกิจกรรมต่างๆ ที่จัดขึ้นโดยหน่วยงานต่างๆ เพื่อป้องกันและต่อต้านการทุจริต คอร์รัปชัน
3. ไม่ละเลยหรือเพิกเฉยเมื่อพบเห็นการกระทำที่เข้าข่ายคอร์รัปชัน โดยต้องรีบแจ้งให้ผู้บังคับบัญชาหรือบุคคลที่รับผิดชอบทราบและให้ความร่วมมือในการตรวจสอบข้อเท็จจริงต่างๆ
4. การให้หรือรับของขวัญ ของที่ระลึก หรือประโยชน์อื่นๆ ที่มีค่าไม่เกินปกติวิสัย หรือการเลี้ยงรับรอง จากผู้เกี่ยวข้องทางธุรกิจ ตามความเหมาะสมในและ โอกาส ตามทำนองธรรมเนียม หรือตามธรรมเนียมปฏิบัติในแต่ละท้องถิ่น เพื่อรักษาไว้ซึ่งความสัมพันธ์อันดีระหว่างกันเป็นสิ่งที่กระทำได้ ในกรณีดังต่อไปนี้
  - 1) ห้ามพนักงานและหรือครอบครัว เรียกรับของขวัญ ของที่ระลึก ทrophyสิน หรือประโยชน์อื่นใด จากลูกค้า หรือผู้มีส่วนได้เสีย
  - 2) พนักงานที่ได้รับมอบหมายจากผู้บังคับบัญชาหรือบริษัทฯ ให้ไปช่วยเหลือหรือร่วมกิจกรรมกับหน่วยงานภายนอก อาจรับของขวัญ ของที่ระลึก ได้ตามหลักเกณฑ์หรือมาตรฐานที่หน่วยงานภายนอกนั้นได้กำหนดไว้
  - 3) หากมีความจำเป็นต้องรับของขวัญ ของที่ระลึก หรือประโยชน์อื่นใด ที่มีมูลค่าเกินกว่าปกติวิสัย ไม่ว่าจะระบุเป็นของส่วนตัวหรือไม่ เพื่อรักษาความสัมพันธ์ระหว่างบุคคลหรือหน่วยงาน จะต้องรายงานให้ผู้บังคับบัญชาทราบ และหากผู้บังคับบัญชาพิจารณาเห็นว่า สมควรมอบเป็น Trophyสินของบริษัทฯ จะต้องส่งมอบ Trophyสินนั้นๆ ให้บริษัทฯ
  - 4) การให้ หรือรับของขวัญ หรือผลประโยชน์อื่นใด ระหว่างผู้บังคับบัญชาและผู้ใต้บังคับบัญชา ควรเป็นไปอย่างสุจริตใจและไม่เกินปกติวิสัย

#### 11. การรับแจ้งเบาะแสหรือข้อร้องเรียน

- เปิดโอกาสให้ผู้มีส่วนได้เสียทั้งภายในและภายนอกองค์กร แจ้งเบาะแสหรือข้อร้องเรียนเกี่ยวกับการกระทำผิด กฎหมายจรรยาบรรณ รายงานทางการเงินที่ไม่ถูกต้อง หรือระบบควบคุมภายในที่บกพร่องต่อประธานคณะกรรมการกำกับดูแลกิจการ/บรรษัทภิบาล รวมทั้งกำหนดมาตรการคุ้มครองผู้แจ้งเบาะแสไม่ให้เกิดละเมิดสิทธิ โดยสรุปผลการพิจารณาแล้วให้รายงานต่อคณะกรรมการบริษัทฯ เพื่อตัดสินใจดำเนินการตามที่คณะกรรมการบริษัทฯ เห็นสมควร
  - พนักงานที่พบเห็นการกระทำที่ฝ่าฝืนหรือไม่ปฏิบัติตามจรรยาบรรณองค์กร ให้ส่งข้อร้องเรียนไปยังผู้จัดการทั่วไปอาวุโส ฝ่ายทรัพยากรบุคคลและธุรการ พร้อมทั้งให้ความร่วมมือในการตรวจสอบข้อเท็จจริงต่างๆ ในกรณีที่เป็นการกระทำผิดกฎหมาย ให้แจ้งผลการสอบข้อเท็จจริงให้ส่วนงานธุรการ-ราชการทราบ เพื่อดำเนินคดีแพ่งและ/หรืออาญาต่อไป กรณีฝ่าฝืนจรรยาบรรณองค์กรที่เป็นเรื่องสำคัญ ผู้รับข้อร้องเรียนจะต้องรายงานต่อคณะกรรมการตรวจสอบของบริษัทฯ ให้รับทราบด้วย รวมทั้งได้มีการกำหนดมาตรการคุ้มครอง ผู้แจ้งเบาะแสไม่ให้เกิดละเมิดสิทธิ
  - มาตรการคุ้มครองผู้ร้องเรียน หรือผู้แจ้งเบาะแสระงการกระทำผิด
- เพื่อให้ผู้ร้องทุกข์หรือผู้ร้องเรียนไว้วางใจและเชื่อมั่นในกระบวนการสอบสวนที่เป็นธรรม เพื่อให้มีการปฏิบัติต่อผู้มีส่วนได้เสียทุกฝ่ายอย่างเท่าเทียมกัน เป็นธรรม และปกป้องผู้แจ้งเบาะแสหรือผู้ร้องเรียน บริษัทฯ ได้จัดให้มีช่องทางรับแจ้งเบาะแส ข้อร้องเรียน ข้อคิดเห็น หรือข้อเสนอแนะที่แสดงว่าผู้มีส่วนได้เสียได้รับผลกระทบ หรือมีความเสี่ยงที่จะได้รับผลกระทบอันก่อให้เกิดความเสียหายต่อผู้มีส่วนได้เสียทุกกลุ่มจากการดำเนินธุรกิจของบริษัทฯ หรือจากการปฏิบัติของพนักงานของบริษัทฯ เกี่ยวกับการทำผิดกฎหมาย ระเบียบ

ข้อบังคับ หรือจรรยาบรรณทางธุรกิจ รวมถึงพฤติกรรมที่อาจสื่อถึงการทุจริต การปฏิบัติที่ไม่เท่าเทียมกัน หรือ การกระทำที่ขาดความระมัดระวังและขาดความรอบคอบ ดังนี้

1. ผู้แจ้งเบาะแสหรือผู้ร้องเรียน จะได้รับความคุ้มครองสิทธิอย่างเท่าเทียมกันไม่ว่าจะเป็น พนักงานหรือบุคคลภายนอก
2. ผู้แจ้งเบาะแสหรือผู้ร้องเรียน สามารถเลือกที่จะไม่เปิดเผยชื่อ ที่อยู่ หรือหมายเลขโทรศัพท์ที่ติดต่อได้ เว้นแต่ผู้แจ้งเบาะแสหรือผู้ร้องเรียน เห็นว่าการเปิดเผยข้อมูลจะทำให้บริษัทฯ สามารถรายงานความคืบหน้า หรือสอบถามข้อมูลที่เป็นประโยชน์เพิ่มเติม หรือชี้แจงข้อเท็จจริงให้ทราบ หรือบรรเทาความเสียหายได้ สะดวกและรวดเร็วยิ่งขึ้น
3. บริษัทฯ จะเปิดเผยข้อมูลเท่าที่จำเป็น โดยคำนึงถึงความปลอดภัยและความเสียหายของผู้รายงานแหล่งที่มาของข้อมูล หรือบุคคลที่เกี่ยวข้อง
4. ผู้ที่ได้รับความเสียหายจะได้รับความคุ้มครองไม่ให้ถูกกลั่นแกล้งทั้งในระหว่างสอบสวนและ หลังการสอบสวน และจะได้รับการบรรเทาความเสียหายด้วยกระบวนการที่มีความเหมาะสมและเป็นธรรม
5. การลงโทษ ให้เป็นไปตามระเบียบว่าด้วยวินัยพนักงานของบริษัทฯ และหรือข้อกำหนดที่เกี่ยวข้อง กรณีที่สามารถติดต่อผู้ให้เบาะแสหรือผู้ร้องเรียนได้ บริษัทฯ จะแจ้งผลการดำเนินการให้ทราบเป็นลายลักษณ์อักษร

#### 12. การสนับสนุนการไม่ล่วงละเมิดทรัพย์สินทางปัญญา ลิขสิทธิ์ หรือสิทธิบัตร

บริษัทฯ เคารพสิทธิในทรัพย์สินทางปัญญาของผู้อื่น โดยไม่ละเมิดหรือไม่สนับสนุนการดำเนินการที่มีลักษณะเป็นการละเมิดทรัพย์สินทางปัญญาและงานอันมีลิขสิทธิ์ของผู้อื่น โดยบริษัทฯ เคารพและปฏิบัติตามกฎหมายที่เกี่ยวกับทรัพย์สินทางปัญญา โดยมีนโยบายและแนวทางในการปฏิบัติ ดังนี้

1. ส่งเสริมการพัฒนาและเคารพการสร้างคุณค่าทรัพย์สินทางปัญญาและงานอันมีลิขสิทธิ์หรือสิทธิบัตร
2. สนับสนุนและมีส่วนร่วมในกิจกรรมอันเป็นประโยชน์ต่อการปกป้องและป้องกันการละเมิดทรัพย์สินทางปัญญา
3. กำหนดให้การละเมิดทรัพย์สินทางปัญญา เป็นความผิดร้ายแรงซึ่งต้องได้รับโทษตามข้อบังคับในการทำงานของบริษัทฯ และตามกฎหมาย

#### หมวดที่ 4 - การเปิดเผยข้อมูลและความโปร่งใส

บริษัทฯ ให้ความสำคัญกับการเปิดเผยข้อมูลและสารสนเทศของบริษัทฯ ทั้งที่เป็นข้อมูลทางการเงิน และข้อมูลอื่น ๆ อย่างเป็นจริง ครบถ้วน เพียงพอ สม่าเสมอ ทันเวลา โปร่งใส เข้าถึงข้อมูลได้ง่าย เท่าเทียมกัน และมีความน่าเชื่อถือ ดังนี้

1. **เปิดเผยข้อมูลสารสนเทศ** รายงานประจำปี และข่าวสารสนเทศของบริษัทฯ ผ่านช่องทางของตลาดหลักทรัพย์ฯ และเว็บเพจของบริษัทฯ ซึ่งในรอบปีที่ผ่านมามีบริษัทฯ ไม่เคยถูกสำนักงาน ก.ล.ต. หรือตลาดหลักทรัพย์ฯ ดำเนินการเนื่องมาจากการเปิดเผยข้อมูลไม่เป็นไปตามข้อกำหนด
2. บริษัทฯ ได้จัดให้มีผู้รับผิดชอบด้านการเปิดเผยข้อมูล คือ ส่วนกำกับหลักทรัพย์และประธานงานตลาดหลักทรัพย์และนักลงทุนสัมพันธ์ เพื่อเป็นตัวแทนในการสื่อสาร บริการข้อมูล ข่าวสารกิจกรรมต่าง ๆ ของ

บริษัทฯ กับสถาบัน ผู้ลงทุน ผู้ถือหุ้น นักวิเคราะห์ ประชาชน และภาครัฐ ซึ่งการดำเนินการในรอบบัญชีปี 2557/2558 บริษัทฯ ได้เปิดโอกาสให้นักวิเคราะห์เข้าพบและตอบข้อมูลทางโทรศัพท์และทาง Email เป็นระยะ ๆ อีกทั้ง ได้เปิดเผยข้อมูลเกี่ยวกับบริษัทฯ ผลการดำเนินงาน งบการเงิน รายงานสารสนเทศต่าง ๆ ที่บริษัทฯ แจ้งต่อตลาดหลักทรัพย์ฯ ทั้งข้อมูลที่เป็นปัจจุบันและข้อมูลในอดีต รวมถึงรายงานผลการดำเนินงาน (MD&A) รายงานไตรมาสและรายปี จรรยาบรรณองค์กร ข้อบังคับบริษัทฯ รายงานผลการดำเนินงาน CSR-DIW Reporting ไว้ในหัวข้อนักลงทุนสัมพันธ์ ซึ่งประกอบด้วยข้อมูลที่เป็นปัจจุบันทั้งภาษาไทยและภาษาอังกฤษ โดยผู้สนใจสามารถอ่านและ/หรือดาวน์โหลดข้อมูลได้ทาง [www.siamsteel.com](http://www.siamsteel.com) ทั้งนี้ ข้อมูลดังกล่าวจะมีการปรับปรุงให้เป็นปัจจุบันอย่างสม่ำเสมอ

หากนักลงทุน และผู้เกี่ยวข้องมีข้อสงสัย สามารถสอบถามข้อมูลได้ที่ส่วนกำกับหลักทรัพย์และ  
ประธานงานตลาดหลักทรัพย์และนักลงทุนสัมพันธ์

- นางสาวศุภิสรา สุนทรวัฒน์พงศ์  
หมายเลขโทรศัพท์ (02) 384 2876 ต่อ 2409  
หรือทาง Email: [supitsara@siamsteel.com](mailto:supitsara@siamsteel.com)

3. โครงสร้างการจัดการของบริษัทฯ บริษัทฯ มีโครงสร้างการจัดการ ประกอบด้วยคณะกรรมการ จำนวน 5 ชุด คือ คณะกรรมการบริษัทฯ คณะกรรมการตรวจสอบ คณะกรรมการสรรหาและกำหนดค่าตอบแทน คณะกรรมการกำกับดูแลกิจการ/บรรษัทภิบาล และคณะกรรมการบริหารความเสี่ยง โดยมีรายละเอียดจำนวนครั้งของการประชุมและการเข้าร่วมประชุมกรรมการแต่ละชุดสำหรับรอบระยะเวลาบัญชี ตั้งแต่วันที่ 1 กรกฎาคม ถึง 31 ธันวาคม 2558 ดังนี้

## การเข้าร่วมประชุม / ประชุมทั้งหมด (ครั้ง)

รายชื่อ	คณะ กรรมการ บริษัท	คณะ กรรมการ ตรวจสอบ	คณะ กรรมการ สรรหาและ กำหนด ค่าตอบแทน	คณะ กรรมการ กำกับดูแล กิจการ/บรรษัท ภิบาล	คณะ กรรมการ บริหาร ความเสี่ยง
1 นายวันชัย คุณานันทกุล	2/2	-	-	-	-
2 นายมนู เลียวไพโรจน์	2/2	2/2	2/2	-	1/1
3 นายสุพงศ์ ชยุตสาหกิจ	2/2	2/2	1/2	-	1/1
4 นายเล็ก สิขรวิทย์	2/2	2/2	2/2	-	1/1
5 นายศักดิ์ทิพย์ ไกรฤกษ์	2/2	1/2	1/2	-	-
6 ดร.บุญวา ธรรมพิทักษ์กุล	2/2	1/2	-	-	1/1
7 นางอรชร คุณานันทกุล	2/2	-	-	-	-
8 นายสุรศักดิ์ คุณานันทกุล	2/2	-	-	-	-
9 นางนภาพร หุณจนะเสวี	2/2	-	-	-	-
10 นายสุรพล คุณานันทกุล	2/2	-	-	-	-
11 นายสิทธิชัย คุณานันทกุล	2/2	-	-	-	-

หมายเหตุ 1. นายศักดิ์ทิพย์ ไกรฤกษ์ ได้รับแต่งตั้งให้ดำรงตำแหน่งกรรมการตรวจสอบ กรรมการสรรหาและกำหนดค่าตอบแทน และกรรมการกำกับดูแลกิจการ/บรรษัทภิบาล มีผลตั้งแต่วันที่ 28 สิงหาคม 2558  
2. ดร.บุญวา ธรรมพิทักษ์กุล ได้รับแต่งตั้งให้ดำรงตำแหน่ง กรรมการตรวจสอบ มีผลตั้งแต่วันที่ 28 สิงหาคม 2558

4. บริษัทฯ ได้กำหนดขอบเขตและอำนาจหน้าที่ของคณะกรรมการและคณะกรรมการชุดย่อยต่าง ๆ ตามรายละเอียดที่ปรากฏในหัวข้อเรื่องโครงสร้างการจัดการ

5. การรายงานการซื้อขายหลักทรัพย์ คณะกรรมการได้กำหนดนโยบายให้กรรมการและผู้บริหาร ส่งสำเนาให้เลขานุการบริษัทฯ เป็นหลักฐานทุกครั้ง ที่มีการเปลี่ยนแปลงการถือครองหลักทรัพย์และเลขานุการบริษัทฯ มีหน้าที่เปิดเผยรายงานการถือครองหลักทรัพย์ ให้ที่ประชุมคณะกรรมการบริษัทฯ ทราบทุกครั้งที่มีการประชุม ซึ่งที่ผ่านมามีบริษัทฯ ไม่เคยเกิดกรณีที่กรรมการและผู้บริหารของบริษัทฯ ใช้ข้อมูลภายในเพื่อหาผลประโยชน์แก่ตนเองหรือผู้อื่นในทางมิชอบแต่อย่างใด (แสดงรายละเอียดในหัวข้อเรื่องการใช้ข้อมูลภายใน)



## การถือหุ้นในบริษัทฯ ของกรรมการ

รายชื่อกรรมการ	จำนวนหุ้น (หุ้น)		จำนวนหุ้น เพิ่ม (ลด) ระหว่างปี (หุ้น)	หมายเหตุ
	30 ธ.ค. 2558	30 มิ.ย. 2558		
1 นายวันชัย คุณานันทกุล	101,936,381	101,936,381	-	สามีของลำดับที่ 7 บิดาของลำดับที่ 8-11
2 นายมนู เลียวไพโรจน์	-	-	-	
3 นายสุพงศ์ ชยุตสาหกิจ	-	-	-	
4 นายเล็ก สิขรวิทย์	-	-	-	
5 นายศักดิ์ทิพย์ ไกรฤกษ์	-	-	-	
6 ดร.บุญวา ธรรมพิทักษ์กุล	2,108	2,108	-	
7 นางอรชร คุณานันทกุล	4,877,769	4,877,769	-	ภรรยาของลำดับที่ 1 มารดาของลำดับที่ 8-11
8 นายสุรศักดิ์ คุณานันทกุล	1,110,897	1,110,897	-	บุตรของลำดับที่ 1 และ 7
9 นางนภาพร หุณฑนะเสวี	46	46	-	บุตรของลำดับที่ 1 และ 7
10 นายสุรพล คุณานันทกุล	98,015,033	98,015,033	-	บุตรของลำดับที่ 1 และ 7
11 นายสิทธิชัย คุณานันทกุล	-	-	-	บุตรของลำดับที่ 1 และ 7

## การถือหุ้นในบริษัทฯ ของผู้บริหาร

รายชื่อผู้บริหาร	จำนวนหุ้น (หุ้น)		จำนวนหุ้น เพิ่ม (ลด) ระหว่างปี (หุ้น)	หมายเหตุ
	30 ธ.ค. 2558	30 มิ.ย. 2558		
1 นายวันชัย คุณานันทกุล	101,936,381	101,936,381	-	บิดาของลำดับที่ 2 – 4
2 นายสุรศักดิ์ คุณานันทกุล	1,110,897	1,110,897	-	บุตรของลำดับที่ 1
3 นายสุรพล คุณานันทกุล	98,015,033	98,015,033	-	บุตรของลำดับที่ 1
4 นางนภาพร หุณฑนะเสวี	46	46	-	บุตรของลำดับที่ 1
5 นางสาวสุณี เหมาะสุวรรณ	8,427	8,427	-	
6 นางสาววันเพ็ญ คุประเสริฐวงศ์	527	527	-	
7 นางสาวดวงเนตร ดวงระหงษ์	5,327	5,327	-	

## 6. กำหนดหลักเกณฑ์การรายงานการมีส่วนได้เสียของกรรมการและผู้บริหาร ดังนี้

- ๑ การรายงานในครั้งแรก ภายใน 15 วัน นับแต่วันที่คณะกรรมการบริษัทฯ มีมติอนุมัติให้เข้าเป็นกรรมการหรือผู้บริหารของบริษัทฯ
- ๑ รายงานการเปลี่ยนแปลงข้อมูล ภายใน 30 วัน นับแต่วันที่มีการเปลี่ยนแปลงข้อมูลต่างไปจากเดิมที่เคยรายงาน
- ๑ ครั้งต่อไป ทุก 1 ปี ตามปีปฏิทิน โดยส่งภายใน 30 วัน นับแต่วันสิ้นเดือนธันวาคม

### หมวดที่ 5 - ความรับผิดชอบของคณะกรรมการ

บริษัทฯ ให้ความสำคัญในการแสดงบทบาทหน้าที่ และความรับผิดชอบต่อคณะกรรมการ เพื่อดูแลรักษาผลประโยชน์ และเพื่อความโปร่งใสและสร้างความเชื่อมั่น ให้กับพนักงาน ลูกค้า ผู้ถือหุ้นของบริษัทฯ ผู้มีส่วนได้ส่วนเสีย และสังคมโดยรวม รวมทั้งนักลงทุนทั่วไปทั้งภายในและต่างประเทศ

#### แนวปฏิบัติที่สำคัญในรอบระยะเวลาบัญชี ตั้งแต่วันที่ 1 กรกฎาคม ถึง 31 ธันวาคม 2558 สรุปได้ดังนี้

1. กำหนดนโยบายการกำกับดูแลกิจการที่ดี คู่มือจรรยาบรรณองค์กร เป็นลายลักษณ์อักษรและทบทวนนโยบายดังกล่าวเป็นประจำทุกปี โดยกรรมการ อนุกรรมการ ที่ปรึกษา ผู้บริหาร และพนักงานทุกคนในองค์กร ต้องยึดถือเป็นแนวทางในการปฏิบัติอย่างเคร่งครัด โดยมีการให้ความรู้และส่งเสริมการปฏิบัติในเรื่องดังกล่าวแก่พนักงานทุกคน ทุกระดับ เน้นการสร้างจิตสำนึกให้แก่พนักงานตั้งแต่เริ่มเข้างาน โดยได้จัดทำคู่มือดังกล่าวเป็นรูปเล่มและแจกพนักงานเข้าใหม่ และผู้บังคับบัญชาเป็นผู้ให้คำแนะนำในการปฏิบัติตาม กรณีที่มีผู้ไม่ปฏิบัติตามนโยบายหรือคู่มือจรรยาบรรณข้างต้นจะถือว่ากระทำผิดวินัยของบริษัทฯ และจะพิจารณาลงโทษตามระเบียบของบริษัทฯ ซึ่งเริ่มตั้งแต่ การตักเตือน การพักงาน จนถึงการเลิกจ้าง

2. กำหนดนโยบายความเสี่ยงและกรอบการบริหารความเสี่ยงเป็นลายลักษณ์อักษร โดยมอบหมายให้คณะกรรมการบริหารความเสี่ยงทำหน้าที่ประเมินความมีประสิทธิภาพของระบบควบคุมภายใน และจัดให้มีระบบควบคุมภายใน เพื่อให้แน่ใจว่าการดำเนินงานของบริษัทฯ อยู่ภายใต้กรอบการบริหารความเสี่ยงที่น้อยที่สุดซึ่งสามารถยอมรับได้ ถูกต้องตามกฎหมาย และกฎระเบียบต่าง ๆ ที่เกี่ยวข้อง และติดตามประสิทธิภาพของระบบควบคุมภายในให้เป็นไปตามมาตรฐานที่ได้รับการยอมรับ เช่น The Committee of Sponsoring Organization (COSO)

#### 3. กำหนดวิสัยทัศน์ ภารกิจและเป้าหมาย และทบทวนทุก ๆ 5 ปี ไว้ดังนี้

**วิสัยทัศน์ (VISION) :** เป็นองค์กรที่ได้รับการยอมรับในด้านการผลิตและพัฒนาเฟอร์นิเจอร์อาคารสำเร็จรูป รวมถึงผลิตภัณฑ์ที่เกี่ยวข้องที่สามารถตอบสนองความต้องการของตลาดได้อย่างรวดเร็ว และมีการเติบโตอย่างต่อเนื่อง และยั่งยืน

#### เป้าหมายยุทธศาสตร์

- ๑ สถานะทางการเงินที่มั่นคงและมีการเติบโตอย่างต่อเนื่องและยั่งยืน
- ๑ โครงสร้างระบบการจัดการที่มีประสิทธิภาพ
- ๑ บุคลากรที่มีคุณภาพ
- ๑ ตอบสนองความคาดหวังของผู้มีส่วนได้ส่วนเสีย

**ภารกิจ (MISSION)**

๑. เพิ่มความสามารถในการขายและการตลาด โดยต้องสามารถระบุความต้องการของตลาด และตอบสนองให้ได้

๑. สร้างความพึงพอใจในสินค้าและบริการให้แก่ลูกค้า โดยเน้นคุณภาพ ความตรงต่อเวลา และราคาที่เหมาะสม

๑. ขยายพันธมิตรทางการค้าให้ครอบคลุมทั้งในและต่างประเทศ โดยสร้างโอกาสในการเติบโตทางธุรกิจร่วมกันได้

๑. บริหารจัดการต้นทุน และค่าใช้จ่ายอย่างมีประสิทธิภาพ

๑. เพิ่มผลตอบแทนจากสินทรัพย์ถาวร และสินทรัพย์หมุนเวียน

๑. ยกย่องบุคลากรบริหารจัดการองค์กรเพื่อเพิ่มประสิทธิภาพการทำงาน

๑. เพิ่มขีดความสามารถของพนักงาน

๑. ตอบสนองความคาดหวังของพนักงานและผู้ถือหุ้น

๑. ปฏิบัติตามกฎหมาย และระเบียบที่เกี่ยวข้องในการดำเนินธุรกิจ

4. นโยบายการดำรงตำแหน่งกรรมการในบริษัทฯ ตามข้อบังคับของบริษัทฯ การประชุมสามัญประจำปีทุกครั้งให้กรรมการจำนวนหนึ่งในสาม (1/3) ออกจากตำแหน่ง ถ้าจำนวนกรรมการจะแบ่งออกให้ตรงเป็นสาม (3) ส่วนไม่ได้ ก็ให้ออกโดยจำนวนใกล้เคียงที่สุดกับส่วนหนึ่งในสาม (1/3) ดังนั้น วาระการดำรงตำแหน่งของกรรมการจะไม่เกินคราวละ 3 ปี

5. กำหนดนโยบายการดำรงตำแหน่งของผู้บริหารระดับสูงสุด บริษัทฯ มีข้อกำหนดให้กรรมการผู้อำนวยการไปดำรงตำแหน่งกรรมการผู้อำนวยการในบริษัทจดทะเบียน รวมถึงบริษัทย่อยของบริษัทจดทะเบียนได้ไม่เกิน 5 บริษัท และเพื่อให้การดำเนินงานที่ของคณะกรรมการชุดย่อยของบริษัทฯ มีความเป็นอิสระอย่างแท้จริง ดังนั้น กรรมการผู้อำนวยการจะไม่เป็นกรรมการในคณะกรรมการชุดย่อย

6. นโยบายการดำรงตำแหน่งกรรมการในบริษัทอื่น ในปัจจุบัน บริษัทฯ ไม่มีข้อกำหนดเกี่ยวกับกรณีของการที่กรรมการแต่ละท่านจะไปดำรงตำแหน่งในบริษัทอื่น เนื่องจากเห็นว่า หากกรรมการยังสามารถอุทิศเวลาให้กับบริษัทฯ ได้อย่างเต็มที่ กล่าวคือ สามารถกำหนดนโยบาย ให้คำปรึกษาในการแก้ไขปัญหาต่าง ๆ ในการดำเนินธุรกิจ ในขอบเขตอำนาจหน้าที่ของกรรมการบริษัทฯ ได้ จะไม่มีผลกระทบต่อบริษัทฯ หากกรรมการท่านนั้นจะดำรงตำแหน่งกรรมการในบริษัทอื่น

7. โครงสร้างกรรมการบริษัทฯ ประกอบด้วยคณะกรรมการ 5 ชุด ได้แก่คณะกรรมการบริษัทฯ และคณะกรรมการชุดย่อย 4 คณะ คือ คณะกรรมการตรวจสอบ คณะกรรมการสรรหาและกำหนดค่าตอบแทน คณะกรรมการกำกับดูแลกิจการ/บรรษัทภิบาล และคณะกรรมการบริหารความเสี่ยง และเพื่อความโปร่งใสและเป็นอิสระในการปฏิบัติหน้าที่ สมาชิกในคณะกรรมการชุดย่อย ต้องเป็นกรรมการอิสระทั้งหมด ซึ่งโครงสร้างกรรมการประกอบด้วยผู้มีความรู้ ความสามารถ และประสบการณ์ด้านอุตสาหกรรม บัญชี การเงิน และวิชาการ เพื่อเป็นประโยชน์ในการดำเนินธุรกิจของบริษัทฯ (โครงสร้างกรรมการแสดงรายละเอียดอยู่ในหัวข้อเรื่อง โครงสร้างการจัดการ)

8. การตั้งผู้ตรวจสอบภายใน บริษัทฯ ได้ว่าจ้างบริษัท สอบบัญชีธรรมนิติ จำกัด เป็นผู้ตรวจสอบภายใน เพื่อทำหน้าที่ตรวจสอบการปฏิบัติงานของหน่วยงานต่าง ๆ ให้เป็นไปตามแนวทางที่ได้กำหนดไว้ตามแผนการตรวจสอบประจำปีที่ได้รับอนุมัติ รวมถึงการให้ข้อเสนอแนะ ติดตามผลการแก้ไขปรับปรุง และรายงานผลการตรวจสอบภายใน โดยตรงต่อคณะกรรมการตรวจสอบ ซึ่งนางสาวเรืองนิตย์ กฤษฎี ผู้จัดการ ฝ่ายบัญชีทั่วไป เป็นผู้ดูแลสนับสนุนการดำเนินงานของผู้ตรวจสอบภายใน

จากรายงานผลการตรวจสอบภายใน สำหรับรอบระยะเวลาบัญชี ตั้งแต่วันที่ 1 กรกฎาคม ถึง 31 ธันวาคม 2558 ซึ่งจัดทำโดยบริษัทสอบบัญชีธรรมนิติ จำกัด ไม่พบประเด็นความผิดพลาดที่เป็นนัยสำคัญ บริษัทมีระบบการควบคุมภายในที่รัดกุมเพียงพอ การดำเนินธุรกิจของบริษัทฯ ได้ปฏิบัติตามระเบียบ และ กฎหมายของหน่วยงานราชการต่าง ๆ อย่างถูกต้อง

**9. ความขัดแย้งทางผลประโยชน์** (แสดงรายละเอียดในหัวข้อการดูแลเรื่องการใช้ข้อมูลภายใน)

**10. การจัดการประชุมคณะกรรมการ** บริษัทฯ ได้กำหนดตารางการประชุมคณะกรรมการบริษัทฯ และ คณะกรรมการชุดย่อย 4 คณะ ไว้อย่างเป็นทางการล่วงหน้าทุกปี โดยในรอบระยะเวลาบัญชีตั้งแต่วันที่ 1 กรกฎาคม ถึง 31 ธันวาคม 2558 มีการประชุมคณะกรรมการบริษัทฯ ทั้งสิ้น 2 ครั้ง ในการประชุมแต่ละครั้ง กรรมการผู้อำนวยการ คณะกรรมการ และเลขานุการ จะร่วมกันพิจารณาวาระการประชุม เพื่อให้แน่ใจว่าเรื่องที่สำคัญได้นำเข้าสู่การพิจารณาของที่ประชุมคณะกรรมการบริษัทฯ ครบถ้วนแล้ว ซึ่งกรรมการแต่ละท่านมีความ เป็นอิสระที่จะเสนอเรื่องใด ๆ ที่ตนพิจารณาเห็นว่าสำคัญเข้าสู่ที่ประชุมคณะกรรมการบริษัทฯ เอกสาร ประกอบการประชุมที่มีเนื้อหาที่ครบถ้วนและเพียงพอในการตัดสินใจ จะส่งให้กรรมการแต่ละท่านล่วงหน้า ก่อนการประชุมอย่างน้อย 7 วัน เพื่อให้กรรมการมีเวลาเพียงพอในการศึกษาก่อนการประชุม

การประชุมคณะกรรมการในแต่ละคราวปกติจะใช้เวลาไม่น้อยกว่า 2 ชั่วโมง

รายงานการประชุมของคณะกรรมการบริษัทฯ ประกอบด้วยสาระสำคัญ ได้แก่ วันเวลาที่เริ่มและเลิก ประชุม รายชื่อกรรมการที่เข้าประชุมและไม่ได้เข้าร่วมประชุม สรุปสาระสำคัญของวาระที่พิจารณาความเห็น และมติคณะกรรมการในวาระนั้น ๆ ซึ่งบริษัทฯ จะจัดเก็บรายงานการประชุมของคณะกรรมการบริษัทฯ เป็นอย่างดี สามารถสืบค้นได้ง่าย รายงานการประชุมคณะกรรมการจะไม่สามารถแก้ไขได้หากไม่มีมติที่ประชุม คณะกรรมการ

คณะกรรมการบริษัทฯ มีนโยบาย ให้กรรมการที่ไม่เป็นผู้บริหารมีโอกาสที่จะประชุมกันเองอย่าง เป็นอิสระอย่างน้อยปีละ 1 ครั้ง เพื่อพิจารณาเกี่ยวกับการจัดการหรือการค้ากับดูแลกิจการของบริษัทฯ

**11. การกำหนดนโยบายและหลักเกณฑ์การจ่ายค่าตอบแทนกรรมการที่ชัดเจน** ในแต่ละปี ฝ่ายบริหาร จะนำเสนอค่าตอบแทนกรรมการต่อคณะกรรมการสรรหาและกำหนดค่าตอบแทนเพื่อพิจารณาค่าตอบแทน กรรมการให้อยู่ในระดับที่เหมาะสม โดยเปรียบเทียบกับบริษัทอื่นที่อยู่ในกลุ่มธุรกิจประเภทเดียวกัน เมื่อ คณะกรรมการสรรหาและกำหนดค่าตอบแทนได้พิจารณาแล้ว ค่าตอบแทนกรรมการดังกล่าวจะถูกนำเสนอต่อ คณะกรรมการบริษัทฯ เพื่อพิจารณาอีกครั้งก่อนเสนอต่อที่ประชุมผู้ถือหุ้นเพื่อขออนุมัติต่อไป

**12. การประเมินการปฏิบัติงานของกรรมการผู้อำนวยการ คณะกรรมการและคณะกรรมการชุดย่อย** บริษัทฯ ได้จัดให้มีการประเมินการปฏิบัติงานของกรรมการผู้อำนวยการ คณะกรรมการและคณะกรรมการชุด ย่อยจำนวน 4 คณะ เป็นประจำทุกปีอย่างน้อยปีละ 1 ครั้ง เพื่อให้กรรมการแต่ละท่านได้พิจารณาทบทวน ผลงาน ประเด็นและอุปสรรคต่าง ๆ ในระหว่างปีที่ผ่านมา ซึ่งจะช่วยให้การทำงานมีประสิทธิภาพมากขึ้น

แบบประเมินได้จัดทำโดยใช้แนวทางแบบประเมินที่เสนอแนะโดยตลาดหลักทรัพย์ฯ แต่มีการ ปรับปรุงเพื่อให้เหมาะสมกับการดำเนินธุรกิจของบริษัทฯ และสอดคล้องกับการปฏิบัติหน้าที่ตามกฎบัตร ซึ่ง เกณฑ์การประเมินผล คือ

คะแนน	ระดับ
5	ดีเยี่ยม
4-4.99	ดี
3-3.99	มาตรฐาน
2-2.99	พอใช้
1-1.99	ต้องปรับปรุง

#### การประเมินการปฏิบัติงานของกรรมการผู้อำนวยการ

คณะกรรมการบริษัทฯ เป็นผู้ประเมินผลการปฏิบัติงานของกรรมการผู้อำนวยการ พิจารณาจาก

- 1) ความเป็นผู้นำ
- 2) การกำหนดกลยุทธ์
- 3) การปฏิบัติตามกลยุทธ์
- 4) การวางแผนและผลปฏิบัติทางการเงิน
- 5) ความสัมพันธ์กับคณะกรรมการ
- 6) ความสัมพันธ์กับภายนอก
- 7) การบริหารงานและความสัมพันธ์กับบุคลากร
- 8) ความรู้ด้านผลิตภัณฑ์และบริการ
- 9) คุณลักษณะส่วนตัว

สรุปการประเมินผลการปฏิบัติงานของกรรมการผู้อำนวยการ ในรอบระยะเวลาบัญชี ตั้งแต่วันที่ 1 กรกฎาคม ถึง 31 ธันวาคม 2558 ได้คะแนนเฉลี่ย 4.74 จากคะแนนเต็ม 5 ซึ่งอยู่ในเกณฑ์ระดับดี

การประเมินการปฏิบัติงานของคณะกรรมการบริษัทฯ ได้จัดให้มีการประเมินผลงานเป็นรายบุคคล โดยการประเมินตนเอง และการประเมินผลการปฏิบัติงานของคณะกรรมการทั้งคณะ สรุปดังนี้

การประเมินผลงานของกรรมการเป็นรายบุคคล	การประเมินผลการปฏิบัติงานของคณะกรรมการทั้งคณะ
<p>โดยพิจารณาจาก</p> <ol style="list-style-type: none"> <li>1) คุณสมบัติของกรรมการ</li> <li>2) บทบาทหน้าที่และความรับผิดชอบของกรรมการ</li> <li>3) การทำหน้าที่ของกรรมการ</li> <li>4) ความสัมพันธ์กับฝ่ายจัดการ</li> <li>5) การพัฒนาตนเองของกรรมการและการพัฒนาผู้บริหาร</li> </ol>	<p>โดยพิจารณาจาก</p> <ol style="list-style-type: none"> <li>1) โครงสร้างและคุณสมบัติของคณะกรรมการ</li> <li>2) บทบาทหน้าที่และความรับผิดชอบของคณะกรรมการ</li> <li>3) การประชุมคณะกรรมการ</li> <li>4) การทำหน้าที่ของกรรมการ</li> <li>5) ความสัมพันธ์กับฝ่ายจัดการ</li> <li>6) การพัฒนาตนเองของกรรมการและการพัฒนาผู้บริหาร</li> </ol>
<p>สรุปการประเมินผลการปฏิบัติงานของกรรมการเป็นรายบุคคล ได้คะแนนเฉลี่ย 4.70 จากคะแนนเต็ม 5 ซึ่งอยู่ในเกณฑ์ระดับดี</p>	<p>สรุปผลการประเมินผลการปฏิบัติงานของคณะกรรมการทั้งคณะ ได้คะแนนเฉลี่ย 4.67 จากคะแนนเต็ม 5 ซึ่งอยู่ในเกณฑ์ระดับดี</p>

**การประเมินการปฏิบัติงานของคณะกรรมการชุดย่อย จำนวน 4 คณะ** คือ คณะกรรมการตรวจสอบ คณะกรรมการสรรหาและกำหนดค่าตอบแทน คณะกรรมการกำกับดูแลกิจการ/บรรษัทภิบาล และคณะกรรมการบริหารความเสี่ยง ซึ่งจัดให้มีการประเมินโดยตนเอง โดยพิจารณาจาก

- |                                 |                              |
|---------------------------------|------------------------------|
| 1) โครงสร้างและคุณสมบัติ        | 4) การทำหน้าที่              |
| 2) บทบาทหน้าที่และความรับผิดชอบ | 5) ความสัมพันธ์กับฝ่ายจัดการ |
| 3) การประชุม                    | 6) การพัฒนาตนเอง             |

**สรุปการประเมินผลการปฏิบัติงานของคณะกรรมการชุดย่อย จำนวน 4 คณะ ในรอบระยะเวลาบัญชี ตั้งแต่วันที่ 1 กรกฎาคม ถึง 31 ธันวาคม 2558**

คณะกรรมการชุดย่อย	สรุปผลการประเมินการปฏิบัติงานของคณะกรรมการชุดย่อย
1. คณะกรรมการตรวจสอบ	ได้คะแนนเฉลี่ย 5 จากคะแนนเต็ม 5 ซึ่งอยู่ในเกณฑ์ระดับดีเยี่ยม
2. คณะกรรมการสรรหาและกำหนดค่าตอบแทน	ได้คะแนนเฉลี่ย 4.57 จากคะแนนเต็ม 5 ซึ่งอยู่ในเกณฑ์ระดับดี
3. คณะกรรมการกำกับดูแลกิจการ/บรรษัทภิบาล	ได้คะแนนเฉลี่ย 4.99 จากคะแนนเต็ม 5 ซึ่งอยู่ในเกณฑ์ระดับดี
4. คณะกรรมการบริหารความเสี่ยง	ได้คะแนนเฉลี่ย 4.95 จากคะแนนเต็ม 5 ซึ่งอยู่ในเกณฑ์ระดับดี

### 13. การพัฒนาความรู้ของกรรมการ

บริษัทฯ ตระหนักและให้ความสำคัญในการพัฒนาความรู้ของกรรมการ จึงได้กำหนดไว้ในนโยบายการกำกับดูแลกิจการเป็นลายลักษณ์อักษร ดังนี้

- กรรมการใหม่ทุกท่าน จะได้รับการแนะนำภาพรวมการดำเนินงานของบริษัทฯ รวมทั้งโครงสร้างองค์กร การดำเนินงาน ข้อบังคับ ระเบียบ นโยบายที่สำคัญ และข้อพึงปฏิบัติของกรรมการตามข้อกำหนดของตลาดหลักทรัพย์ฯ และสำนักงานกตด.

- สนับสนุนและส่งเสริมให้กรรมการทุกท่าน เข้ารับการอบรมเกี่ยวกับบทบาทหน้าที่ของกรรมการ รวมทั้งหลักสูตรต่าง ๆ ที่เสริมสร้างความรู้ และเป็นประโยชน์ต่อการทำหน้าที่กรรมการ โดยบริษัทฯ เป็นผู้รับผิดชอบค่าใช้จ่ายทั้งหมด

- กรรมการบริษัทฯทุกท่านได้ผ่านการอบรมกับสมาคมส่งเสริมสถาบันกรรมการบริษัทไทย

**14. บทบาทหน้าที่และขอบเขตความรับผิดชอบของตำแหน่งเลขานุการบริษัทฯ** (แสดงรายละเอียดในหัวข้อเรื่อง โครงสร้างการจัดการ)

## 9.2 คณะกรรมการชุดย่อย

คณะกรรมการบริษัทฯ ได้แต่งตั้งคณะกรรมการชุดย่อย มีจำนวนทั้งสิ้น 4 คณะ โดยกรรมการมีความรู้ความสามารถ ที่เหมาะสมในเรื่องต่าง ๆ เพื่อช่วยศึกษาและกลั่นกรองรายละเอียด ตามอำนาจหน้าที่ ซึ่งคณะกรรมการบริษัทฯ ได้กำหนดไว้ ทั้งนี้ คณะกรรมการชุดย่อยทุกท่านประกอบด้วยกรรมการซึ่งเป็นกรรมการอิสระทั้งหมด มีรายละเอียดดังต่อไปนี้

### 1. คณะกรรมการตรวจสอบ

คณะกรรมการตรวจสอบ ประกอบด้วยกรรมการอิสระ จำนวน 5 ท่าน โดยมีวาระการดำรงตำแหน่ง 3 ปี กรรมการตรวจสอบทุกท่านมีคุณสมบัติตามที่สำนักงานกต. และตลาดหลักทรัพย์กำหนด โดยมีรายชื่อ ดังนี้

ลำดับที่	รายชื่อ	ตำแหน่ง
1	นายมนู เลียวไพโรจน์	ประธานกรรมการตรวจสอบ
2	นายสุพงศ์ ชยุตสาหกิจ	กรรมการตรวจสอบ
3	นายเล็ก สีขรวิทย์	กรรมการตรวจสอบ (เป็นกรรมการตรวจสอบที่มีความรู้ ความเข้าใจ และประสบการณ์ด้านบัญชีและการเงิน ในการสอบทานงบการเงินของบริษัทฯ)
4	นายศักดิ์ทิพย์ ไกรฤกษ์	กรรมการตรวจสอบ
5	ดร.บุญญา ธรรมพิทักษ์กุล	กรรมการตรวจสอบ

โดยมี นางสาวสุกิสรา สุนทรวัฒน์พงศ์ เป็นเลขานุการของคณะกรรมการตรวจสอบ

คณะกรรมการบริษัทฯ ได้มีมติอนุมัติกฎบัตรคณะกรรมการตรวจสอบขึ้น ซึ่งมีความสอดคล้องและเป็นไปในแนวทางเดียวกันกับสำนักงานกต. และตลาดหลักทรัพย์ฯ ซึ่งได้ประกาศและมีผลบังคับตั้งแต่วันที่ 27 สิงหาคม 2555 โดยได้กำหนดคุณสมบัติและอำนาจหน้าที่ของกรรมการตรวจสอบไว้ดังนี้

### คุณสมบัติของกรรมการตรวจสอบ

1. ได้รับแต่งตั้งจากคณะกรรมการหรือที่ประชุมผู้ถือหุ้น
2. กรรมการตรวจสอบทุกคนต้องเป็นกรรมการอิสระ
3. ไม่เป็นกรรมการที่ได้รับมอบหมายจากคณะกรรมการบริษัทฯ ให้ตัดสินใจในการดำเนินกิจการของบริษัทฯ บริษัทย่อย บริษัทร่วม หรือนิติบุคคลที่อาจมีความขัดแย้งกับผลประโยชน์ของบริษัทฯ
4. ไม่เป็นกรรมการของบริษัทย่อย และบริษัทร่วม
5. มีหน้าที่ตามที่ตลาดหลักทรัพย์ฯ กำหนด
6. มีกรรมการตรวจสอบอย่างน้อย 1 คน ที่มีความรู้และประสบการณ์เพียงพอที่จะทำหน้าที่ในการสอบทานความน่าเชื่อถือของงบการเงินได้

### อำนาจหน้าที่ของคณะกรรมการตรวจสอบ

1. สอบทานให้บริษัทฯ มีการรายงานทางการเงินอย่างถูกต้องและเพียงพอ
2. สอบทานให้บริษัทฯ มีระบบการควบคุมภายใน (internal control) และระบบการตรวจสอบภายใน (internal audit) ที่เหมาะสมและมีประสิทธิผล และพิจารณาความเป็นอิสระของหน่วยงานตรวจสอบภายใน ตลอดจนให้ความเห็นชอบในการพิจารณาแต่งตั้ง โยกย้าย เลิกจ้างหัวหน้าหน่วยงานตรวจสอบภายใน หรือหน่วยงานอื่นใดที่รับผิดชอบเกี่ยวกับการตรวจสอบภายใน
3. สอบทานให้บริษัทฯ ปฏิบัติตามกฎหมายว่าด้วยหลักทรัพย์และตลาดหลักทรัพย์ฯ ข้อกำหนดของตลาดหลักทรัพย์ฯ และกฎหมายที่เกี่ยวข้องกับธุรกิจของบริษัทฯ
4. พิจารณาคัดเลือก เสนอแต่งตั้ง เลิกกลับเข้ามาใหม่ และเลิกจ้างบุคคลซึ่งมีความเป็นอิสระเพื่อทำหน้าที่เป็นผู้สอบบัญชีของบริษัทฯ และเสนอค่าตอบแทนของบุคคลดังกล่าว รวมทั้งเข้าร่วมประชุมกับ ผู้สอบบัญชี โดยไม่มีฝ่ายจัดการเข้าร่วมประชุมด้วยอย่างน้อยปีละ 1 ครั้ง
5. พิจารณารายการที่เกี่ยวข้องกัน หรือรายการที่อาจมีความขัดแย้งทางผลประโยชน์ ให้เป็นไปตามกฎหมาย และข้อกำหนดของตลาดหลักทรัพย์ฯ ทั้งนี้ เพื่อให้มั่นใจว่ารายการดังกล่าวสมเหตุสมผล และเป็นประโยชน์สูงสุดต่อบริษัทฯ
6. จัดทำรายงานของคณะกรรมการตรวจสอบ โดยเปิดเผยไว้ในรายงานประจำปีของบริษัทฯ ซึ่งรายงานดังกล่าวต้องลงนามโดยประธานคณะกรรมการตรวจสอบและต้องประกอบด้วยข้อมูลอย่างน้อยดังต่อไปนี้
  - (ก) ความเห็นเกี่ยวกับความถูกต้อง ครบถ้วน เป็นที่เชื่อถือได้ของรายงานทางการเงินของบริษัทฯ
  - (ข) ความเห็นเกี่ยวกับความเพียงพอของระบบควบคุมภายในของบริษัทฯ
  - (ค) ความเห็นเกี่ยวกับการปฏิบัติตามกฎหมายว่าด้วยหลักทรัพย์และตลาดหลักทรัพย์ฯ ข้อกำหนดของตลาดหลักทรัพย์ฯ หรือกฎหมายที่เกี่ยวข้องกับธุรกิจของบริษัทฯ
  - (ง) ความเห็นเกี่ยวกับความเหมาะสมของผู้สอบบัญชี
  - (จ) ความเห็นเกี่ยวกับรายการที่อาจมีความขัดแย้งทางผลประโยชน์
  - (ฉ) จำนวนการประชุมคณะกรรมการตรวจสอบ และการเข้าร่วมประชุมของกรรมการตรวจสอบแต่ละท่าน
  - (ช) ความเห็นหรือข้อสังเกตโดยรวมที่คณะกรรมการตรวจสอบได้รับจากการปฏิบัติหน้าที่ตามกฎบัตร (charter)
  - (ซ) รายการอื่นที่เห็นว่าผู้ถือหุ้นและผู้ลงทุนทั่วไปควรทราบ ภายใต้ขอบเขตหน้าที่และความรับผิดชอบที่ได้รับมอบหมายจากคณะกรรมการบริษัทฯ
7. ปฏิบัติการอื่นใดตามที่คณะกรรมการของบริษัทฯ มอบหมายด้วยความเห็นชอบจากคณะกรรมการตรวจสอบ

### การแต่งตั้งคณะกรรมการตรวจสอบ

คณะกรรมการบริษัทฯ และ/หรือที่ประชุมผู้ถือหุ้นของบริษัทฯ เป็นผู้แต่งตั้งคณะกรรมการตรวจสอบ ซึ่งมีคุณสมบัติตามที่ระบุข้างต้น จำนวน 5 ท่าน กรรมการตรวจสอบจะมีวาระการดำรงตำแหน่งตามที่คณะกรรมการบริษัทฯ หรือที่ประชุมผู้ถือหุ้นกำหนด



## 2. คณะกรรมการสรรหาและกำหนดค่าตอบแทน

คณะกรรมการสรรหาและกำหนดค่าตอบแทน ประกอบด้วยกรรมการอิสระ จำนวน 3 ท่าน มีวาระการดำรงตำแหน่ง 3 ปี โดยมีรายชื่อ ดังนี้

ลำดับที่	รายชื่อ	ตำแหน่ง
1	นายเล็ก ลิขวิทย์	ประธานกรรมการสรรหาและกำหนดค่าตอบแทน
2	นายมนู เลียวไพโรจน์	กรรมการสรรหาและกำหนดค่าตอบแทน
3	นายศักดิ์ทิพย์ ไกรฤกษ์	กรรมการสรรหาและกำหนดค่าตอบแทน

โดยมีนางสาววันเพ็ญ คุประเสริฐวงศ์ เป็นเลขานุการของคณะกรรมการสรรหาและกำหนดค่าตอบแทน

คณะกรรมการบริษัทฯ ได้มีมติอนุมัติกฎบัตรคณะกรรมการสรรหาและกำหนดค่าตอบแทน ซึ่งได้ประกาศและมีผลบังคับตั้งแต่วันที่ 27 สิงหาคม 2555 โดยได้กำหนดคุณสมบัติและอำนาจหน้าที่ของคณะกรรมการสรรหาและกำหนดค่าตอบแทน ดังนี้

### คุณสมบัติของคณะกรรมการสรรหาและกำหนดค่าตอบแทน

1. คณะกรรมการสรรหาและกำหนดค่าตอบแทน เป็นกรรมการบริษัทฯ
2. ประธานเป็นกรรมการอิสระ และกรรมการส่วนใหญ่เป็นกรรมการอิสระ
3. นอกเหนือจากข้อ 2 กรรมการสรรหาและกำหนดค่าตอบแทน ควรเป็นกรรมการที่ไม่เป็นผู้บริหาร
4. คณะกรรมการสรรหาและกำหนดค่าตอบแทน เป็นผู้มีความรู้ ความสามารถ ประสบการณ์ ความรู้ ความเข้าใจถึงคุณสมบัติ หน้าที่ และความรับผิดชอบในฐานะกรรมการสรรหาและกำหนดค่าตอบแทน

### อำนาจหน้าที่และความรับผิดชอบของคณะกรรมการสรรหาและกำหนดค่าตอบแทน

1. กำหนดนโยบาย หลักเกณฑ์ และวิธีการในการสรรหา คัดเลือก และเสนอบุคคลให้ดำรงตำแหน่งกรรมการบริษัทฯ กรรมการชุดย่อย และผู้บริหารระดับสูง (ระดับผู้อำนวยการขึ้นไป/หรือเทียบเท่า) โดยพิจารณาความเหมาะสมของจำนวน และคุณสมบัติของกรรมการ เพื่อนำเสนอต่อที่ประชุมคณะกรรมการบริษัทฯ และ/หรือ ผู้ถือหุ้น เพื่อพิจารณาอนุมัติในกรณีที่ตำแหน่งว่างลง เนื่องจากครบวาระและในกรณีอื่น ๆ

2. ดูแลให้คณะกรรมการบริษัทฯ และคณะกรรมการชุดย่อย มีโครงสร้าง ขนาด และองค์ประกอบที่เหมาะสมกับองค์กร รวมถึงมีการปรับเปลี่ยนให้สอดคล้องกับสภาพแวดล้อมที่เปลี่ยนแปลงไป โดยคณะกรรมการบริษัทฯ จะต้องประกอบด้วยบุคคลที่มีความรู้ ความสามารถและประสบการณ์ในด้านต่าง ๆ

3. กำหนดนโยบาย หลักเกณฑ์ และวิธีการในการจ่ายค่าตอบแทนของคณะกรรมการบริษัทฯ คณะกรรมการชุดย่อย ในแต่ละตำแหน่ง และผู้บริหารระดับสูง (ผู้อำนวยการขึ้นไป/หรือเทียบเท่า) ในรูปแบบต่าง ๆ เช่น ค่าเบี้ยประชุม บำเหน็จ โบนัส สวัสดิการ และผลประโยชน์ตอบแทนอื่น ๆ ทั้งที่เป็นตัวเงินและมีใช้ตัวเงิน รวมถึงโครงการเสนอขายหลักทรัพย์ใหม่ แก่กรรมการและพนักงาน (ESOP Scheme) โดยพิจารณาความเหมาะสมกับภาระหน้าที่ ความรับผิดชอบ ผลงาน และเปรียบเทียบกับบริษัทในธุรกิจที่คล้ายคลึงกัน และประโยชน์ที่คาดว่าจะได้รับจากกรรมการ เพื่อเสนอให้คณะกรรมการบริษัทฯ และ/หรือ ที่ประชุมผู้ถือหุ้นเพื่ออนุมัติแล้วแต่กรณี

4. พิจารณากำหนดกรอบการให้โบนัส ปรับอัตราขึ้นเงินเดือนประจำปีของบริษัทฯ และผลประโยชน์ตอบแทนอื่น ๆ ในภาพรวมของบริษัทฯ ที่ฝ่ายบริหารนำเสนอ

5. กำหนดหลักเกณฑ์ประเมินการปฏิบัติงานของคณะกรรมการบริษัทฯ และคณะกรรมการชุดย่อย เพื่อนำไปประเมินประสิทธิภาพการทำงานของคณะกรรมการในองค์รวม

6. ให้คำชี้แจงตอบคำถามเกี่ยวกับรายละเอียดการสรรหากรรมการ และค่าตอบแทนของคณะกรรมการ ในที่ประชุมผู้ถือหุ้น

7. รายงานนโยบาย หลักการ/เหตุผล ของกระบวนการสรรหา การกำหนดค่าตอบแทนคณะกรรมการบริษัทฯ คณะกรรมการชุดย่อย และผู้บริหาร ตามข้อกำหนดของตลาดหลักทรัพย์ฯ โดยเปิดเผยไว้ในแบบแสดงข้อมูลประจำปี (56-1) รายงานประจำปี และลงนามโดยประธานกรรมการสรรหาและกำหนดค่าตอบแทน

8. ควรมีการทบทวนกฎบัตรทุกปี เพื่อนำเสนอคณะกรรมการบริษัทฯ อนุมัติ

9. ปฏิบัติการอื่นใดตามที่คณะกรรมการบริษัทฯ มอบหมาย

### 3. คณะกรรมการกำกับดูแลกิจการ/บรรษัทภิบาล

คณะกรรมการกำกับดูแลกิจการ/บรรษัทภิบาล ประกอบด้วยกรรมการอิสระ จำนวน 3 ท่าน มีวาระการดำรงตำแหน่ง 3 ปี โดยมีรายชื่อ ดังนี้

ลำดับที่	รายชื่อ	ตำแหน่ง
1	นายสุพงศ์ ชยุตสาหกิจ	ประธานกรรมการกำกับดูแลกิจการ/บรรษัทภิบาล
2	นายศักดิ์ทิพย์ ไกรฤกษ์	กรรมการกำกับดูแลกิจการ/บรรษัทภิบาล
3	ดร.บุญวา ธรรมพิทักษ์กุล	กรรมการกำกับดูแลกิจการ/บรรษัทภิบาล

โดยมีนางสาวศุภิสรา สุนทรวัฒน์พงศ์ เป็นเลขานุการของคณะกรรมการกำกับดูแลกิจการ/บรรษัทภิบาล

คณะกรรมการบริษัทฯ ได้มีมติอนุมัติกฎบัตรคณะกรรมการกำกับดูแลกิจการ/บรรษัทภิบาลขึ้น ซึ่งได้ประกาศและมีผลบังคับตั้งแต่วันที่ 27 สิงหาคม 2555 โดยได้กำหนดคุณสมบัติและอำนาจหน้าที่ของคณะกรรมการกำกับดูแลกิจการ/บรรษัทภิบาล ดังนี้

#### คุณสมบัติของคณะกรรมการกำกับดูแลกิจการ/บรรษัทภิบาล

1. ประธานเป็นกรรมการอิสระและกรรมการส่วนใหญ่เป็นกรรมการอิสระ
2. คณะกรรมการกำกับดูแลกิจการ/บรรษัทภิบาล เป็นผู้มีความรู้ ความสามารถ ประสบการณ์ ความรู้ ความเข้าใจถึงคุณสมบัติ หน้าที่ และความรับผิดชอบในฐานะกรรมการกำกับดูแลกิจการ/บรรษัทภิบาล

#### อำนาจหน้าที่และความรับผิดชอบของคณะกรรมการกำกับดูแลกิจการ/บรรษัทภิบาล

1. นำเสนอนโยบาย หลักการ แนวทางการปฏิบัติงานเกี่ยวกับการกำกับดูแลกิจการที่ดี และข้อพึงปฏิบัติในการทำงาน (Code of Ethics) ตลอดจนปรับปรุงอย่างสม่ำเสมอ ให้มีความเหมาะสมกับการดำเนินงาน ของบริษัทฯ โดยสอดคล้องกับแนวทางปฏิบัติหรือหลักการที่เป็นสากล และ/หรือข้อเสนอแนะของตลาดหลักทรัพย์ฯ และสำนักงาน ก.ล.ด. หน่วยงานราชการที่เกี่ยวข้อง และนำเสนอต่อคณะกรรมการบริษัทฯ พิจารณานุมัติ

2. กำกับดูแลการปฏิบัติงานของบริษัทฯ ให้เป็นไปตามหลักการกำกับดูแลกิจการที่ดี ตามที่หน่วยงานกำกับกำหนดไว้

3. เสนอแนะข้อกำหนดที่เกี่ยวกับจรรยาบรรณในการดำเนินธุรกิจ ข้อพึงปฏิบัติที่ดีแก่กรรมการ ผู้บริหาร และพนักงานของบริษัทฯ พร้อมความเห็นในแนวปฏิบัติและข้อเสนอแนะ เพื่อแก้ไขปรับปรุงตามความเหมาะสม

4. ส่งเสริมการเผยแพร่วัฒนธรรมในการกำกับดูแลกิจการที่ดี ให้เป็นที่เข้าใจแก่พนักงานทุกระดับ และมีผลในแนวทางปฏิบัติ
5. พิจารณาแต่งตั้งและกำหนดบทบาทหน้าที่ความรับผิดชอบของคณะกรรมการชุดย่อย เพื่อทำหน้าที่สนับสนุนงาน การกำกับดูแลกิจการและจริยธรรมธุรกิจฯ ได้ ตามความเหมาะสม
6. มีอำนาจในการเชิญและ/หรือว่าจ้างบุคคลภายนอกที่มีความรู้ความเชี่ยวชาญเป็นที่ปรึกษา และเข้าร่วมประชุมได้ด้วยค่าใช้จ่ายของบริษัทฯ
7. รายงานผลการปฏิบัติหน้าที่ของคณะกรรมการกำกับดูแลกิจการ/บรรษัทภิบาล โดยเปิดเผยไว้ในแบบแสดงข้อมูลประจำปี (56-1) รายงานประจำปี และลงนามโดยประธานกรรมการกำกับดูแลกิจการ/บรรษัทภิบาล
8. ควรมีการทบทวนกฎบัตรทุกปี เพื่อนำเสนอคณะกรรมการบริษัทฯ อนุมัติ
9. ปฏิบัติงานอย่างอื่นตามที่คณะกรรมการบริษัทฯ มอบหมาย

#### 4. คณะกรรมการบริหารความเสี่ยง

คณะกรรมการบริหารความเสี่ยง ประกอบด้วยกรรมการอิสระ จำนวน 4 ท่าน มีวาระการดำรงตำแหน่ง 3 ปี โดยมีรายชื่อ ดังนี้

ลำดับที่	รายชื่อ	ตำแหน่ง
1	นายมนู เลียวไพโรจน์	ประธานกรรมการบริหารความเสี่ยง
2	นายสุพงศ์ ชยุดสาหกิจ	กรรมการบริหารความเสี่ยง
3	นายเล็ก ลิขรวิทย์	กรรมการบริหารความเสี่ยง
4	ดร.บุญญา ธรรมพิทักษ์กุล	กรรมการบริหารความเสี่ยง

โดยมีนางสาวสุกิสรา สุนทรวัฒนพงศ์ เป็นเลขานุการของคณะกรรมการบริหารความเสี่ยง

คณะกรรมการบริษัท ฯ ได้มีมติอนุมัติกฎบัตรคณะกรรมการบริหารความเสี่ยงขึ้น ซึ่งได้ประกาศและมีผลบังคับตั้งแต่วันที่ 27 สิงหาคม 2555 โดยได้กำหนดคุณสมบัติและอำนาจหน้าที่ของคณะกรรมการบริหารความเสี่ยง ดังนี้

#### คุณสมบัติของคณะกรรมการบริหารความเสี่ยง

1. ประธานเป็นกรรมการอิสระและกรรมการส่วนใหญ่เป็นกรรมการอิสระ
2. คณะกรรมการบริหารความเสี่ยง เป็นผู้มีความรู้ ความสามารถ ประสบการณ์ ความรู้ ความเข้าใจถึงคุณสมบัติ หน้าที่ และความรับผิดชอบในฐานะกรรมการบริหารความเสี่ยง

#### อำนาจหน้าที่และความรับผิดชอบของคณะกรรมการบริหารความเสี่ยง

1. กำหนดนโยบายการบริหารความเสี่ยงและการวางกรอบการบริหารความเสี่ยงโดยรวมของบริษัทฯ ซึ่งครอบคลุมถึงความเสี่ยงประเภทต่างๆ ที่สำคัญ คือ ความเสี่ยงด้านกลยุทธ์ (Strategic Risk), ความเสี่ยงด้านการดำเนินงาน (Operational Risk), ความเสี่ยงด้านบัญชีและการเงิน (Financial and Accounting Risk), ความเสี่ยงด้านกฎระเบียบและข้อบังคับที่เกี่ยวข้อง (Compliance Risk) และความเสี่ยงด้านระบบสารสนเทศ (Information System Risk) เป็นต้น
2. วางกลยุทธ์ให้สอดคล้องกับนโยบายบริหารความเสี่ยง โดยสามารถประเมิน ตรวจสอบติดตามและควบคุมความเสี่ยงของบริษัทฯ โดยรวมให้อยู่ในระดับที่ยอมรับได้
3. สนับสนุนผลักดันให้เกิดความร่วมมือในการบริหารความเสี่ยงโดยรวมของบริษัทฯ และทบทวนความเพียงพอของนโยบายและระบบการบริหารความเสี่ยง โดยรวมถึงความมีประสิทธิภาพของระบบและการปฏิบัติตามนโยบาย

4. จัดให้มีการประเมินและวิเคราะห์ความเสี่ยงที่อาจเกิดขึ้นอย่างเป็นระบบและต่อเนื่อง ทั้งในภาวะปกติและภาวะวิกฤติ เพื่อให้มั่นใจว่าการสำรวจความเสี่ยงได้ครอบคลุมทุกขั้นตอนของการดำเนินธุรกิจ
5. สนับสนุนและพัฒนาการบริหารความเสี่ยงให้เกิดขึ้นอย่างต่อเนื่องทั่วทั้งองค์กร และสอดคล้องกับมาตรฐานสากล
6. รายงานต่อคณะกรรมการบริษัทฯ อย่างสม่ำเสมอในสิ่งที่ต้องดำเนินการปรับปรุงแก้ไข เพื่อให้สอดคล้องกับนโยบายและกลยุทธ์ที่กำหนด
7. คณะกรรมการบริหารความเสี่ยงสามารถจัดจ้างที่ปรึกษาจากภายนอก เพื่อขอคำแนะนำด้วยค่าใช้จ่ายของบริษัทฯ โดยได้รับความเห็นชอบจากคณะกรรมการบริษัทฯ
8. รายงานผลการปฏิบัติหน้าที่ของคณะกรรมการบริหารความเสี่ยง โดยเปิดเผยไว้ในแบบแสดงข้อมูลประจำปี (56-1) รายงานประจำปี และลงนามโดยประธานกรรมการบริหารความเสี่ยง
9. ควรมีการทบทวนกฎบัตรทุกปี เพื่อนำเสนอคณะกรรมการบริษัทฯ อนุมัติ
10. ปฏิบัติหน้าที่อื่นตามที่ได้รับมอบหมายจากคณะกรรมการบริษัทฯ

### 9.3 การสรรหาและแต่งตั้งกรรมการและผู้บริหารระดับสูง

#### 1. กรรมการอิสระ

##### คุณสมบัติของกรรมการอิสระ

คณะกรรมการบริษัทฯ ชุดปัจจุบันประกอบด้วยกรรมการอิสระ 5 ท่าน ซึ่งมากกว่า 1 ใน 3 ของจำนวนกรรมการทั้งหมด ทั้งนี้ คณะกรรมการบริษัทฯ ได้ให้ความเห็นชอบกำหนดนิยามและคุณสมบัติของกรรมการอิสระใหม่ ซึ่งเข้มงวดกว่าข้อกำหนดของสำนักงานคณะกรรมการกำกับหลักทรัพย์และตลาดหลักทรัพย์ (ก.ล.ต.) และตลาดหลักทรัพย์แห่งประเทศไทย (ตลท.) โดยยึดหลักแนวปฏิบัติที่ดีในการกำกับดูแลกิจการ ดังนี้

1. ถือหุ้นไม่เกินร้อยละ 0.90 ของจำนวนหุ้นที่มีสิทธิออกเสียงทั้งหมดของบริษัทฯ บริษัทย่อย บริษัทร่วม ผู้ถือหุ้นรายใหญ่ หรือผู้มีอำนาจควบคุมของบริษัทฯ ทั้งนี้ ให้นับรวมการถือหุ้นของผู้ที่เกี่ยวข้องของกรรมการอิสระรายนั้น ๆ ด้วย

2. ไม่เป็นหรือเคยเป็นกรรมการที่มีส่วนร่วมบริหารงาน ลูกจ้าง พนักงาน ที่ปรึกษาที่ได้เงินเดือนประจำ หรือผู้มีอำนาจควบคุมของบริษัทฯ บริษัทย่อย บริษัทร่วม ผู้ถือหุ้นรายใหญ่ หรือของผู้มีอำนาจควบคุมของบริษัทฯ เว้นแต่จะได้พ้นจากการมีลักษณะดังกล่าวมาแล้วไม่น้อยกว่าสองปีก่อนวันที่ยื่นคำขออนุญาตต่อสำนักงานคณะกรรมการกำกับหลักทรัพย์และตลาดหลักทรัพย์ ทั้งนี้ ลักษณะต้องห้ามดังกล่าว ไม่รวมถึงกรณีที่กรรมการอิสระเคยเป็นข้าราชการ หรือที่ปรึกษา ของส่วนราชการซึ่งเป็นผู้ถือหุ้นรายใหญ่ หรือ ผู้มีอำนาจควบคุมของบริษัทฯ

3. ไม่เป็นบุคคลที่มีความสัมพันธ์ทางสายโลหิต หรือโดยการจดทะเบียนตามกฎหมาย ในลักษณะที่เป็น บิดา มารดา คู่สมรส พี่น้อง และบุตร รวมทั้งคู่สมรสของบุตร ของผู้บริหาร ผู้ถือหุ้นรายใหญ่ ผู้มีอำนาจควบคุม หรือบุคคลที่จะได้รับการเสนอให้เป็นผู้บริหารหรือผู้มีอำนาจควบคุมของบริษัทฯหรือบริษัทย่อย

4. ไม่มีหรือเคยมีความสัมพันธ์ทางธุรกิจกับบริษัทฯ บริษัทย่อย บริษัทร่วม ผู้ถือหุ้นรายใหญ่ หรือผู้มีอำนาจควบคุมของบริษัทฯ ในลักษณะที่อาจเป็นการขัดขวาง การใช้วิจารณญาณอย่างอิสระของตน รวมทั้งไม่เป็นหรือเคยเป็นผู้ถือหุ้นที่มีนัย หรือผู้มีอำนาจควบคุมของผู้ที่มีความสัมพันธ์ทางธุรกิจกับบริษัทฯ บริษัทย่อย บริษัทร่วม ผู้ถือหุ้นรายใหญ่ หรือผู้มีอำนาจควบคุมของบริษัทฯ เว้นแต่จะได้พ้นจากการมีลักษณะดังกล่าวมาแล้วไม่น้อยกว่าสองปีก่อนวันที่ยื่นคำขออนุญาตต่อสำนักงานคณะกรรมการกำกับหลักทรัพย์และตลาดหลักทรัพย์

ความสัมพันธ์ทางธุรกิจตามวรรคหนึ่ง รวมถึงการทำการขายการการค้าที่กระทำเป็นปกติเพื่อประกอบกิจการ การเช่าหรือให้เช่าอสังหาริมทรัพย์ รายการเกี่ยวกับสินทรัพย์หรือบริการ หรือการให้หรือรับความช่วยเหลือทางการเงิน ด้วยการรับหรือให้กู้ยืม ค่าประกัน การให้สินทรัพย์เป็นหลักประกันหนี้สิน รวมถึง

พฤติกรรมอื่นที่ตนเองเดียวกัน ซึ่งเป็นผลให้บริษัทหรือคู่สัญญามีภาระหนี้ที่ต้องชำระต่ออีกฝ่ายหนึ่ง ตั้งแต่ร้อยละสามของสินทรัพย์ที่มีตัวตนสุทธิของบริษัทหรือตั้งแต่ยี่สิบล้านบาทขึ้นไป แล้วแต่จำนวนใดจะต่ำกว่า ทั้งนี้ การคำนวณภาระหนี้ดังกล่าวให้เป็นไปตามวิธีการคำนวณมูลค่าของรายการที่เกี่ยวข้องกันตามประกาศคณะกรรมการกำกับตลาดทุนว่าด้วยหลักเกณฑ์ในการทำรายการที่เกี่ยวข้องกัน โดยอนุโลม แต่ในการพิจารณาภาระหนี้ดังกล่าว ให้นับรวมภาระหนี้ที่เกิดขึ้นในระหว่างหนึ่งปีก่อนวันที่มีความสัมพันธ์ทางธุรกิจกับบุคคลเดียวกัน

5. ไม่เป็นหรือเคยเป็นผู้สอบบัญชีของบริษัทฯ บริษัทย่อย บริษัทร่วม ผู้ถือหุ้นรายใหญ่ หรือผู้มีอำนาจควบคุมของบริษัทฯ และไม่เป็นผู้ถือหุ้นที่มีนัย ผู้มีอำนาจควบคุม หรือหุ้นส่วนของสำนักงานสอบบัญชี ซึ่งมีผู้สอบบัญชีของบริษัทฯ บริษัทย่อย บริษัทร่วม ผู้ถือหุ้นรายใหญ่ หรือผู้มีอำนาจควบคุมของบริษัทฯ สังกัดอยู่ เว้นแต่จะ ได้พ้นจากการมีลักษณะดังกล่าวมาแล้ว ไม่น้อยกว่าสองปีก่อนวันที่ยื่นคำขออนุญาตต่อสำนักงานคณะกรรมการกำกับหลักทรัพย์และตลาดหลักทรัพย์

6. ไม่เป็นหรือเคยเป็นผู้ให้บริการทางวิชาชีพใด ๆ ซึ่งรวมถึงการให้บริการเป็นที่ปรึกษากฎหมายหรือที่ปรึกษาทางการเงิน ซึ่งได้รับค่าบริการเกินกว่าสองล้านบาทต่อปีจากบริษัทฯ บริษัทย่อย บริษัทร่วม ผู้ถือหุ้นรายใหญ่ หรือผู้มีอำนาจควบคุมของบริษัทฯ และไม่เป็นผู้ถือหุ้นที่มีนัย ผู้มีอำนาจควบคุม หรือหุ้นส่วนของผู้ให้บริการทางวิชาชีพนั้นด้วย เว้นแต่จะ ได้พ้นจากการมีลักษณะดังกล่าวมาแล้ว ไม่น้อยกว่าสองปีก่อนวันที่ยื่นคำขออนุญาตต่อสำนักงานคณะกรรมการกำกับหลักทรัพย์และตลาดหลักทรัพย์

7. ไม่เป็นกรรมการที่ได้รับการแต่งตั้งขึ้นเพื่อเป็นตัวแทนของกรรมการของบริษัทฯ ผู้ถือหุ้นรายใหญ่ หรือผู้ถือหุ้นซึ่งเป็นผู้ที่เกี่ยวข้องกับผู้ถือหุ้นรายใหญ่

8. ไม่ประกอบกิจการที่มีสภาพอย่างเดียวกันและเป็นการแข่งขันที่มีนัยกับกิจการของบริษัทฯ หรือบริษัทย่อย หรือไม่เป็นผู้ถือหุ้นที่มีนัยในห้างหุ้นส่วน หรือเป็นกรรมการที่มีส่วนร่วมบริหารงาน ลูกจ้าง พนักงาน ที่ปรึกษาที่รับเงินเดือนประจำ หรือถือหุ้นเกินร้อยละหนึ่งของจำนวนหุ้นที่มีสิทธิออกเสียงทั้งหมดของบริษัทอื่น ซึ่งประกอบกิจการที่มีสภาพอย่างเดียวกันและเป็นการแข่งขันที่มีนัยกับกิจการของบริษัทฯ หรือบริษัทย่อย

9. ไม่มีลักษณะอื่นใดที่ทำให้ไม่สามารถให้ความเห็นอย่างเป็นทางการเป็นอิสระเกี่ยวกับการดำเนินงานของบริษัทฯ ภายหลังได้รับการแต่งตั้งให้เป็นกรรมการอิสระที่มีลักษณะเป็นไปตามวรรคหนึ่ง (1) ถึง (9) แล้ว กรรมการอิสระอาจได้รับมอบหมายจากคณะกรรมการ ให้ตัดสินใจในการดำเนินกิจการของบริษัทฯ บริษัทย่อย บริษัทร่วม ผู้ถือหุ้นรายใหญ่ หรือผู้มีอำนาจควบคุมของบริษัทฯ โดยมีการตัดสินใจในรูปแบบขององค์คณะ (collective decision) ได้

**(ผู้ที่เกี่ยวข้อง)** หมายรวมถึง ผู้ที่มีความสัมพันธ์ หรือเกี่ยวข้องับบริษัทฯ จนทำให้ไม่สามารถทำหน้าที่ได้อย่างอิสระหรือคล่องตัว เช่น ผู้ขายสินค้า ลูกค้า เจ้าหนี้ ลูกหนี้ หรือผู้ที่มีความเกี่ยวข้องทางธุรกิจอย่างมีนัยสำคัญ เป็นต้น

**กรรมการที่มีส่วนร่วมบริหารงาน** หมายถึง กรรมการที่ดำรงตำแหน่งเป็นผู้บริหาร กรรมการที่ทำหน้าที่รับผิดชอบเยี่ยงผู้บริหาร และกรรมการที่มีอำนาจลงนามผูกพัน เว้นแต่แสดงได้ว่าเป็นการลงนามผูกพันตามรายการที่คณะกรรมการมีมติอนุมัติไว้แล้ว และเป็นการลงนามร่วมกับกรรมการรายอื่น)

#### **การแต่งตั้งคณะกรรมการอิสระ**

คณะกรรมการบริษัทฯ และ/หรือ ที่ประชุมผู้ถือหุ้น เป็นผู้แต่งตั้งคณะกรรมการอิสระ ซึ่งมีคุณสมบัติตามที่ระบุข้างต้น กรรมการอิสระจะมีวาระการดำรงตำแหน่งตามที่คณะกรรมการบริษัทฯ หรือที่ประชุมผู้ถือหุ้นกำหนด ปัจจุบันบริษัทฯ มีกรรมการอิสระจำนวน 5 ท่าน (คิดเป็นร้อยละ 45 ของจำนวนกรรมการทั้งหมด)

## 2. กรรมการและผู้บริหารระดับสูง

การสรรหากรรมการบริษัทฯ ผู้อำนวยการ หรือตำแหน่งเทียบเท่าผู้บริหารสูงสุดของบริษัทฯ ตลอดจนกรรมการชุดต่าง ๆ จะมีการพิจารณาคัดเลือกและกลั่นกรองจากคณะกรรมการสรรหาและกำหนดค่าตอบแทนก่อน จึงจะนำเสนอต่อคณะกรรมการบริษัทฯ และ/หรือที่ประชุมผู้ถือหุ้น โดยจะดำเนินการตามนโยบายของบริษัทฯ และคำนึงถึงคุณสมบัติที่เหมาะสม โดยต้องเป็นผู้มีความรู้ความสามารถและมีเวลาทำงานให้บริษัทฯ อย่างเพียงพอ

ตามข้อบังคับ คณะกรรมการบริษัทฯ ประกอบด้วยกรรมการอย่างน้อย 5 คน โดยกรรมการไม่น้อยกว่ากึ่งหนึ่งของจำนวนกรรมการทั้งหมดจะต้องมีถิ่นที่อยู่ในประเทศไทย กรรมการบริษัทฯ จะเป็นผู้ถือหุ้นของบริษัทฯหรือไม่ก็ได้

### ที่ประชุมผู้ถือหุ้นเลือกตั้งกรรมการบริษัทฯ ตามหลักเกณฑ์และวิธีการดังต่อไปนี้

1. ผู้ถือหุ้นคนหนึ่งจะมีคะแนนเสียงเท่ากับหนึ่งหุ้นต่อหนึ่งเสียง
2. ผู้ถือหุ้นแต่ละคนจะใช้คะแนนเสียงที่มีอยู่ทั้งหมดตาม (1) เลือกตั้งบุคคลคนเดียวหรือหลายคนเป็นกรรมการก็ได้ แต่จะแบ่งคะแนนเสียงให้แก่ผู้ใดมากน้อยเพียงใดไม่ได้
3. บุคคลซึ่งได้รับคะแนนเสียงสูงสุดตามลำดับลงมาเป็นผู้ได้รับการเลือกตั้งเป็นกรรมการเท่าจำนวนกรรมการที่จะพึงมีหรือจะพึงเลือกตั้งในครั้งนั้น ในกรณีที่บุคคลซึ่งได้รับการเลือกตั้งในลำดับถัดลงมา มีคะแนนเสียงเท่ากันเกินจำนวนกรรมการที่พึงมีหรือพึงจะเลือกตั้งในครั้งนั้น ให้ผู้เป็นประธานเป็นผู้ออกเสียงชี้ขาด
  - การประชุมสามัญประจำปีทุกครั้ง ให้กรรมการคนที่อยู่ในตำแหน่งนานที่สุดออกจากตำแหน่งเป็นจำนวน 1 ใน 3 เป็นอัตรา ถ้าจำนวนกรรมการที่แบ่งออกให้ตรงเป็นสามส่วนไม่ได้ก็ให้ออกโดยจำนวนใกล้เคียงที่สุดกับส่วน 1 ใน 3 และกรรมการที่ออกจากตำแหน่งแล้ว ที่ประชุมผู้ถือหุ้นอาจจะเลือกให้เป็นกรรมการอีกก็ได้
  - กรณีที่ตำแหน่งกรรมการว่างลงเพราะเหตุอื่นนอกจากถึงคราวออกตามวาระ ให้คณะกรรมการเลือกบุคคลซึ่งมีคุณสมบัติ และไม่มีลักษณะต้องห้ามเข้าเป็นกรรมการแทนแต่บุคคลที่ได้รับการเลือกตั้งเป็นกรรมการใหม่นั้นจะอยู่ในตำแหน่งได้เพียงกำหนดเวลาที่กรรมการซึ่งออกไปนั้นพึงอยู่ในตำแหน่งได้

## 9.4 การกำกับดูแลการดำเนินงานของบริษัทย่อยและบริษัทร่วม

คณะกรรมการบริษัทฯ มีกลไกในการกำกับดูแล ควบคุมจัดการและรับผิดชอบการดำเนินงานของบริษัทย่อยและบริษัทร่วม เพื่อดูแลรักษาผลประโยชน์ในเงินลงทุนของบริษัทฯ ดังนี้

1. บริษัทฯ มีการส่งตัวแทนของบริษัทฯ ไปเป็นกรรมการ และผู้บริหารตามสัดส่วนการถือหุ้นในบริษัทย่อยและบริษัทร่วม ซึ่งการส่งบุคคลเข้าเป็นตัวแทนนั้นต้องได้รับความเห็นชอบจากที่ประชุมคณะกรรมการบริษัทฯ โดยกรรมการและผู้บริหารดังกล่าวจะมีส่วนร่วมในการกำหนดนโยบายที่สำคัญต่อการดำเนินธุรกิจของบริษัทย่อยและบริษัทร่วมดังกล่าว
2. บุคคลที่ได้รับการแต่งตั้งให้เป็นกรรมการในบริษัทย่อย หรือบริษัทร่วม มีหน้าที่ดำเนินการเพื่อประโยชน์ที่ดีที่สุดของบริษัทฯ รวมทั้งบริษัทย่อยและบริษัทร่วม
 

นอกจากนี้ ยังมีการกำหนดให้บริษัทย่อยมีข้อปฏิบัติในเรื่องการทำรายการเกี่ยวโยง การได้มาหรือจำหน่ายไปซึ่งทรัพย์สินให้ครบถ้วนถูกต้องเช่นเดียวกับหลักเกณฑ์ของบริษัทฯ รวมถึงกำกับดูแลให้มีการเก็บข้อมูลและการบันทึกบัญชีของบริษัทย่อย ให้บริษัทฯ สามารถตรวจสอบ และรายงานจัดทำงบการเงินรวมได้ทันตามกำหนดด้วย

## 9.5 การดูแลเรื่องการใช้ข้อมูลภายใน

บริษัทฯ ได้มีการจัดทำคู่มือจรรยาบรรณของบริษัทฯ เป็นลายลักษณ์อักษร โดยครอบคลุมเรื่องการใช้ข้อมูลภายในดังนี้

- ห้ามมิให้กรรมการ ผู้บริหาร และพนักงานของบริษัทฯ ทุกคนใช้ข้อมูลภายในซึ่งยังมิได้เปิดเผย เพื่อทำการซื้อขาย โอน หรือรับโอนหลักทรัพย์ที่ออกโดยบริษัทฯ ก่อนที่ข้อมูลนั้นจะเปิดเผยสู่สาธารณชน

- ให้กรรมการและผู้บริหารรายงานการถือหลักทรัพย์ต่อสำนักงานคณะกรรมการกำกับหลักทรัพย์และตลาดหลักทรัพย์แห่งประเทศไทยทุกครั้งที่มีการซื้อขาย โอน หรือรับโอนหลักทรัพย์ที่ออกโดยบริษัทฯ ภายใน 3 วันทำการ นับจากวันที่มีการซื้อขาย โอน หรือรับโอน และจัดส่งสำเนารายงานดังกล่าวจำนวน 1 ชุด ให้แก่เลขานุการบริษัทฯ เพื่อเก็บไว้เป็นหลักฐาน ซึ่งคณะกรรมการได้มีการติดตามผลการปฏิบัติตามมาตรการดังกล่าว โดยให้เลขานุการบริษัทฯ รายงานการเปลี่ยนแปลงการถือครองหลักทรัพย์ของกรรมการทุกท่านให้ที่ประชุมคณะกรรมการบริษัทฯ ทราบทุกครั้งที่มีการประชุม

- ขอความร่วมมือกรรมการผู้บริหาร และพนักงานของบริษัทฯ ทุกคนไม่ทำการซื้อขายหลักทรัพย์ในช่วง 1 เดือน ก่อนที่ข้อมูลงบการเงิน หรือ ข้อมูลอื่นที่มีผลกระทบต่อราคาซื้อขายหลักทรัพย์จะเผยแพร่ต่อสาธารณชน

- ข้อมูลที่เกี่ยวกับการดำเนินธุรกิจของบริษัทฯ อาทิ สัญญาทางการค้า แบบผลิตภัณฑ์ และข้อมูลทางการค้า ถือเป็นความลับของบริษัทฯ ห้ามมิให้เปิดเผยให้บุคคลอื่นทราบ เว้นแต่การเปิดเผยนั้นเป็นไปตามกฎหมายหรือประโยชน์ในด้านการบริหารงานของบริษัทฯ แต่ทั้งนี้ จะต้องได้รับการอนุมัติจากบริษัทฯ ก่อนการเปิดเผย

- กรณีที่มีผู้ไม่ปฏิบัติตามข้อกำหนดข้างต้นจะถือว่ากระทำผิดวินัยของบริษัทฯ ซึ่งบทกำหนดโทษจะเริ่มตั้งแต่ การตักเตือน การพักงาน จนถึงการเลิกจ้าง

#### 9.6 ค่าตอบแทนของผู้สอบบัญชี

(บาท)

รายการ	จำนวนเงิน
ค่าตอบแทนจากการสอบบัญชี สำหรับรอบระยะเวลา ตั้งแต่วันที่ 1 กรกฎาคม ถึง 31 ธันวาคม 2558	1,055,000
ค่าบริการอื่นๆ	ไม่มี

**รายงานของคณะกรรมการตรวจสอบ สำหรับรอบระยะเวลาบัญชี ตั้งแต่วันที่ 1 กรกฎาคม ถึง 31 ธันวาคม 2558**

เรียน ท่านผู้ถือหุ้น บริษัท สยามสตีลอินเตอร์เนชั่นแนล จำกัด (มหาชน)

คณะกรรมการตรวจสอบได้รับการแต่งตั้งจากที่ประชุมคณะกรรมการบริษัทฯ ประกอบด้วย กรรมการซึ่งเป็นกรรมการอิสระทั้งหมด ที่มีคุณสมบัติครบถ้วนตามข้อกำหนดและแนวทางปฏิบัติที่ดีของ คณะกรรมการตรวจสอบของตลาดหลักทรัพย์แห่งประเทศไทย จำนวน 5 ท่าน ได้แก่ นายมนู เลียวไพโรจน์ เป็น ประธานกรรมการตรวจสอบ นายสุพงศ์ ชยุตสาหกิจ นายเล็ก สิขรวิทย์ นายศักดิ์ทิพย์ ไกรฤกษ์ และ ดร.บุญวา ธรรมพิทักษ์กุล เป็นกรรมการตรวจสอบ

คณะกรรมการตรวจสอบ ได้ปฏิบัติหน้าที่ตามขอบเขต หน้าที่ และความรับผิดชอบที่ได้รับมอบหมาย จากคณะกรรมการบริษัทฯ ซึ่งสอดคล้องกับข้อกำหนดของตลาดหลักทรัพย์แห่งประเทศไทย โดยในรอบ ระยะเวลาบัญชี ตั้งแต่วันที่ 1 กรกฎาคม ถึง 31 ธันวาคม 2558 ได้จัดให้มีการประชุมคณะกรรมการตรวจสอบ จำนวนรวม 2 ครั้ง โดยกรรมการตรวจสอบทุกท่านเข้าร่วมประชุมครบถ้วนทุกครั้ง และเป็นการประชุมกับ ผู้บริหาร ผู้สอบบัญชี และผู้ตรวจสอบภายใน ตามความเหมาะสมซึ่งสรุปสาระสำคัญได้ดังนี้

1. สอบทานงบการเงินรายไตรมาสและงบการเงินสำหรับรอบระยะเวลาบัญชี ตั้งแต่วันที่ 1 กรกฎาคม ถึง 31 ธันวาคม 2558 โดยได้สอบถามและรับฟังคำชี้แจงจากผู้บริหาร และผู้สอบบัญชี ในเรื่อง ความถูกต้องครบถ้วนของงบการเงิน และความเพียงพอในการเปิดเผยข้อมูล รวมถึงรับทราบ แผนการสอบบัญชีของผู้สอบบัญชีสำหรับรอบระยะเวลาบัญชี ตั้งแต่วันที่ 1 กรกฎาคม ถึง 31 ธันวาคม 2558 ซึ่งคณะกรรมการตรวจสอบมีความเห็นสอดคล้องกับผู้สอบบัญชีว่า งบการเงิน ดังกล่าวมีความถูกต้องตามที่ควรในสาระสำคัญตามมาตรฐานการบัญชีที่รับรองทั่วไป
2. สอบทานข้อมูลการดำเนินงานและระบบการควบคุมภายใน เพื่อประเมินความเพียงพอ เหมาะสม และประสิทธิผลของระบบการควบคุมภายในอันจะช่วยส่งเสริมให้การดำเนินงานบรรลุตาม เป้าหมายที่กำหนดไว้ โดยพิจารณาจากรายงานการตรวจสอบภายในสำหรับรอบระยะเวลาบัญชี ตั้งแต่วันที่ 1 กรกฎาคม ถึง 31 ธันวาคม 2558 ตามแผนงานที่ได้รับอนุมัติ ซึ่งครอบคลุมระบบงาน ที่สำคัญของบริษัทฯ ทั้งนี้ ไม่พบจุดอ่อนหรือข้อบกพร่องที่เป็นสาระสำคัญ มีการดูแลรักษา ทรัพย์สินที่เหมาะสม และมีการเปิดเผยข้อมูลอย่างถูกต้อง ครบถ้วน และเชื่อถือได้



3. สอบทานการปฏิบัติตามกฎหมาย ว่าด้วยหลักทรัพย์และตลาดหลักทรัพย์ ข้อกำหนดของตลาดหลักทรัพย์แห่งประเทศไทย และกฎหมายที่เกี่ยวข้องกับธุรกิจของบริษัทฯ โดยบริษัทฯ ได้จัดให้มี ส่วนกฎหมายและส่วน Compliance เพื่อติดตาม วิเคราะห์ และรายงานการเปลี่ยนแปลงของกฎหมาย กฎระเบียบต่าง ๆ ที่เกี่ยวข้องกับบริษัทฯ และดำเนินการให้บริษัทฯ ถือปฏิบัติตามกฎหมาย กฎระเบียบต่าง ๆ นั้นอย่างถูกต้อง ซึ่งคณะกรรมการตรวจสอบมีความเห็นว่า ไม่พบประเด็นที่เป็นสาระสำคัญในเรื่องการไม่ปฏิบัติตามกฎหมาย หรือข้อกำหนดดังกล่าว
4. สอบทานและให้ความเห็นต่อรายการที่เกี่ยวข้องโยงกัน หรือรายการที่อาจมีความขัดแย้งทางผลประโยชน์ รวมถึงการเปิดเผยข้อมูลของรายการดังกล่าว ตามข้อกำหนดของตลาดหลักทรัพย์แห่งประเทศไทย และสำนักงานคณะกรรมการกำกับหลักทรัพย์และตลาดหลักทรัพย์ ซึ่งผู้สอบบัญชีมีความเห็นว่า รายการดังกล่าวเป็นรายการที่สมเหตุสมผล และเป็นประโยชน์สูงสุดต่อการดำเนินธุรกิจของบริษัทฯ รวมทั้งมีการเปิดเผยข้อมูลอย่างถูกต้องและครบถ้วน
5. การประเมินผลการปฏิบัติงานทั้งคณะ โดยประเมินตนเองประจำปี ซึ่งได้เปรียบเทียบกับแนวทางปฏิบัติที่ดีและกฎบัตรซึ่งผลของการประเมินดังกล่าว อยู่ในระดับที่พอใจ คณะกรรมการตรวจสอบมีการปฏิบัติงานที่มีประสิทธิภาพและเป็นไปตามกฎบัตรที่กำหนดไว้ และได้รายงานผลให้คณะกรรมการบริษัทฯทราบแล้ว
6. พิจารณาคัดเลือก เสนอแต่งตั้ง และเสนอค่าตอบแทนผู้สอบบัญชี ประจำปี 2559 เพื่อนำเสนอต่อคณะกรรมการบริษัทฯ ให้ขออนุมัติจากที่ประชุมผู้ถือหุ้นประจำปี 2559 ซึ่งคณะกรรมการตรวจสอบได้พิจารณาผลการปฏิบัติงาน ความเป็นอิสระ และความเหมาะสมของค่าตอบแทน เห็นควรเสนอแต่งตั้ง นายสมคิด เตียตระกูล ผู้สอบบัญชีรับอนุญาต เลขทะเบียน 2785 และ/หรือนางสาวกัญญาณัฐ ศรีรัตนชัชวาลย์ ผู้สอบบัญชีรับอนุญาตทะเบียนเลขที่ 6549 และ/หรือนายนรินทร์ จูระมงคล ผู้สอบบัญชีรับอนุญาตเลขทะเบียน 8593 แห่งบริษัท แกรนท์ ธอนตัน จำกัด เป็นผู้สอบบัญชีของบริษัทฯประจำปี 2559 โดยกำหนดค่าตอบแทนจำนวน 1,995,000 บาท ซึ่งคณะกรรมการตรวจสอบมีความเห็นเกี่ยวกับการเสนอแต่งตั้งผู้สอบบัญชีดังกล่าว ดังนี้
  - เพื่อเป็นการปฏิบัติให้สอดคล้องกับข้อกำหนดของสำนักงานคณะกรรมการกำกับหลักทรัพย์และตลาดหลักทรัพย์ ในเรื่องการกำหนดให้บริษัทจดทะเบียนต้องจัดให้มีการหมุนเวียนผู้สอบบัญชีที่ลงลายมือชื่อรับรองงบการเงินทุก 5 รอบปีบัญชี ทั้งนี้ นายสมคิด เตียตระกูล ผู้สอบบัญชีเป็นผู้ลงลายมือชื่อในงบการเงินของบริษัทมาแล้ว 3 ปี เมื่อปี 2556/2557, 2557/2558 และรอบระยะเวลาบัญชี ตั้งแต่วันที่ 1 กรกฎาคม ถึง 31 ธันวาคม

2558 นางสาวกัญญาณัฐ ศรีรัตน์ชัชวาลย์ นายนรินทร์ จูระมงคล ผู้สอบบัญชี ไม่เคยเป็นผู้ลงลายมือชื่อในงบการเงินของบริษัท

- ผู้สอบบัญชีดังกล่าวไม่มีความสัมพันธ์ใดๆ กับบริษัทฯ และบริษัทย่อย
- เนื่องจากฝ่ายบริหารเห็นว่ามาตรฐานของบริษัทผู้สอบบัญชีเป็นเรื่องสำคัญ จึงเสนอให้คณะกรรมการตรวจสอบพิจารณาคุณสมบัติและค่าตอบแทนเฉพาะบริษัทผู้สอบบัญชี ซึ่งมีมาตรฐานในระดับเดียวกัน คณะกรรมการตรวจสอบพิจารณาเห็นว่าค่าตอบแทนของผู้สอบบัญชีที่เสนอแต่งตั้งนี้ เป็นอัตราที่เหมาะสมเมื่อเทียบกับข้อเสนอของผู้สอบบัญชีรายอื่นๆ
- ผู้สอบบัญชี มีประสบการณ์ความเชี่ยวชาญในการสอบบัญชี และที่ผ่านมาผู้สอบบัญชีได้ปฏิบัติงานด้วยความรู้ ความสามารถในวิชาชีพ และให้ข้อเสนอแนะเกี่ยวกับระบบการควบคุมภายในและความเสี่ยงต่างๆ รวมทั้งมีความเป็นอิสระในการปฏิบัติงาน

โดยสรุปในภาพรวมแล้ว คณะกรรมการตรวจสอบมีความเห็นว่า บริษัทฯ มีการรายงานข้อมูลทางการเงินและการดำเนินงานอย่างถูกต้อง มีระบบการควบคุมภายใน การตรวจสอบภายใน การบริหารความเสี่ยงที่เหมาะสมและมีประสิทธิผล มีการปฏิบัติตามกฎหมาย ข้อกำหนดและข้อผูกพันต่างๆ มีการเปิดเผยรายการที่เกี่ยวข้องกันอย่างถูกต้องและมีการปฏิบัติงานที่สอดคล้องกับระบบการกำกับดูแลกิจการที่ได้อย่างเพียงพอ โปร่งใส และเชื่อถือได้

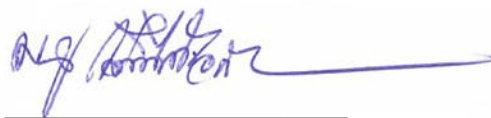

(นายมนู เลียวไพโรจน์)

ประธานกรรมการตรวจสอบ

## รายงานความรับผิดชอบของคณะกรรมการต่อรายงานทางการเงิน

คณะกรรมการบริษัทฯ เป็นผู้รับผิดชอบงบทางการเงินของบริษัท สยามสตีลอินเตอร์เนชั่นแนล จำกัด (มหาชน) และข้อมูลทางการเงินที่ปรากฏในรายงานประจำปี งบการเงินดังกล่าวจัดทำขึ้นตามมาตรฐานการบัญชีที่รับรองทั่วไปในประเทศไทย โดยเลือกใช้นโยบายบัญชีที่เหมาะสมและถือปฏิบัติอย่างสม่ำเสมอและใช้ดุลยพินิจอย่างระมัดระวังอย่างดีที่สุดในการจัดทำ รวมทั้งมีการเปิดเผยข้อมูลที่สำคัญอย่างเพียงพอในหมายเหตุประกอบงบการเงิน

คณะกรรมการบริษัทฯ ได้จัดให้มีระบบควบคุมภายในที่มีประสิทธิผล เพื่อให้มั่นใจว่าการบันทึกข้อมูลทางบัญชีมีความถูกต้อง ครบถ้วน โดยงบการเงินของบริษัทฯ และบริษัทย่อยได้ตรวจสอบโดยผู้สอบบัญชีของบริษัท แกรนท์ ธอนตัน จำกัด ตรวจสอบนั้น ทางคณะกรรมการบริษัทฯ ได้สนับสนุนข้อมูลและเอกสารต่าง ๆ เพื่อให้ผู้สอบบัญชีสามารถตรวจสอบและแสดงความคิดเห็นได้ตามมาตรฐานการสอบบัญชี โดยความเห็นของผู้สอบบัญชีได้ปรากฏในรายงานของผู้สอบบัญชีที่แสดงไว้ในรายงานประจำปีแล้ว

ในการนี้บริษัทฯ ได้แต่งตั้งคณะกรรมการตรวจสอบ ซึ่งประกอบด้วยกรรมการอิสระ เป็นผู้ทรงคุณวุฒิ มีคุณสมบัติครบถ้วนตามข้อกำหนดของตลาดหลักทรัพย์แห่งประเทศไทย เป็นผู้รับผิดชอบเกี่ยวกับคุณภาพของรายงานทางการเงิน ระบบควบคุมภายในและความเห็นของคณะกรรมการตรวจสอบเกี่ยวกับเรื่องนี้ ซึ่งปรากฏในรายงานของคณะกรรมการตรวจสอบ

คณะกรรมการบริษัทฯ มีความเห็นว่า ระบบการควบคุมภายในของบริษัทฯ โดยรวมอยู่ในระดับที่น่าพอใจและสามารถสร้างความเชื่อมั่นอย่างมีเหตุผลว่า งบการเงินของบริษัทฯ และบริษัทย่อยสำหรับรอบระยะเวลาบัญชี ตั้งแต่วันที่ 1 กรกฎาคม ถึง 31 ธันวาคม 2558 มีความเชื่อถือได้ โดยได้ปฏิบัติตามมาตรฐานการบัญชีที่รับรองทั่วไป และปฏิบัติถูกต้องตามกฎหมายและกฎระเบียบอื่น ๆ ที่เกี่ยวข้อง



(นายวันชัย คุณานันทกุล)

กรรมการผู้อำนวยการ

## 10. ความรับผิดชอบต่อสังคม

คณะกรรมการบริษัทฯ ให้ความสำคัญต่อการกำกับดูแลกิจการที่ดี เพื่อเสริมสร้างความแข็งแกร่งและศักยภาพในการแข่งขัน และสร้างความเชื่อมั่นให้แก่ผู้มีส่วนได้เสียทุกกลุ่ม โดยนำนโยบายด้านความรับผิดชอบต่อสังคม (CSR) ไว้เป็นส่วนหนึ่งของนโยบายการกำกับดูแลกิจการที่ดี เพื่อเป็นแนวทางในการดำเนินธุรกิจของบริษัทฯ ด้วยความรับผิดชอบต่อสังคม ความปลอดภัยอาชีวอนามัยและสภาพแวดล้อมในการทำงาน รวมถึงการปกป้อง บำรุงรักษาสิ่งแวดล้อม ทั้งภายในบริษัทฯ และชุมชน โดยรอบให้อยู่ในสภาพที่ดีอย่างยั่งยืน

### นโยบายความรับผิดชอบต่อสังคม

1. บริหารและดำเนินกิจกรรมที่มุ่งพัฒนาธุรกิจให้เจริญก้าวหน้า โดยตั้งอยู่บนพื้นฐานตามหลักการบรรษัทภิบาล การปฏิบัติตามกฎหมาย กฎระเบียบ จรรยาบรรณองค์กรและมาตรฐานต่างๆ ที่เหมาะสมและมีประสิทธิภาพ
2. ดำเนินกิจกรรม โดยยึดมั่นที่จะปกป้องผลประโยชน์อันชอบธรรมของผู้มีส่วนได้เสียทุกฝ่ายอย่างเหมาะสมและมีประสิทธิภาพ
3. สนับสนุนและส่งเสริมการพัฒนาชุมชน ทั้งทางด้านเศรษฐกิจ สังคม และสิ่งแวดล้อมอย่างยั่งยืน และเหมาะสมกับความสามารถของบริษัทฯ
4. ส่งเสริมและปลูกฝังให้พนักงาน รวมทั้งบุคคลอื่นที่มีส่วนเกี่ยวข้องกับการดำเนินธุรกิจของบริษัทฯ มีความรู้ความเข้าใจ มีจิตสำนึกที่ดีในอันที่จะตระหนักถึงความสำคัญของความรับผิดชอบต่อสังคม
5. ส่งเสริมการดำเนินกิจกรรมด้านความรับผิดชอบต่อสังคม โดยให้มีการพัฒนาและปรับปรุงแก้ไขอย่างต่อเนื่อง และเผยแพร่ให้สาธารณชนได้รับทราบ

### นโยบายด้านความปลอดภัยอาชีวอนามัย และสิ่งแวดล้อม

1. ดำเนินงานตามระบบการจัดการด้านอาชีวอนามัย ความปลอดภัย และสิ่งแวดล้อมตามมาตรฐาน ISO 14001, OHSAS 18001 และสอดคล้องกับข้อกำหนดตามกฎหมาย ระเบียบ ข้อบังคับ เงื่อนไขและข้อกำหนดอื่นๆ ที่เกี่ยวข้องกับการดำเนินธุรกิจของบริษัทฯ
2. ดำเนินงานบนพื้นฐานของการป้องกัน หลีกเลี่ยง และควบคุมผลกระทบด้านสิ่งแวดล้อมที่อาจเกิดขึ้นจากการดำเนินกิจกรรมของบริษัทฯ ทั้งทางน้ำ อากาศ เสียง ขยะมูลฝอย และกากของเสียอย่างเป็นระบบ ตลอดจนปรับปรุงและป้องกันอันตรายจากเครื่องจักร เครื่องมือ สารเคมี ไฟฟ้า ฝุ่น รังสีความร้อน อากาศพิษ การทำงานบนที่สูง การเจ็บป่วยจากการทำงาน และอันตรายอื่นๆ ที่มีความเสี่ยง
3. ส่งเสริมการอนุรักษ์พลังงาน และการใช้ทรัพยากรธรรมชาติให้เกิดประโยชน์สูงสุด และสอดคล้องตามมาตรฐานระบบการจัดการพลังงาน
4. ส่งเสริมและปลูกฝังให้พนักงาน ผู้รับเหมา และบุคคลอื่นๆ ที่มีส่วนเกี่ยวข้องกับการดำเนินธุรกิจของบริษัทฯ ให้มีความรู้ความเข้าใจ และมีจิตสำนึกที่ดีในเรื่องความปลอดภัย อาชีวอนามัย และสิ่งแวดล้อม และมีความตระหนัก เห็นความสำคัญ และให้ความร่วมมือในการดำเนินงานด้านความปลอดภัย อาชีวอนามัย และสิ่งแวดล้อมที่บริษัทฯ กำหนดให้อย่างเคร่งครัด
5. ส่งเสริมการดำเนินกิจกรรมลดความเสี่ยงและผลกระทบด้านความปลอดภัย อาชีวอนามัย และสิ่งแวดล้อม ให้มีการพัฒนาและปรับปรุงแก้ไขอย่างต่อเนื่อง และเผยแพร่ให้สาธารณชนได้รับทราบ

### นโยบายด้านการอนุรักษ์พลังงาน

1. การอนุรักษ์พลังงานเป็นภาระหน้าที่ส่วนหนึ่งของการดำเนินงานของบริษัทฯ
2. ปฏิบัติตามกฎหมายและข้อกำหนดอื่นๆ ที่เกี่ยวข้องกับการอนุรักษ์พลังงานและการจัดการพลังงาน
3. ส่งเสริมการอนุรักษ์พลังงาน และการจัดสรรทรัพยากรธรรมชาติอย่างมีประสิทธิภาพ ให้เกิดประโยชน์สูงสุดตามวิธีการจัดการพลังงาน
4. ส่งเสริมการดำเนินการกิจกรรมบนพื้นฐานของการอนุรักษ์พลังงาน โดยพิจารณาถึงลักษณะและปริมาณการใช้พลังงานให้สอดคล้องกับเป้าหมายและมาตรการการอนุรักษ์พลังงานที่ปฏิบัติได้จริง เพื่อลดการใช้พลังงานรวมทั้งมีการติดตามผลและพัฒนาปรับปรุงประสิทธิภาพการใช้พลังงานอย่างต่อเนื่อง
5. ส่งเสริมให้ความรู้ เพื่อสร้างความเข้าใจในนโยบายอนุรักษ์พลังงานของบริษัทฯ แก่พนักงานทุกคน รวมทั้งบุคคลอื่น ที่มีส่วนเกี่ยวข้องกับการดำเนินธุรกิจของบริษัทฯ เพื่อให้เกิดจิตสำนึก ความเข้าใจ และสามารถนำนโยบายอนุรักษ์พลังงานไปปฏิบัติในทุกขั้นตอนของการทำงาน
6. เผยแพร่นโยบายอนุรักษ์พลังงานและกิจกรรมต่างๆ ที่ลดการใช้พลังงานให้สาธารณชนได้รับทราบ และให้ความร่วมมือกับทุกภาคส่วน ทั้งภาครัฐและเอกชนในการอนุรักษ์พลังงาน

### การดำเนินงาน

#### ๐ การกำกับดูแลกิจการที่ดี

บริษัทฯ ให้ความสำคัญต่อการกำกับดูแลกิจการที่ดี เพื่อเพิ่มความโปร่งใสและสร้างความเชื่อมั่นให้กับพนักงาน ลูกค้า ผู้ถือหุ้น ผู้มีส่วนได้ส่วนเสีย และสังคมโดยรวม รวมทั้งนักลงทุนทั่วไปทั้งภายในและต่างประเทศ โดยจัดทำนโยบายการกำกับดูแลกิจการ และคู่มือจรรยาบรรณองค์กร เป็นลายลักษณ์อักษร และกำหนดให้กรรมการ ที่ปรึกษา ผู้บริหารและพนักงานทุกคนในองค์กร ยึดถือนโยบายการกำกับดูแลกิจการอย่างเคร่งครัด (แสดงรายละเอียดในหัวข้อการกำกับดูแลกิจการ) ซึ่งบริษัทฯ ได้จัดตั้งคณะทำงานด้าน CSR จำนวน 6 คณะเพื่อดูแลงานด้าน CSR ซึ่งประกอบด้วยผู้บริหารจากทุกหน่วยงาน ดังนี้

1. คณะทำงานด้านความรับผิดชอบต่อสังคม โดยกรรมการผู้อำนวยการเป็นประธาน มีหน้าที่รับผิดชอบในการกำหนดทิศทางการดำเนินงาน รวมไปถึงการอนุมัติแนวทางต่าง ๆ ที่เกี่ยวข้องกับความรับผิดชอบต่อสังคม
2. คณะกรรมการบริหารระบบการจัดการด้านความปลอดภัย อาชีวอนามัยและสิ่งแวดล้อม (ISO 14001 & HOSAS 18001)
3. คณะกรรมการบริหารระบบคุณภาพ (ISO 9001)
4. คณะทำงานด้านการจัดการพลังงาน (ISO 50001)
5. คณะกรรมการจัดการซื้อโรงเรียน
6. คณะกรรมการสวัสดิการ

ทั้งนี้ คณะทำงานทั้ง 6 คณะจะมีการทบทวนความก้าวหน้าและผลการดำเนินงานตามแผนการดำเนินงานด้านความรับผิดชอบต่อสังคม (CSR) 4 ครั้งต่อปี

- ๐ การประกอบกิจการด้วยความเป็นธรรม (แสดงรายละเอียดในหัวข้อการกำกับดูแลกิจการ หมวดที่ 3 – การคำนึงถึงบทบาทของผู้มีส่วนได้เสีย)

### ๑. การต่อต้านการทุจริต

บริษัทฯ ได้กำหนดเรื่องการต่อต้านการทุจริตความขัดแย้งทางผลประโยชน์ การห้ามรับหรือให้สินบนและสิ่งจูงใจ ไว้ในนโยบายการกำกับดูแลกิจการ และคู่มือจรรยาบรรณขององค์กร ซึ่งกรรมการและพนักงานจะต้องยึดถือปฏิบัติอย่างเคร่งครัด อีกทั้ง หากพบผลการตรวจสอบภายใน ที่แสดงให้เห็นประเด็นที่จะเกิดความเสี่ยงในเรื่องดังกล่าว คณะกรรมการตรวจสอบจะแจ้งให้ฝ่ายบริหารดำเนินการตรวจสอบและแก้ไขปัญหาดังกล่าวทันที นอกจากนี้ บริษัทฯ มีการดำเนินการเพื่อป้องกันการมีส่วนเกี่ยวข้องกับการทุจริต ดังนี้

1. เปิดโอกาสให้ผู้มีส่วนได้เสียทั้งภายในและภายนอกองค์กร แจ้งเบาะแสหรือข้อร้องเรียนเกี่ยวกับการกระทำผิด กฎหมายจรรยาบรรณ รายงานทางการเงินที่ไม่ถูกต้อง หรือระบบควบคุมภายในที่บกพร่องต่อประธานกรรมการกำกับดูแลกิจการ/บรรษัทภิบาล รวมทั้งกำหนดมาตรการคุ้มครองผู้แจ้งเบาะแสเพื่อไม่ให้ถูกละเมิดสิทธิ

2. พนักงานที่พบเห็นการกระทำที่ฝ่าฝืนหรือไม่ปฏิบัติตามจรรยาบรรณองค์กร ให้แจ้งเหตุไปยังผู้จัดการทั่วไปอาวุโส ฝ่ายทรัพยากรบุคคลและธรรมาภิบาล เพื่อดำเนินการตรวจสอบข้อเท็จจริง ในกรณีที่พบการกระทำผิดกฎหมาย ให้แจ้งผลการสอบข้อเท็จจริงให้ส่วนงานธรรมาภิบาล-ราชการทราบ เพื่อดำเนินคดีแพ่งและ/หรืออาญาต่อไป กรณีฝ่าฝืนจรรยาบรรณองค์กรที่เป็นเรื่องสำคัญ ผู้รับข้อร้องเรียนจะต้องรายงานต่อคณะกรรมการตรวจสอบของบริษัทฯ ให้รับทราบด้วย ทั้งนี้ บริษัทฯ ได้กำหนดมาตรการคุ้มครองผู้แจ้งเบาะแสเพื่อไม่ให้ถูกละเมิดสิทธิ

ในรอบปีบัญชีที่ผ่านมา ไม่พบข้อร้องเรียนที่เกี่ยวกับการทุจริตต่อการกระทำผิดกฎหมาย จรรยาบรรณ รายงานทางการเงินที่ไม่ถูกต้อง หรือระบบควบคุมภายในที่บกพร่อง มายังบริษัทฯ ผ่านช่องทางใด ๆ

### ๑. การเคารพสิทธิมนุษยชน

บริษัทฯ ให้ความสำคัญสิทธิเสรีภาพ ศักดิ์ศรีความเป็นมนุษย์ และความเท่าเทียมของบุคคล โดยไม่เลือกปฏิบัติ ไม่ว่ากรณีจากความเหมือน หรือความแตกต่างทางเชื้อชาติ ศาสนา เพศ อายุ การศึกษา หรือสภาพร่างกาย และจิตใจของพนักงาน คู่ค้า หรือบุคคลใด ๆ ที่มีส่วนเกี่ยวข้องในการดำเนินธุรกิจของบริษัทฯ (แสดงรายละเอียดในหัวข้อการกำกับดูแลกิจการ หมวดที่ 3 – การคำนึงถึงบทบาทของผู้มีส่วนได้เสีย)

### ๑. การปฏิบัติต่อแรงงานอย่างเป็นธรรม

บริษัทฯ ตระหนักดีว่า พนักงานทุกคนเป็นทรัพยากรที่มีค่า และเป็นปัจจัยสำคัญที่จะนำความสำเร็จมาสู่บริษัทฯ ดังนั้นจึงให้ความสำคัญกับการบริหารและพัฒนาบุคลากร และการเสริมสร้างบรรยากาศการทำงานที่ดี โดย

- ปฏิบัติตามกฎหมาย และข้อบังคับต่าง ๆ ที่เกี่ยวข้องกับพนักงาน
- จัดให้มีระบบการบริหารงานทรัพยากรบุคคลที่ให้โอกาสที่เท่าเทียมกันแก่พนักงานทุกคนโดยไม่เลือกปฏิบัติ
- บริหารจัดการด้านค่าตอบแทน สวัสดิการ อยู่ในระดับที่บริษัทฯ มีความสามารถในการจ่าย และอยู่ในระดับที่เทียบเคียงกับบริษัทในธุรกิจประเภทเดียวกันหรือใกล้เคียงกัน
- พัฒนาบุคลากร และการถ่ายทอดความรู้ผ่านช่องทางต่าง ๆ อย่างต่อเนื่อง เพื่อให้พนักงานมีความรู้ความสามารถ และทักษะที่จำเป็นต่าง ๆ รองรับสถานการณ์ที่เปลี่ยนแปลงได้อย่างรวดเร็วและมีประสิทธิภาพ
- จัดสวัสดิการที่เหมาะสมให้แก่พนักงาน เพื่อให้พนักงานมีขวัญ และกำลังใจที่ดี

- ส่งเสริมงานด้านสิ่งแวดล้อม สุขภาพ และความปลอดภัยของพนักงาน  
(แสดงรายละเอียดในหัวข้อการกำกับดูแลกิจการ หมวดที่ 3 – การคำนึงถึงบทบาทของผู้มีส่วนได้เสีย และบนเว็บไซต์ [www.siamsteel.com](http://www.siamsteel.com) หมวด Investor Relation)

o **ความรับผิดชอบต่อผู้บริโภคและการร่วมพัฒนาชุมชนและสังคม**

(ได้แสดงรายละเอียดในหัวข้อการกำกับดูแลกิจการ หมวดที่ 3 – การคำนึงถึงบทบาทของผู้มีส่วนได้เสีย)

o **การจัดการสิ่งแวดล้อม**

บริษัทฯ ได้กำหนดนโยบายด้านสิ่งแวดล้อมขึ้นโดยมีวัตถุประสงค์เพื่อการจัดการและพัฒนาคุณภาพสิ่งแวดล้อมทั้งภายในโรงงานและบริเวณโดยรอบโรงงาน เริ่มจากการเลือกใช้วัตถุดิบ กระบวนการผลิต ตลอดจนบรรจุภัณฑ์โดยคำนึงถึงผลกระทบต่อสิ่งแวดล้อม จัดให้มีการจัดการด้านสิ่งแวดล้อมให้สอดคล้องตามกฎหมายหรือข้อกำหนดด้านสิ่งแวดล้อมอย่างเคร่งครัด ซึ่งบริษัทฯ ได้รับการรับรองมาตรฐานการจัดการสิ่งแวดล้อม ISO 14001 โดยสถาบันนานาชาติ BVQI และผลิตภัณฑ์หลากหลาย โดยสถาบันสิ่งแวดล้อมไทย

**1. วัตถุดิบ (Raw Material)**

วัตถุดิบส่วนใหญ่ในกระบวนการผลิต จะใช้เหล็กที่ผลิตในประเทศและนำเข้าจากต่างประเทศ ทั้งนี้ขึ้นอยู่กับคุณภาพและราคา ในกระบวนการตัดเหล็กจะมีเศษเหล็กเกิดขึ้น แต่ก็จะถูกนำไปใช้ในกระบวนการผลิตอื่น ๆ เพื่อใช้ให้ได้มากที่สุด เช่น นำไปแปรรูปเป็นชิ้นส่วนที่มีขนาดเล็กลง ซึ่งเป็นชิ้นส่วนย่อยประกอบของผลิตภัณฑ์เหล็ก ส่วนที่เหลือซึ่งไม่สามารถแปรรูปได้อีกก็ถูกขายเพื่อนำไปรีไซเคิล (Recycle) และจัดให้มีการควบคุมการจัดเก็บ มีแผนการจัดการที่ถูกต้องไม่ให้มีผลกระทบต่อสิ่งแวดล้อม

**2. ปั้นโลหะ (Press Line)**

ชิ้นงานเหล็กที่ตัดย่อยจากเหล็กม้วนจะถูกนำเข้ากระบวนการปั้นโลหะ โดยใช้เครื่องปั้นซึ่งใช้น้ำมันไฮดรอลิกเครื่องปั้นจะถูกดูแลบำรุงรักษาเพื่อป้องกันไม่ให้เกิดการรั่วไหลของน้ำมันไฮดรอลิก มีแผนการจัดการและการจัดเก็บที่ถูกต้องไม่ให้มีผลกระทบต่อสิ่งแวดล้อมและน้ำมันไฮดรอลิกที่ใช้แล้วจะถูกส่งขายเพื่อนำไปรีไซเคิล (Recycle)

**3. อาร์คหรือเชื่อมโลหะ (Spot and Welding Process)**

ผลกระทบที่เกิดขึ้นจากกระบวนการอาร์คและเชื่อมโลหะ ได้แก่ ความร้อน, คิว้น และก๊าซที่เกิดจากการเผาไหม้ เช่น คาร์บอนไดออกไซด์, คาร์บอนมอนอกไซด์ หรือ ฟุ้งของไอโลหะควบคุมโดยการติดตั้งระบบดูดซับ (Wet Scrubber) เพื่อไม่ให้เกิดผลกระทบต่อสิ่งแวดล้อม และมีแผนตรวจวัดปริมาณคิว้นและก๊าซ เพื่อควบคุมไม่ให้ค่าเกินมาตรฐานกรมโรงงานอุตสาหกรรม และกรมควบคุมมลพิษ

**4. ฟันสี (Painting Process) ผลกระทบที่เกิดจากกระบวนการฟันสี**

1. น้ำเสียจากกระบวนการล้างน้ำมันและไขมัน (Oil and Grease)
2. น้ำเสียจากกระบวนการเคลือบผิวด้วยเหล็กฟอสเฟต (Iron Phosphate)
3. กากสี
4. กากตะกอนที่เกิดจากระบบบำบัดน้ำเสีย
5. อากาศเสียจากการเผาไหม้ (ห้องอบแห้งและอบสี) ได้แก่ ก๊าซคาร์บอนไดออกไซด์ และฝุ่นละอองสี

### การควบคุมสิ่งแวดล้อม

1. น้ำเสียที่เกิดขึ้นจากกระบวนการผลิตจะถูกส่งเข้าบำบัดในระบบบำบัดน้ำเสียเคมีที่ได้มาตรฐาน และควบคุมค่าน้ำทิ้งตามมาตรฐานกรมโรงงานอุตสาหกรรม
2. อากาศเสีย จะผ่านระบบดูดซับ(Wet Scrubber) เพื่อบำบัดก่อนปล่อยออกและมีแผนตรวจวัด ปริมาณควันและก๊าซ เพื่อควบคุมไม่ให้ค่าเกินมาตรฐานกรมโรงงานอุตสาหกรรมและกรมควบคุมมลพิษ
3. กากสีและกากตะกอนจากระบบบำบัด ซึ่งเป็นกากอุตสาหกรรมจะถูกส่งให้บริษัทที่ได้รับอนุญาต จากกรมโรงงานเป็นผู้บำบัดตามวิธีการที่ถูกต้องและปลอดภัยต่อคนและสิ่งแวดล้อม
4. มีผู้ควบคุมด้านสิ่งแวดล้อมถูกต้องตามกฎหมาย คือ ผู้ควบคุมระบบบำบัดมลพิษน้ำ, มลพิษอากาศ และมลพิษกากอุตสาหกรรม

**ประเด็นข้อพิพาทด้านสังคม และสิ่งแวดล้อม** -ในรอบปีที่ผ่านมา บริษัทฯ ไม่มีข้อพิพาทด้านสังคม และ สิ่งแวดล้อมกับหน่วยงานใด ๆ



## 11. การควบคุมภายในและการบริหารจัดการความเสี่ยง

บริษัทฯ ได้แต่งตั้ง บริษัท สอบบัญชีธรรมนิติ จำกัด เป็นผู้ตรวจสอบภายในของบริษัทฯ ตั้งแต่ มิถุนายน 2552 ถึง ธันวาคม 2558 ผู้ตรวจสอบภายในจะมีความเป็นอิสระ และรายงานตรงต่อคณะกรรมการตรวจสอบในด้านการปฏิบัติงาน เพื่อประเมินความพอเพียงของระบบควบคุมภายใน และให้คำปรึกษาเพื่อการพัฒนา ระบบควบคุมภายในให้มีประสิทธิภาพอย่างต่อเนื่อง คณะกรรมการตรวจสอบจะพิจารณา รายงานของผู้ตรวจสอบภายใน และรายงานต่อที่ประชุมคณะกรรมการบริษัทฯ

### 11.1 ความเห็นคณะกรรมการบริษัท เกี่ยวกับระบบการควบคุมภายใน

คณะกรรมการบริษัทฯ ได้ประเมินระบบการควบคุมภายในของบริษัทฯ จากรายงานผลสอบทาน ประสิทธิภาพของการควบคุมภายในจากผู้ตรวจสอบภายใน และรายงานของคณะกรรมการตรวจสอบ รวมทั้งการ ซักถามข้อมูลจากฝ่ายบริหารแล้ว สรุปได้ว่า จากการประเมินระบบการควบคุมภายในของบริษัทฯ ในด้านต่าง ๆ 5 องค์ประกอบ คือ การควบคุมภายในองค์กร การประเมินความเสี่ยง การควบคุมการปฏิบัติงาน ระบบสารสนเทศ และการสื่อสารข้อมูล และระบบการติดตาม คณะกรรมการเห็นว่า ระบบการควบคุมภายในของ บริษัทฯ มีความเพียงพอและเหมาะสม โดยบริษัทฯ ได้จัดให้มีบุคลากรอย่างเพียงพอที่จะดำเนินการตามระบบได้ อย่างมีประสิทธิภาพ รวมทั้งมีระบบควบคุมภายในในเรื่องการติดตามควบคุมดูแลการดำเนินงานของบริษัทฯ ย่อย ได้ สามารถป้องกันทรัพย์สินของบริษัทฯ และบริษัทฯ ย่อยจากการที่กรรมการหรือผู้บริหารนำไปใช้โดยมิชอบ หรือโดยไม่มีอำนาจ รวมถึงการทำธุรกรรมกับบุคคลที่อาจมีความขัดแย้งและบุคคลที่เกี่ยวข้องกัน อย่างเพียงพอ แล้ว สำหรับการควบคุมภายในในหัวข้ออื่น คณะกรรมการเห็นว่าบริษัทมีการควบคุมภายในที่เพียงพอแล้ว เช่นกัน

## 11.2 หัวหน้าตรวจสอบภายใน

### ข้อมูลประวัติและประสบการณ์การทำงานของหัวหน้างานตรวจสอบภายใน บริษัท สอบบัญชีธรรมนิติ จำกัด

ชื่อ - นามสกุล	: นายศักดิ์ศรี อำพัน
ตำแหน่ง	: หัวหน้าสายงานบริหารความเสี่ยงและตรวจสอบภายใน
ผู้ตรวจสอบภายในของประเทศไทย	: CPIAT-2008
คุณวุฒิทางการศึกษา	: ปริญญาตรีคณะบริหารธุรกิจ สาขาการบัญชี (มหาวิทยาลัยรามคำแหง)
ประสบการณ์ด้านการตรวจสอบภายใน ในธุรกิจเดียวกับบริษัท	: 8 ปี
ประวัติการทำงาน	
2535 – 2540	: ผู้ช่วยผู้ตรวจสอบบัญชี
2540 – 2544	: ผู้ช่วยผู้จัดการแผนกตรวจสอบบัญชี 4
2545 – 2546	: ผู้จัดการแผนกตรวจสอบบัญชี 4
2546 – 2550	: ผู้จัดการแผนกตรวจสอบภายในและการจัดการ
2551 – 2556	: ผู้จัดการอาวุโสแผนกบริหารความเสี่ยงและตรวจสอบภายใน
2557 – ปัจจุบัน	: หัวหน้าสายงานบริหารความเสี่ยงและตรวจสอบภายใน
จำนวนหุ้นที่ถือ ณ วันที่ได้รับแต่งตั้ง	: ไม่มี
หมายเลขติดต่อและอีเมล	: โทรศัพท์ 02 – 587-8080 ต่อ 209 อีเมล saksri@dharmniti.co.th

12. รายการระหว่างกัน

ชื่อบริษัท	รายการกับบริษัทที่เกี่ยวข้อง				ความสัมพันธ์ระหว่างบริษัทฯและบริษัทที่เกี่ยวข้อง		
	รายการ	1ก.ค.-31 ธ.ค.58	1ก.ค.-30 มิ.ย.58	นโยบายการกำหนดราคา	ร้อยละการถือหุ้น		กรรมการร่วมกัน
<b>บริษัทย่อย</b> บจก. ศรีเจริญอินเตอร์เนชั่นแนล	ขายสินค้า	28,828.9	20,575.94	ต้นทุนบวกกำไรส่วนเพิ่มหรือ ราคาตามที่ตกลงร่วมกัน	บมจ.สยามสตีล อินเตอร์เนชั่นแนล	100%	นายวันชัย คุณานันทกุล นายสุรศักดิ์ คุณานันทกุล
	รายได้ค่าเช่า	12.00	24.00	ราคาตามที่ตกลงร่วมกัน			
	ซื้อวัตถุดิบ	6.12	00.00	ต้นทุนบวกกำไรส่วนเพิ่มหรือ ราคาตามที่ตกลงร่วมกัน			
	ซื้อสินค้าสำเร็จรูป	2,509.85	793.07	ราคาตามที่ตกลงร่วมกัน			
บจก. สยามโอคามูระอินเตอร์เนชั่นแนล	ขายสินค้า	1,104.41	3,916.96	ต้นทุนบวกกำไรส่วนเพิ่มหรือ ราคาตามที่ตกลงร่วมกัน	บมจ.สยามสตีล อินเตอร์เนชั่นแนล	51%	นายวันชัย คุณานันทกุล นายสุรศักดิ์ คุณานันทกุล นางนภาพร หุฆษาณะเสวี นายสุรพล คุณานันทกุล นายสิทธิชัย คุณานันทกุล
	ขายวัตถุดิบ/วัสดุโรงงาน และรายได้อื่น	1,896.93	7,346.36	ต้นทุนบวกกำไรส่วนเพิ่ม			
	รายได้ค่าเช่า	4,657.50	6,210.00	ราคาตามที่ตกลงร่วมกัน			
	ซื้อสินค้าสำเร็จรูป	1,038.18	1,060.43	ราคาตามที่ตกลงร่วมกัน			
	ค่าใช้จ่ายในการดำเนินงาน และค่าใช้จ่ายอื่น	180.04	60.00	ต้นทุนบวกกำไรส่วนเพิ่มหรือ ราคาตามที่ตกลงร่วมกัน			

ชื่อบริษัท	รายการกับบริษัทที่เกี่ยวข้อง				ความสัมพันธ์ระหว่างบริษัทฯและบริษัทที่เกี่ยวข้อง		
	รายการ	1ก.ค.-31 ธ.ค.58	1ก.ค.-30 มิ.ย.58	นโยบายการกำหนดราคา	ร้อยละการถือหุ้น		กรรมการร่วมกัน
บจก. สยามสตีล โอซี	ขายสินค้า	166.00	2,057.20	ต้นทุนบวกกำไรส่วนเพิ่มหรือ ราคาตามที่ตกลงร่วมกัน	บมจ.สยามสตีล อินเตอร์เนชั่นแนล	51%	นายสุรศักดิ์ คุณานันทกุล นางนภาพร หุมนานะเสวี นายสุรพล คุณานันทกุล
	ขายวัตถุดิบ/วัสดุโรงงาน และรายได้อื่น	194.31	246.46	ต้นทุนบวกกำไรส่วนเพิ่ม			
	รายได้ค่าเช่า	62.25	124.50	ราคาตามที่ตกลงร่วมกัน			
	ซื้อวัตถุดิบ	0.00	1,644.01	ต้นทุนบวกกำไรส่วนเพิ่มหรือ ราคาตามที่ตกลงร่วมกัน			
<b>บริษัทร่วม</b>							
บจก. สยาม โอคามูระสตีล	ขายสินค้า	99.19	403.81	ต้นทุนบวกกำไรส่วนเพิ่มหรือ ราคาตามที่ตกลงร่วมกัน	บมจ.สยามสตีล อินเตอร์เนชั่นแนล	40%	นายวันชัย คุณานันทกุล นายสุรศักดิ์ คุณานันทกุล นายสุรพล คุณานันทกุล
	ขายวัตถุดิบ/วัสดุโรงงาน และรายได้อื่น	3,625.86	8,290.14	ต้นทุนบวกกำไรส่วนเพิ่ม			
	รายได้ค่าเช่า	0.00	3,105.00	ราคาตามที่ตกลงร่วมกัน			
	ซื้อวัตถุดิบ	-133.79	64.74	ต้นทุนบวกกำไรส่วนเพิ่มหรือ ราคาตามที่ตกลงร่วมกัน			
	ซื้อสินค้าสำเร็จรูป	12,922.73	34,956.39	ราคาตามที่ตกลงร่วมกัน			

ชื่อบริษัท	รายการกับบริษัทที่เกี่ยวข้อง				ความสัมพันธ์ระหว่างบริษัทฯและบริษัทที่เกี่ยวข้อง		
	รายการ	1ก.ค.-31 ธ.ค.58	1ก.ค.-30 มิ.ย.58	นโยบายการกำหนดราคา	ร้อยละการถือหุ้น		กรรมการร่วมกัน
บมจ. ศูนย์บริการเหล็กสยาม	ขายสินค้า	57.54	119.66	ต้นทุนบวกกำไรส่วนเพิ่มหรือ ราคาตามที่ตกลงร่วมกัน	บมจ.สยามสตีล อินเตอร์เนชั่นแนล	22.76%	นายวันชัย คุณานันท์กุล
	ขายวัตถุดิบ/วัสดุโรงงาน และรายได้อื่น	11.92	302.13	ต้นทุนบวกกำไรส่วนเพิ่ม	กลุ่มคุณานันท์กุล	8.47%	นายสุรศักดิ์ คุณานันท์กุล
	ซื้อวัตถุดิบ	172.72	341.04	ต้นทุนบวกกำไรส่วนเพิ่มหรือ ราคาตามที่ตกลงร่วมกัน			นางนภาพร หุณฑนะเสวี
	ค่าใช้จ่ายในการดำเนินงาน และค่าใช้จ่ายอื่น	0.00	0.00	ต้นทุนบวกกำไรส่วนเพิ่มหรือ ราคาตามที่ตกลงร่วมกัน			นายสุรพล คุณานันท์กุล นายสิทธิชัย คุณานันท์กุล
<b>บริษัทที่เกี่ยวข้อง</b>							
บจก. ยูนิตี้เซอร์วิส	ขายวัตถุดิบ/วัสดุโรงงาน และรายได้อื่น	1,523.88	3,055.32	ต้นทุนบวกกำไรส่วนเพิ่ม	กลุ่มคุณานันท์กุล	99.50%	นายวันชัย คุณานันท์กุล
	ค่าใช้จ่ายในการดำเนินงาน และค่าใช้จ่ายอื่น	5,386.13	10,905.38	ต้นทุนบวกกำไรส่วนเพิ่มหรือ ราคาตามที่ตกลงร่วมกัน			นายสุรศักดิ์ คุณานันท์กุล
บจก. ฟอรั่มไก้า (ประเทศไทย)	ขายสินค้า	21.83	144.92	ต้นทุนบวกกำไรส่วนเพิ่มหรือ ราคาตามที่ตกลงร่วมกัน	บมจ.สยามสตีล อินเตอร์เนชั่นแนล	5%	นายวันชัย คุณานันท์กุล
	ขายวัตถุดิบ/วัสดุโรงงาน และรายได้อื่น	1,587.93	2,736.21	ต้นทุนบวกกำไรส่วนเพิ่ม			
	รายได้ค่าเช่า	7,082.57	13,929.30	ราคาตามที่ตกลงร่วมกัน			
	ซื้อวัตถุดิบ	2,386.42	5,193.03	ต้นทุนบวกกำไรส่วนเพิ่มหรือ ราคาตามที่ตกลงร่วมกัน			

ชื่อบริษัท	รายการกับบริษัทที่เกี่ยวข้อง				ความสัมพันธ์ระหว่างบริษัทฯ และบริษัทที่เกี่ยวข้อง		
	รายการ	1ก.ค.-31 ธ.ค.58	1ก.ค.-30 มิ.ย.58	นโยบายการกำหนดราคา	ร้อยละการถือหุ้น	กรรมการร่วมกัน	
บจก. ปานาโซนิค อีโค โซลูชั่น (ประเทศไทย)	ขายวัตถุดิบ/วัสดุโรงงาน และรายได้อื่น	27.41	13.44	ต้นทุนบวกกำไรส่วนเพิ่ม	บมจ.สยามสตีล อินเตอร์เนชั่นแนล	5%	นายวันชัย คุณานันท์กุล
บจก. สยามชิโตเซะ	ขายสินค้า	33.06	145.48	ต้นทุนบวกกำไรส่วนเพิ่มหรือ ราคาตามที่ตกลงร่วมกัน	บมจ.สยามสตีล อินเตอร์เนชั่นแนล	0.0004%	-
	ขายวัตถุดิบ/วัสดุโรงงาน และรายได้อื่น	1,173.71	4,051.59	ต้นทุนบวกกำไรส่วนเพิ่ม			
	ซื้อวัตถุดิบ	816.96	1,156.94	ต้นทุนบวกกำไรส่วนเพิ่มหรือ ราคาตามที่ตกลงร่วมกัน			
	ซื้อสินค้าสำเร็จรูป	40,463.65	104,169.93	ราคาตามที่ตกลงร่วมกัน			
บจก. ลักกี้-คิงด้อมเซ็นเตอร์ (นครราชสีมา)	ขายสินค้า	6,182.35	15,214.97	ต้นทุนบวกกำไรส่วนเพิ่มหรือ ราคาตามที่ตกลงร่วมกัน	-	-	นายวันชัย คุณานันท์กุล นายสุรพล คุณานันท์กุล
	ขายวัตถุดิบ/วัสดุโรงงาน และรายได้อื่น	8.54	60.25	ต้นทุนบวกกำไรส่วนเพิ่ม			
	รายได้ค่าเช่า	30.00	0.00	ราคาตามที่ตกลงร่วมกัน			
บจก. ลักกี้-คิงด้อมเซ็นเตอร์ (เชียงใหม่)	ขายสินค้า	7,668.95	12,988.45	ต้นทุนบวกกำไรส่วนเพิ่มหรือ ราคาตามที่ตกลงร่วมกัน	-	-	นายวันชัย คุณานันท์กุล นายสุรพล คุณานันท์กุล
	ขายวัตถุดิบ/วัสดุโรงงาน และรายได้อื่น	18.14	26.76	ต้นทุนบวกกำไรส่วนเพิ่ม			
	รายได้ค่าเช่า	30.00	0.00	ราคาตามที่ตกลงร่วมกัน			

ชื่อบริษัท	รายการกับบริษัทที่เกี่ยวข้อง				ความสัมพันธ์ระหว่างบริษัทฯและบริษัทที่เกี่ยวข้อง		
	รายการ	1ก.ค.-31 ธ.ค.58	1ก.ค.-30 มิ.ย.58	นโยบายการกำหนดราคา	ร้อยละการถือหุ้น		กรรมการร่วมกัน
บจก. ยูเนี่ยนออโตพาร์ท	ขายสินค้า	248.99	218.95	ต้นทุนบวกกำไรส่วนเพิ่มหรือ ราคาตามที่ตกลงร่วมกัน	กลุ่มคุณานันท์กุล	1.72%	นายวันชัย คุณานันท์กุล นายสิทธิชัย คุณานันท์กุล
	ขายวัตถุดิบ/วัสดุโรงงาน และรายได้อื่น	2.94	2.27	ต้นทุนบวกกำไรส่วนเพิ่ม			
บจก. อิโรโกะ(ประเทศไทย)	ขายสินค้า	3,205.41	19,644.04	ต้นทุนบวกกำไรส่วนเพิ่มหรือ ราคาตามที่ตกลงร่วมกัน	-	-	ผู้ถือหุ้นร่วมกัน
	ขายวัตถุดิบ/วัสดุโรงงาน และรายได้อื่น	1,932.51	5,160.97	ต้นทุนบวกกำไรส่วนเพิ่ม			
	ซื้อวัตถุดิบ	0.00	32.94	ต้นทุนบวกกำไรส่วนเพิ่มหรือ ราคาตามที่ตกลงร่วมกัน			
	ซื้อสินค้าสำเร็จรูป	185.68	167.62	ราคาตามที่ตกลงร่วมกัน			
	ค่าใช้จ่ายในการดำเนินงาน และค่าใช้จ่ายอื่น	0.00	784.80	ต้นทุนบวกกำไรส่วนเพิ่มหรือ ราคาตามที่ตกลงร่วมกัน			

## ส่วนที่ 3

### ฐานะการเงินและผลการดำเนินงาน



## 13. ข้อมูลทางการเงินที่สำคัญ

### 13.1 ความเห็นในการตรวจสอบบัญชี 3 ปีที่ผ่านมาของผู้สอบบัญชี

ปี 2556/2557 สำหรับปีสิ้นสุดวันที่ 1 กรกฎาคม 2556 ถึงวันที่ 30 มิถุนายน 2557

ผู้สอบบัญชีได้ให้ความเห็นแบบไม่มีเงื่อนไข ดังนี้

จากการตรวจสอบของข้าพเจ้าเห็นว่า งบการเงินดังกล่าวข้างต้นแสดงฐานะการเงินรวมของบริษัท สยามสตีลอินเตอร์เนชั่นแนล จำกัด (มหาชน) และบริษัทย่อย และกิจการร่วมค้า ณ วันที่ 30 มิถุนายน 2557 และผลการดำเนินงานรวมและกระแสเงินสดรวม สำหรับปีสิ้นสุดวันเดียวกัน และแสดงฐานะการเงินเฉพาะของบริษัท สยามสตีลอินเตอร์เนชั่นแนล จำกัด (มหาชน) ณ วันที่ 30 มิถุนายน 2557 และผลการดำเนินงานและกระแสเงินสด สำหรับปีสิ้นสุดวันเดียวกัน โดยถูกต้องตามที่ควรในสาระสำคัญตามมาตรฐานการรายงานทางการเงินของไทย

ปี 2557/2558 สำหรับปีสิ้นสุดวันที่ 1 กรกฎาคม 2557 ถึงวันที่ 30 มิถุนายน 2558

ผู้สอบบัญชีได้ให้ความเห็นแบบไม่มีเงื่อนไข ดังนี้

จากการตรวจสอบของข้าพเจ้าเห็นว่า งบการเงินดังกล่าวข้างต้นแสดงฐานะการเงินรวมของบริษัท สยามสตีลอินเตอร์เนชั่นแนล จำกัด (มหาชน) และบริษัทย่อย และกิจการร่วมค้า ณ วันที่ 30 มิถุนายน 2558 และผลการดำเนินงานรวมและกระแสเงินสดรวม สำหรับปีสิ้นสุดวันเดียวกัน และแสดงฐานะการเงินเฉพาะของบริษัท สยามสตีลอินเตอร์เนชั่นแนล จำกัด (มหาชน) ณ วันที่ 30 มิถุนายน 2558 และผลการดำเนินงานและกระแสเงินสด สำหรับปีสิ้นสุดวันเดียวกัน โดยถูกต้องตามที่ควรในสาระสำคัญตามมาตรฐานการรายงานทางการเงินของไทย

ปี 2558 สำหรับรอบระยะเวลาบัญชีตั้งแต่วันที่ 1 กรกฎาคม 2558 ถึงวันที่ 31 ธันวาคม 2558

ผู้สอบบัญชีได้ให้ความเห็นแบบไม่มีเงื่อนไข ดังนี้

จากการตรวจสอบของข้าพเจ้าเห็นว่า งบการเงินดังกล่าวข้างต้นแสดงฐานะการเงินรวมของบริษัท สยามสตีลอินเตอร์เนชั่นแนล จำกัด (มหาชน) และบริษัทย่อย ณ วันที่ 31 ธันวาคม 2558 และผลการดำเนินงานรวมและกระแสเงินสดรวม สำหรับรอบระยะเวลาบัญชีตั้งแต่วันที่ 1 กรกฎาคม 2558 ถึงวันที่ 31 ธันวาคม 2558 และแสดงฐานะการเงินเฉพาะของบริษัท สยามสตีลอินเตอร์เนชั่นแนล จำกัด (มหาชน) ณ วันที่ 31 ธันวาคม 2558 และผลการดำเนินงานและกระแสเงินสด สำหรับรอบระยะเวลาบัญชีตั้งแต่วันที่ 1 กรกฎาคม 2558 ถึงวันที่ 31 ธันวาคม 2558 โดยถูกต้องตามที่ควรในสาระสำคัญตามมาตรฐานการรายงานทางการเงินของไทย

### 13.2 นโยบายบัญชีที่สำคัญและตารางสรุปงบการเงิน

บริษัท สยามสตีลอินเตอร์เนชั่นแนล จำกัด (มหาชน) และบริษัทย่อย

#### งบการเงินรวม

สำหรับรอบระยะเวลาบัญชีตั้งแต่วันที่ 1 กรกฎาคม 2558 ถึงวันที่ 31 ธันวาคม 2558

สำหรับปีสิ้นสุดวันที่ 1 กรกฎาคม 2557 ถึงวันที่ 30 มิถุนายน 2558

สำหรับปีสิ้นสุดวันที่ 1 กรกฎาคม 2556 ถึงวันที่ 30 มิถุนายน 2557

## นโยบายการบัญชีที่สำคัญ

### เงินตราต่างประเทศ

สินทรัพย์และหนี้สินที่เป็นตัวเงินและเป็นเงินตราต่างประเทศ ณ วันที่รายงาน แปลงค่าเป็นสกุลเงินที่ใช้ในการดำเนินงานโดยใช้อัตราแลกเปลี่ยน ณ วันนั้น

สินทรัพย์และหนี้สินที่ไม่เป็นตัวเงินซึ่งเกิดจากรายการบัญชีที่เป็นเงินตราต่างประเทศซึ่งบันทึกตามเกณฑ์ราคาทุนเดิม แปลงค่าเป็นสกุลเงินที่ใช้ในการดำเนินงานโดยใช้อัตราแลกเปลี่ยน ณ วันที่เกิดรายการ

ผลต่างของอัตราแลกเปลี่ยนที่เกิดขึ้นจากการแปลงค่า ให้รับรู้เป็นกำไรหรือขาดทุนในงวดบัญชีนั้น

### เงินสดและรายการเทียบเท่าเงินสด

เงินสดและรายการเทียบเท่าเงินสด หมายถึง เงินสดและเงินฝากธนาคารทุกประเภทที่มีสภาพคล่องสูง(ซึ่งไม่มีข้อจำกัดในการใช้) และพร้อมที่จะเปลี่ยนเป็นเงินสดที่แน่นอนเมื่อครบกำหนด ซึ่งมีความเสี่ยงในการเปลี่ยนแปลงมูลค่าน้อย

เงินฝากธนาคารที่มีข้อจำกัดในการใช้ แสดงไว้ภายใต้สินทรัพย์ไม่หมุนเวียนในงบแสดงฐานะการเงิน

### บุคคลและบริษัทที่เกี่ยวข้องกัน

บุคคลหรือบริษัทที่เกี่ยวข้องกันกับบริษัท หมายถึง บุคคลหรือบริษัทที่มีอำนาจควบคุมบริษัท หรือถูกควบคุมโดยบริษัท ไม่ว่าจะโดยทางตรงหรือทางอ้อม หรืออยู่ภายใต้การควบคุมเดียวกันกับบริษัท

นอกจากนี้ บุคคลหรือบริษัทที่เกี่ยวข้องกัน ยังหมายรวมถึงบริษัทร่วมและบุคคลซึ่งมีอิทธิพลอย่างเป็นทางการสำคัญเกี่ยวกับการออกเสียงในบริษัท ผู้บริหารสำคัญ กรรมการหรือพนักงานของบริษัท ที่มีอำนาจในการวางแผนและกำหนดทิศทางการดำเนินงานของบริษัท

### ลูกหนี้การค้าและค่าเผื่อนี้สงสัยจะสูญ

ลูกหนี้การค้า แสดงด้วยมูลค่าสุทธิที่คาดว่าจะได้รับ บริษัทตั้งค่าเผื่อนี้สงสัยจะสูญตามจำนวนหนี้ที่คาดว่าจะเรียกเก็บจากลูกหนี้ไม่ได้ ทั้งนี้โดยการประมาณจากประสบการณ์การเรียกเก็บหนี้ในอดีตควบคู่กับการวิเคราะห์สถานะปัจจุบันของลูกหนี้

### สินค้าคงเหลือ

ต้นทุนสินค้าประกอบด้วยราคาทุนที่ซื้อ ต้นทุนแปลงสภาพหรือต้นทุนอื่นเพื่อให้สินค้าอยู่ในสถานที่และสภาพปัจจุบัน ในกรณีของสินค้าสำเร็จรูปและสินค้าระหว่างผลิตที่ผลิตเอง ต้นทุนสินค้า คำนวณโดยใช้ราคาทุนถัวเฉลี่ยเคลื่อนที่ รวมการปันส่วนของค่าเสียหายการผลิตอย่างเหมาะสม โดยคำนึงถึงระดับกำลังการผลิตตามปกติ

บริษัทและบริษัทย่อยตีราคาสินค้าคงเหลือตามวิธีต่อไปนี้

## วิธีการตีราคา

สินค้าสำเร็จรูปที่ซื้อมาเพื่อขาย - ส่วนของบริษัท :	ตีราคาในราคาทุน (วิธีถัวเฉลี่ยเคลื่อนที่) หรือมูลค่าสุทธิที่จะได้รับแล้วแต่ราคาใดจะต่ำกว่า
- ส่วนของบริษัทย่อย :	ตีราคาในราคาทุน (วิธีถัวเฉลี่ยเคลื่อนที่และวิธีเข้าก่อน-ออกก่อน) หรือมูลค่าสุทธิที่จะได้รับแล้วแต่ราคาใดจะต่ำกว่า
สินค้าสำเร็จรูปที่ผลิตเอง	ตีราคาในราคาทุน (วิธีถัวเฉลี่ยเคลื่อนที่) หรือมูลค่าสุทธิที่จะได้รับแล้วแต่ราคาใดจะต่ำกว่า
สินค้าระหว่างผลิต	ตีราคาในราคาทุน (วิธีถัวเฉลี่ยเคลื่อนที่)
วัตถุดิบ	ตีราคาในราคาทุน (วิธีราคาเจาะจง)
วัสดุ	ตีราคาในราคาทุน (วิธีถัวเฉลี่ยเคลื่อนที่)

มูลค่าสุทธิที่จะได้รับประมาณจากราคาที่คาดว่าจะขายได้ตามปกติของธุรกิจหักด้วยค่าใช้จ่ายที่จำเป็นเพื่อให้สินค้านั้นขายได้ และค่าใช้จ่ายในการขายสุทธิ บริษัทและบริษัทย่อยได้ทำการตั้งค่าเพื่อการลดมูลค่าสำหรับสินค้าเสื่อมสภาพ สินค้าเคลื่อนไหวช้า หรือสินค้าเสียหาย โดยประเมินจากสภาพแท้จริงของสินค้า

เงินลงทุนในบริษัทที่เกี่ยวข้องกัน

เงินลงทุนในบริษัทย่อยในงบการเงินเฉพาะของบริษัท บันทึกบัญชีตามวิธีราคาทุน โดยบริษัทจะบันทึกผลกำไรหรือขาดทุนจากการจำหน่ายในงบกำไรขาดทุนและกำไรขาดทุนเบ็ดเสร็จอื่นในปีที่มีการจำหน่ายเงินลงทุนนั้น กรณีที่เงินลงทุนดังกล่าวเกิดการด้อยค่า บริษัทจะรับรู้ผลขาดทุนจากการด้อยค่าเป็นค่าใช้จ่ายในงบกำไรขาดทุนและกำไรขาดทุนเบ็ดเสร็จอื่น และจะรับรู้รายได้เงินปันผลเมื่อมีการประกาศจ่ายจากบริษัทย่อย

เงินลงทุนในตราสารทุนของบริษัทที่เกี่ยวข้องกันที่ไม่ใช่เป็นบริษัทย่อย บริษัทร่วม และ/หรือ กิจการร่วมค้า ที่ไม่อยู่ในความต้องการของตลาด ถือเป็น "เงินลงทุนทั่วไป" ซึ่งแสดงมูลค่าในราคาทุน

บริษัทจะปรับลดมูลค่าเงินลงทุนเหล่านี้เมื่อมีสิ่งบ่งชี้ว่ามีการด้อยค่า

บริษัทย่อย

บริษัทย่อยเป็นกิจการที่อยู่ภายใต้การควบคุมของบริษัท การควบคุมเกิดขึ้นเมื่อบริษัทมีอำนาจควบคุมทั้งทางตรงหรือทางอ้อมในการกำหนดนโยบายทางการเงินและการดำเนินงานของบริษัทนั้น เพื่อให้ได้มาซึ่งประโยชน์จากกิจกรรมของบริษัทย่อย งบการเงินของบริษัทย่อยได้รวมอยู่ในงบการเงินรวม นับแต่วันที่มีการควบคุมจนถึงวันที่การควบคุมสิ้นสุดลง

การสูญเสียการควบคุม

เมื่อบริษัทสูญเสียการควบคุมในบริษัทย่อย บริษัทตัดรายการสินทรัพย์และหนี้สินของบริษัทย่อยนั้นออก รวมถึงส่วนได้เสียที่ไม่มีอำนาจควบคุมและส่วนประกอบอื่นในส่วนของเจ้าของที่เกี่ยวข้องกับบริษัทย่อยนั้น ถ้าไร

หรือขาดทุนที่เกิดขึ้นจากการสูญเสียการควบคุมในบริษัทย่อยรับรู้ในกำไรหรือขาดทุน ส่วนได้เสียในบริษัทย่อย เดิมที่ยังคงเหลืออยู่ให้วัดมูลค่าด้วยมูลค่ายุติธรรม ณ วันที่สูญเสียการควบคุม

*ส่วนได้เสียในเงินลงทุนที่บันทึกตามวิธีส่วนได้เสีย*

ส่วนได้เสียของบริษัทในเงินลงทุนที่บันทึกตามวิธีส่วนได้เสีย ประกอบด้วยส่วนได้เสียในบริษัทร่วมและการ ร่วมค้า

บริษัทร่วมเป็นกิจการที่บริษัทมีอิทธิพลอย่างมีนัยสำคัญโดยมีอำนาจเข้าไปมีส่วนร่วมในการตัดสินใจเกี่ยวกับ นโยบายทางการเงินและการดำเนินงานแต่ไม่ถึงระดับที่จะควบคุมหรือควบคุมร่วมในนโยบายดังกล่าว การร่วม คำเป็นการร่วมการทำงานที่บริษัทมีการควบคุมร่วมในการทำงานนั้น โดยมีสิทธิในสินทรัพย์สุทธิของการร่วมการงาน นั้นมากกว่าการมีสิทธิในสินทรัพย์และภาวะผูกพันในหนี้สินที่เกี่ยวข้องกับการร่วมการงานนั้น

ส่วนได้เสียในบริษัทร่วมและการร่วมค้าบันทึกบัญชีตามวิธีส่วนได้เสีย โดยรับรู้รายการเมื่อเริ่มแรกด้วยราคาทุน ซึ่งรวมถึงต้นทุนการทำรายการ ภายหลังจากรับรู้รายการเริ่มแรก ส่วนแบ่งกำไรหรือขาดทุนและกำไรขาดทุน เบ็ดเสร็จอื่นของเงินลงทุนที่บันทึกตามวิธีส่วนได้เสียของบริษัท จะถูกบันทึกในงบการเงินรวมจนถึงวันที่กลุ่ม บริษัทสูญเสียความมีอิทธิพลอย่างมีนัยสำคัญ หรือการควบคุมร่วม

*การตัดรายการในงบการเงินรวม*

ยอดคงเหลือและรายการบัญชีระหว่างกิจการ รวมถึงรายได้ หรือค่าใช้จ่ายที่ยังไม่เกิดขึ้นจริงซึ่งเป็นผลมาจาก รายการระหว่างกิจการ ถูกตัดรายการในการจัดทำงบการเงินรวม กำไรที่ยังไม่เกิดขึ้นจริงซึ่งเป็นผลมาจาก รายการกับบริษัทร่วมและกิจการที่ควบคุมร่วมกันถูกตัดรายการกับเงินลงทุนเท่าที่บริษัทมีส่วนได้เสียในกิจการ ที่ถูกลงทุนนั้น ขาดทุนที่ยังไม่เกิดขึ้นจริงถูกตัดรายการในลักษณะเดียวกับกำไรที่ยังไม่เกิดขึ้นจริง แต่เท่าที่เมื่อ ไม่มีหลักฐานการด้อยค่าเกิดขึ้น

ที่ดิน อาคารและอุปกรณ์

การรับรู้และการวัดมูลค่า

*สินทรัพย์ที่เป็นกรรมสิทธิ์ของกิจการ*

ที่ดิน อาคาร และอุปกรณ์แสดงด้วยราคาทุนหักค่าเสื่อมราคาสะสมและขาดทุนจากการด้อยค่า (ถ้ามี)

ราคาทุนรวมถึงต้นทุนทางตรงที่เกี่ยวข้องกับการได้มาของสินทรัพย์ ต้นทุนของการก่อสร้างสินทรัพย์ที่กิจการ ก่อสร้างเอง รวมถึงต้นทุนของวัสดุ แรงงานทางตรง และต้นทุนทางตรงอื่นๆ ที่เกี่ยวข้องกับการจัดหาสินทรัพย์ เพื่อให้สินทรัพย์นั้นอยู่ในสภาพที่พร้อมจะใช้งานได้ตามความประสงค์ ต้นทุนในการรื้อถอน การขนย้าย การ บูรณะสถานที่ตั้งของสินทรัพย์และต้นทุนการกู้ยืม สำหรับเครื่องมือที่ควบคุมโดยลิขสิทธิ์ซอฟต์แวร์ซึ่งไม่ สามารถทำงานได้โดยปราศจากลิขสิทธิ์ซอฟต์แวร์นั้นให้ถือว่า ลิขสิทธิ์ซอฟต์แวร์ดังกล่าวเป็นส่วนหนึ่งของ อุปกรณ์

ส่วนประกอบของรายการที่ดิน อาคาร และอุปกรณ์แต่ละรายการที่มีอายุการให้ประโยชน์ไม่เท่ากัน บันทึกบัญชีแยกจากกันแต่ละส่วนประกอบที่มีนัยสำคัญ

กำไรหรือขาดทุนจากการจำหน่ายที่ดิน อาคาร และอุปกรณ์ คือผลต่างระหว่างสิ่งตอบแทนสุทธิที่ได้รับจากการจำหน่ายกับมูลค่าตามบัญชีของที่ดิน อาคาร และอุปกรณ์ รับรู้เป็นรายได้อื่นในกำไรหรือขาดทุน

รายจ่ายเกี่ยวกับการต่อเติม การทำขึ้นใหม่ หรือการปรับปรุงสินทรัพย์ให้ดีขึ้น ซึ่งทำให้ราคาเปลี่ยนแปลงในปัจจุบันของสินทรัพย์เพิ่มขึ้นอย่างเป็นสาระสำคัญ จะรวมเป็นราคาทุนของสินทรัพย์ ส่วนค่าซ่อมแซมและค่าบำรุงรักษา รับรู้เป็นค่าใช้จ่ายในรอบระยะเวลาบัญชีที่เกิดขึ้น

#### ต้นทุนที่เกิดขึ้นในภายหลัง

ต้นทุนในการเปลี่ยนแปลงส่วนประกอบจะรับรู้เป็นส่วนหนึ่งของมูลค่าตามบัญชีของรายการที่ดิน อาคาร และอุปกรณ์ ถ้ามีความเป็นไปได้ก่อนข้างแน่ที่กลุ่มบริษัทจะได้รับประโยชน์เชิงเศรษฐกิจในอนาคตจากรายการนั้น และสามารถวัดมูลค่าต้นทุนของรายการนั้นได้อย่างน่าเชื่อถือ ชิ้นส่วนที่ถูกเปลี่ยนแปลงจะถูกตัดจำหน่ายตามมูลค่าตามบัญชี ต้นทุนที่เกิดขึ้นในการซ่อมบำรุงที่ดิน อาคารและอุปกรณ์ที่เกิดขึ้นเป็นประจำจะรับรู้ในกำไรหรือขาดทุนเมื่อเกิดขึ้น

#### ค่าเสื่อมราคา

ค่าเสื่อมราคาคำนวณจากมูลค่าเสื่อมสภาพของรายการอาคารและอุปกรณ์ ซึ่งประกอบด้วยราคาทุนของสินทรัพย์หรือต้นทุนในการเปลี่ยนแปลงอื่น หักด้วยมูลค่าคงเหลือของสินทรัพย์

ค่าเสื่อมราคابันทิกเป็นค่าใช้จ่ายในกำไรหรือขาดทุน คำนวณ โดยวิธีเส้นตรงตามเกณฑ์อายุการให้ประโยชน์ โดยประมาณของส่วนประกอบของสินทรัพย์แต่ละรายการ ประมาณการอายุการให้ประโยชน์ของสินทรัพย์แสดงได้ดังนี้

	ปี
อาคารและส่วนปรับปรุงอาคาร	3 - 20
สิทธิการเช่าอาคารและส่วนปรับปรุงสำนักงานเช่า	10
ส่วนปรับปรุงโรงงานเช่า	5
เครื่องจักรและอุปกรณ์	5 - 10
เครื่องตกแต่ง ติดตั้งและเครื่องใช้สำนักงาน	5
ยานพาหนะ	5

บริษัท ไม่คิดค่าเสื่อมราคาสำหรับที่ดินและสินทรัพย์ที่อยู่ระหว่างการก่อสร้าง

วิธีการคิดค่าเสื่อมราคา อายุการให้ประโยชน์ของสินทรัพย์ และมูลค่าคงเหลือ ถูกทบทวนอย่างน้อยที่สุดทุกสิ้นรอบปีบัญชี และปรับปรุงตามความเหมาะสม

### การค้ำยาค่า

ยอดสินทรัพย์ตามบัญชีของบริษัทได้รับการทบทวน ณ ทุกวันที่รายงานว่ามีข้อบ่งชี้เรื่องการค้ำยาค่าหรือไม่ ในกรณีที่มีข้อบ่งชี้จะทำการประมาณมูลค่าสินทรัพย์ที่คาดว่าจะได้รับคืน

ขาดทุนจากการค้ำยาค่ารับรู้เมื่อมูลค่าตามบัญชีของสินทรัพย์สูงกว่ามูลค่าที่จะได้รับคืน ขาดทุนจากการค้ำยาค่าบันทึกในกำไรหรือขาดทุน

### สินทรัพย์ที่ไม่ได้ใช้ในการดำเนินงาน

สินทรัพย์ที่ไม่ได้ใช้ในการดำเนินงานแสดงในราคาทุนซึ่งวัดมูลค่าเริ่มแรกด้วยราคาทุนบวกต้นทุนในการทำรายการ และวัดมูลค่าภายหลังการรับรู้ด้วยราคาทุนหักค่าเสื่อมราคาสะสมและค่าเพื่อการค้ำยาค่าของสินทรัพย์ (ถ้ามี)

บริษัทรับรู้ผลต่างระหว่างจำนวนเงินที่ได้รับสุทธิจากการจำหน่ายกับมูลค่าตามบัญชีของสินทรัพย์ในงบกำไรขาดทุนในงวดที่ตัดรายการสินทรัพย์ที่ไม่ได้ใช้ในการดำเนินงานออกจากบัญชี

### สัญญาเช่าดำเนินงาน

รายจ่ายภายใต้สัญญาเช่าดำเนินงานบันทึกในกำไรหรือขาดทุน โดยวิธีเส้นตรงตลอดอายุสัญญาเช่า ประโยชน์ที่ได้รับตามสัญญาเช่า จะรับรู้ในกำไรหรือขาดทุนเป็นส่วนหนึ่งของค่าเช่าทั้งสิ้นตามสัญญาตลอดอายุสัญญาเช่า

ค่าเช่าที่อาจเกิดขึ้นต้องนำมารวมคำนวณจำนวนเงินขั้นต่ำที่ต้องจ่ายตามระยะเวลาที่คงเหลือของสัญญาเช่า เมื่อได้รับการยืนยันการปรับค่าเช่า

### การจำแนกประเภทสัญญาเช่า

ณ วันที่เริ่มต้นข้อตกลง บริษัทจะพิจารณาว่าข้อตกลงดังกล่าวประกอบด้วยสัญญาเช่าหรือมีสัญญาเช่าเป็นส่วนประกอบหรือไม่ โดยพิจารณาจากสินทรัพย์ที่มีลักษณะเฉพาะเจาะจง ถ้าการปฏิบัติตามข้อตกลงนั้นขึ้นอยู่กับการใช้สินทรัพย์ที่มีลักษณะเฉพาะเจาะจง และข้อตกลงนั้นจะนำไปสู่สิทธิในการใช้สินทรัพย์ ถ้าทำให้กลุ่มบริษัทมีสิทธิในการควบคุมการใช้สินทรัพย์

ณ วันที่เริ่มต้นข้อตกลง หรือ มีการประเมินข้อตกลงใหม่ บริษัทแยกค่าตอบแทนสำหรับสัญญาเช่า และส่วนที่เป็นองค์ประกอบอื่นโดยใช้มูลค่ายุติธรรมเป็นเกณฑ์ในการแยก หากบริษัทสรุปว่าเป็นสัญญาเช่าการเงิน แต่ไม่สามารถแบ่งแยกจำนวนดังกล่าวได้อย่างน่าเชื่อถือ ให้รับรู้สินทรัพย์และหนี้สินในจำนวนที่เท่ากับมูลค่ายุติธรรมของสินทรัพย์ที่มีลักษณะเฉพาะเจาะจงนั้น หลังจากนั้นจำนวนหนี้สินจะลดลงตามจำนวนที่จ่าย และต้นทุนทางการเงินตามหนี้สินจะรับรู้โดยใช้อัตราดอกเบี้ยเงินกู้ยืมส่วนเพิ่มของบริษัท

### หนี้สินที่มีภาระดอกเบี้ย

หนี้สินที่มีภาระดอกเบี้ยบันทึกเริ่มแรกในมูลค่ายุติธรรมหักด้วยค่าใช้จ่ายที่เกี่ยวข้องกับการเกิดหนี้สิน ภายหลังจากการบันทึกหนี้สินที่มีภาระดอกเบี้ยจะบันทึกต่อมาโดยวิธีราคาทุนตัดจำหน่าย ผลต่างระหว่างยอดหนี้เริ่มแรก

และยอดหนี้เมื่อครบกำหนดไถ่ถอนจะบันทึกในกำไรหรือขาดทุนตลอดอายุการกู้ยืมโดยใช้วิธีอัตราดอกเบี้ยที่แท้จริง

#### เจ้าหนี้การค้าและเจ้าหนี้อื่น

เจ้าหนี้การค้าและเจ้าหนี้อื่นแสดงในราคาทุน

#### รายได้

รายได้ที่รับรู้ไม่รวมภาษีมูลค่าเพิ่ม และแสดงสุทธิจากส่วนลดการค้า และส่วนลดพิเศษ

#### การขายสินค้าและให้บริการ

รายได้รับรู้ในกำไรหรือขาดทุนเมื่อได้โอนความเสี่ยงและผลตอบแทนของความเป็นเจ้าของสินค้าที่มีนัยสำคัญไปให้กับผู้ซื้อแล้ว และจะไม่รับรู้รายได้ถ้ายังมีการควบคุมหรือบริหารสินค้าที่ขายไปแล้วนั้นหรือมีความไม่แน่นอนที่มีนัยสำคัญในการได้รับประโยชน์เชิงเศรษฐกิจจากการขายสินค้าหรือให้บริการนั้น ไม่อาจวัดมูลค่าของจำนวนรายได้และต้นทุนที่เกิดขึ้นได้อย่างน่าเชื่อถือ หรือมีความเป็นไปได้ค่อนข้างแน่นอนที่จะต้องรับคืนสินค้า รายได้จากบริการให้บริการรับรู้เมื่อมีการให้บริการ

รายได้จากการให้บริการก่อสร้าง ถือเป็นรายได้ตามส่วนของงานที่แล้วเสร็จ รายได้ที่รับรู้แล้วแต่ยังไม่ถึงกำหนดเรียกชำระตามสัญญาแสดงไว้เป็น “รายได้ที่ยังไม่เรียกชำระ” ในงบแสดงฐานะการเงิน บริษัทจะตั้งสำรองเพื่อผลขาดทุนสำหรับโครงการทั้งจำนวนเมื่อทราบแน่ชัดว่าโครงการนั้นจะประสบผลขาดทุน

#### ดอกเบี้ยรับ

ดอกเบี้ยรับบันทึกในกำไรหรือขาดทุนตามเกณฑ์คงค้าง

#### รายได้อื่น

รายได้อื่น รับรู้ตามเกณฑ์คงค้าง

#### ต้นทุนทางการเงิน

ต้นทุนทางการเงินประกอบด้วยดอกเบี้ยจ่ายของเงินกู้ยืมและประมาณการหนี้สินส่วนที่เพิ่มขึ้นเนื่องจากเวลาที่ผ่านไป และสิ่งตอบแทนที่คาดว่าจะต้องจ่าย ขาดทุนจากการจำหน่ายสินทรัพย์ทางการเงินที่ถือไว้เพื่อขาย และขาดทุนจากเครื่องมือป้องกันความเสี่ยงที่รับรู้ในกำไรหรือขาดทุน

ต้นทุนการกู้ยืมที่ไม่ได้เกี่ยวกับการได้มา การก่อสร้างหรือ การผลิตสินทรัพย์ที่เข้าเงื่อนไข รับรู้ในกำไรหรือขาดทุน โดยใช้วิธีอัตราดอกเบี้ยที่แท้จริง

#### ภาษีเงินได้

ค่าใช้จ่ายภาษีเงินได้สำหรับปีที่รับรู้ในกำไรหรือขาดทุน ประกอบด้วยภาษีเงินได้รอการตัดบัญชีและภาษีเงินได้ปัจจุบันที่ไม่ได้รับรู้ในงบกำไรหรือขาดทุนเบ็ดเสร็จอื่นหรือส่วนที่รับรู้โดยตรงในส่วนของผู้ถือหุ้น



### ภาษีเงินได้ปัจจุบัน

ภาษีเงินได้ปัจจุบัน ได้แก่ ภาษีที่คาดว่าจะจ่ายชำระ โดยคำนวณจากกำไรประจำปีที่ต้องเสียภาษี โดยใช้อัตราภาษีที่ประกาศใช้หรือที่คาดว่าจะมีผลบังคับใช้ ณ วันสิ้นรอบระยะเวลารายงาน และรวมรายการปรับปรุงทางภาษีที่เกี่ยวข้องกับรายการในปีก่อนๆ

### ภาษีเงินได้รอการตัดบัญชี

ภาษีเงินได้รอการตัดบัญชีบันทึกโดยคำนวณจากผลแตกต่างชั่วคราวที่เกิดขึ้นระหว่างมูลค่าตามบัญชีของสินทรัพย์และหนี้สินและจำนวนที่ใช้เพื่อการคำนวณภาษี ภาษีเงินได้รอการตัดบัญชีวัดมูลค่าโดยการคูณอัตราภาษีกับผลแตกต่างชั่วคราวที่คาดว่าจะมีการกลับรายการในอนาคต โดยใช้อัตราภาษีที่ประกาศใช้หรือที่คาดว่าจะมีผลบังคับใช้ ณ วันสิ้นรอบระยะเวลารายงาน

สินทรัพย์ภาษีเงินได้รอการตัดบัญชีจะบันทึกต่อเมื่อมีความเป็นไปได้ค่อนข้างแน่นอนว่ากำไรเพื่อเสียภาษีในอนาคตจะมีจำนวนเพียงพอกับการใช้ประโยชน์จากผลแตกต่างชั่วคราวดังกล่าว สินทรัพย์ภาษีเงินได้รอการตัดบัญชีจะถูกทบทวน ณ ทุกวันสิ้นรอบระยะเวลารายงานและจะถูกปรับลดลงเท่าที่ประโยชน์ทางภาษีจะมีโอกาสถูกใช้จริง

### ผลประโยชน์พนักงาน

#### ผลประโยชน์ระยะสั้นของพนักงาน

เงินเดือน ค่าจ้าง โบนัส เงินสมทบกองทุนประกันสังคมและเงินกองทุนสำรองเลี้ยงชีพเป็นค่าใช้จ่ายเมื่อเกิดรายการตามเกณฑ์ดังกล่าว

#### ผลประโยชน์หลังออกจากงานของพนักงาน (โครงการสมทบเงิน)

บริษัท บริษัทย่อย และพนักงานของบริษัทได้ร่วมกันจัดตั้งกองทุนสำรองเลี้ยงชีพ ซึ่งประกอบด้วยเงินที่พนักงานจ่ายสะสมและเงินที่บริษัทจ่ายสมทบให้เป็นรายเดือน สินทรัพย์ของกองทุนสำรองเลี้ยงชีพได้แยกออกจากสินทรัพย์ของบริษัท เงินที่บริษัทจ่ายสมทบกองทุนสำรองเลี้ยงชีพบันทึกเป็นค่าใช้จ่ายในปีที่เกิดรายการ

#### ผลประโยชน์หลังออกจากงานของพนักงาน (โครงการผลประโยชน์)

บริษัทมีภาระสำหรับเงินชดเชยที่ต้องจ่ายให้แก่พนักงานเมื่อออกจากงานตามกฎหมายแรงงาน

หนี้สินตามโครงการผลประโยชน์หลังออกจากงานของพนักงานคำนวณโดยใช้วิธีคิดลดแต่ละหน่วยที่ประมาณการไว้ (Projected Unit Credit Method) โดยผู้เชี่ยวชาญอิสระตามหลักคณิตศาสตร์ประกันภัย

กำไรหรือขาดทุนจากการประมาณการตามหลักคณิตศาสตร์ประกันภัย (Actuarial gains or losses) ในการคำนวณผลประโยชน์หลังออกจากงานของพนักงานรับรู้ในกำไรขาดทุนเบ็ดเสร็จอื่น

#### รายงานทางการเงินจำแนกตามส่วนงาน

ผลการดำเนินงานของส่วนงานที่รายงานต่อประธานเจ้าหน้าที่บริหารของบริษัท (ผู้มีอำนาจตัดสินใจสูงสุดด้านการดำเนินงาน) จะแสดงถึงรายการที่เกิดขึ้นจากส่วนงานดำเนินงานนั้น โดยตรงรวมถึงรายการที่ได้รับการปันส่วนอย่างสมเหตุสมผล

#### กำไรต่อหุ้นขั้นพื้นฐาน

บริษัทแสดงกำไรต่อหุ้นขั้นพื้นฐานสำหรับหุ้นสามัญ กำไรต่อหุ้นขั้นพื้นฐานคำนวณโดยการหารกำไรหรือขาดทุนของผู้ถือหุ้นสามัญของบริษัท ด้วยจำนวนหุ้นสามัญที่ออกจำหน่ายระหว่างงวด/ปีโดยถัวเฉลี่ยถ่วงน้ำหนัก

#### ประมาณการหนี้สินและค่าใช้จ่าย และสินทรัพย์ที่อาจเกิดขึ้น

บริษัทและบริษัทย่อยจะบันทึกประมาณการหนี้สินและค่าใช้จ่ายไว้ในงบการเงินเมื่อมีภาระผูกพันตามกฎหมายหรือเป็นภาระผูกพันที่ค่อนข้างแน่นอนที่มีผลสืบเนื่องมาจากเหตุการณ์ในอดีต ซึ่งอาจทำให้บริษัท บริษัทย่อย และกิจการร่วมค้าต้องเสียทรัพย์สินหรือค่าใช้จ่ายตามภาระผูกพันนั้น และจำนวนที่ต้องชดใช้ดังกล่าวสามารถประมาณได้อย่างสมเหตุสมผล สินทรัพย์ที่อาจเกิดขึ้นจะถูกรับรู้เป็นสินทรัพย์แยกต่างหาก หลังจากมีเหตุว่าจะได้รับคืนแน่นอน

## รายงานการสอบทานของผู้สอบบัญชีรับอนุญาต

เสนอ ผู้ถือหุ้นของ บริษัท สยามสตีลอินเตอร์เนชั่นแนล จำกัด (มหาชน)

ข้าพเจ้าได้ตรวจสอบงบการเงินรวมของ บริษัท สยามสตีลอินเตอร์เนชั่นแนล จำกัด (มหาชน) และบริษัทย่อย ซึ่งประกอบด้วย งบแสดงฐานะการเงินรวม ณ วันที่ 31 ธันวาคม 2558 งบกำไรขาดทุนและกำไรขาดทุนเบ็ดเสร็จอื่นรวม งบแสดงการเปลี่ยนแปลงส่วนของผู้ถือหุ้นรวม และงบกระแสเงินสดรวม สำหรับรอบระยะเวลาบัญชี ตั้งแต่วันที่ 1 กรกฎาคม 2558 ถึงวันที่ 31 ธันวาคม 2558 และหมายเหตุสรุปนโยบายการบัญชีที่สำคัญและหมายเหตุเรื่องอื่นๆ และข้าพเจ้าได้ตรวจสอบงบการเงินเฉพาะของ บริษัท สยามสตีลอินเตอร์เนชั่นแนล จำกัด (มหาชน) ซึ่งประกอบด้วย งบแสดงฐานะการเงิน ณ วันที่ 31 ธันวาคม 2558 งบกำไรขาดทุนและกำไรขาดทุนเบ็ดเสร็จอื่น งบแสดงการเปลี่ยนแปลงส่วนของผู้ถือหุ้น และงบกระแสเงินสด สำหรับรอบระยะเวลาบัญชีตั้งแต่วันที่ 1 กรกฎาคม 2558 ถึงวันที่ 31 ธันวาคม 2558 และหมายเหตุสรุปนโยบายบัญชีที่สำคัญและหมายเหตุเรื่องอื่นๆ

### ความรับผิดชอบของผู้บริหารต่องบการเงิน

ผู้บริหารของบริษัทเป็นผู้รับผิดชอบในการจัดทำและนำเสนองบการเงินเหล่านี้ โดยถูกต้องตามที่ควรตามมาตรฐานการรายงานทางการเงินของไทย และรับผิดชอบเกี่ยวกับการควบคุมภายในที่ผู้บริหารพิจารณาว่าจำเป็นเพื่อให้สามารถจัดทำงบการเงินที่ปราศจากการแสดงข้อมูลที่ขัดต่อข้อเท็จจริงอันเป็นสาระสำคัญ ไม่ว่าจะเกิดจากการทุจริตหรือข้อผิดพลาด

### ความรับผิดชอบของผู้สอบบัญชี

ข้าพเจ้าเป็นผู้รับผิดชอบในการแสดงความเห็นต่องบการเงินดังกล่าวจากผลการตรวจสอบของข้าพเจ้า โดยได้ปฏิบัติตามตรวจสอบตามมาตรฐานการสอบบัญชีของไทย ซึ่งกำหนดให้ข้าพเจ้าปฏิบัติตามข้อกำหนดด้านจรรยาบรรณ รวมถึงวางแผนและปฏิบัติตามตรวจสอบเพื่อให้ได้ความเชื่อมั่นอย่างสมเหตุสมผลว่างบการเงินปราศจากการแสดงข้อมูลที่ขัดต่อข้อเท็จจริงอันเป็นสาระสำคัญหรือไม่

การตรวจสอบกระทำโดยการปฏิบัติงานด้วยวิธีต่างๆ เพื่อให้ได้มาซึ่งหลักฐานการสอบบัญชีเกี่ยวกับจำนวนเงินและการเปิดเผยข้อมูลในงบการเงิน วิธีการตรวจสอบที่เลือกใช้ขึ้นอยู่กับดุลยพินิจของผู้สอบบัญชี ซึ่งรวมถึงการประเมินความเสี่ยงจากการแสดงข้อมูลที่ขัดต่อข้อเท็จจริงอันเป็นสาระสำคัญของงบการเงิน ไม่ว่าจะเกิดจากการทุจริตหรือข้อผิดพลาด ในการประเมินความเสี่ยงดังกล่าว ผู้สอบบัญชีพิจารณาการควบคุมภายในที่เกี่ยวข้องกับการจัดทำและนำเสนองบการเงิน โดยถูกต้องตามที่ควรของบริษัท เพื่อออกแบบวิธีการตรวจสอบที่เหมาะสมกับสถานการณ์ แต่ไม่ใช่เพื่อวัตถุประสงค์ในการแสดงความเห็นต่อประสิทธิภาพของการควบคุมภายในของบริษัท การตรวจสอบรวมถึงการประเมินความเหมาะสมของนโยบายการบัญชีที่ผู้บริหารใช้และความ

สมเหตุสมผลของประมาณการทางบัญชีที่จัดทำขึ้น โดยผู้บริหาร รวมทั้งการประเมินการนำเสนองบการเงินโดยรวม

ข้าพเจ้าเชื่อว่าหลักฐานการสอบบัญชีที่ข้าพเจ้าได้มานั้นเพียงพอและเหมาะสม เพื่อใช้เป็นเกณฑ์ในการแสดงความเห็นของข้าพเจ้า

#### ความเห็น

ข้าพเจ้าเห็นว่า งบการเงินดังกล่าวข้างต้นแสดงฐานะการเงินรวมของบริษัท สยามสตีลอินเตอร์เนชั่นแนล จำกัด (มหาชน) และบริษัทย่อย ณ วันที่ 31 ธันวาคม 2558 และผลการดำเนินงานรวมและกระแสเงินสดรวม สำหรับรอบระยะเวลาตั้งแต่วันที่ 1 กรกฎาคม 2558 ถึงวันที่ 31 ธันวาคม 2558 และแสดงฐานะการเงินเฉพาะของบริษัท สยามสตีลอินเตอร์เนชั่นแนล จำกัด (มหาชน) ณ วันที่ 31 ธันวาคม 2558 และผลการดำเนินงานและกระแสเงินสด สำหรับรอบระยะเวลาบัญชีตั้งแต่วันที่ 1 กรกฎาคม 2558 ถึงวันที่ 31 ธันวาคม 2558 โดยถูกต้องตามที่ควรในสาระสำคัญตามมาตรฐานการรายงานทางการเงินของไทย

นายสมคิด เตียตระกูล

ผู้สอบบัญชีรับอนุญาต

ทะเบียนเลขที่ 2785

กรุงเทพมหานคร

29 กุมภาพันธ์ 2559

## บริษัท สยามสตีลอินเตอร์เนชั่นแนล จำกัด (มหาชน) และบริษัทย่อย

## งบแสดงฐานะการเงิน

ณ วันที่ 31 ธันวาคม 2558 และวันที่ 30 มิถุนายน 2558 และวันที่ 30 มิถุนายน 2557

	งบการเงินรวม					
	31 ธันวาคม 2558		30 มิถุนายน 2558		30 มิถุนายน 2557	
			(ปรับปรุงใหม่)			
	พันบาท	%	พันบาท	%	พันบาท	%
<b>สินทรัพย์</b>						
<b>สินทรัพย์หมุนเวียน</b>						
เงินสดและรายการเทียบเท่าเงินสด	379,516	12%	269,479	10%	333,078	12%
เงินลงทุนชั่วคราว	-	-	5,049	-	-	-
ลูกหนี้การค้าจากการขายและให้บริการ						
- ลูกค้าทั่วไป - สุทธิ	474,224	15%	395,979	14%	425,490	15%
- บริษัทที่เกี่ยวข้องกัน - สุทธิ	6,845	-	15,398	1%	22,535	-
ลูกหนี้การค้าจากการให้บริการรับเหมาก่อสร้าง						
- ลูกค้าทั่วไป - สุทธิ	10,593	-	1,791	-	-	-
- บริษัทที่เกี่ยวข้องกัน - สุทธิ	-	-	2,014	-	2,377	-
รายได้ที่ยังไม่ได้เรียกชำระ - ลูกค้าทั่วไป	160	-	12,753	-	-	-
สินค้าคงเหลือ - สุทธิ	324,122	10%	365,112	13%	390,225	14%
ลูกหนี้และเงินทดรองจ่าย						
- บริษัทที่เกี่ยวข้องกัน	5,867	-	6,098	-	3,079	-
ภาษีมูลค่าเพิ่มรอเรียกคืน	14	-	14	-	-	-
สินทรัพย์หมุนเวียนอื่น	33,944	1%	28,088	1%	18,542	-
<b>รวมสินทรัพย์หมุนเวียน</b>	<b>1,235,286</b>	<b>40%</b>	<b>1,100,643</b>	<b>40%</b>	<b>1,195,326</b>	<b>41%</b>
<b>สินทรัพย์ไม่หมุนเวียน</b>						
เงินฝากธนาคารที่มีข้อจำกัดในการใช้	7,354	-	268	-	324	-
เงินให้กู้ยืมระยะยาวแก่บริษัทที่เกี่ยวข้องกัน	100,000	3%	-	-	-	-
ลูกหนี้เงินประกันผลงาน	81,747	3%	80,664	3%	94,823	3%
เงินลงทุน						
- บริษัทร่วม	713,951	23%	685,836	25%	671,914	23%
- บริษัทอื่น - สุทธิ	52,149	2%	53,442	2%	53,287	2%
ที่ดิน อาคารและอุปกรณ์ - สุทธิ	578,714	19%	541,391	19%	581,475	20%
สินทรัพย์ที่ไม่ได้ใช้ดำเนินงาน-สุทธิ	168,815	5%	168,816	6%	168,822	6%
ภาษีมูลค่าเพิ่มรอเรียกคืน	-	-	-	-	1,603	-
ภาษีเงินได้หัก ณ ที่จ่าย	17,220	1%	19,971	1%	13,276	-
สินทรัพย์ภาษีเงินได้รอการตัดบัญชี - สุทธิ	100,378	3%	100,909	4%	100,268	4%
สินทรัพย์ไม่หมุนเวียนอื่น - สุทธิ	32,740	1%	27,837	1%	30,343	1%
<b>รวมสินทรัพย์ไม่หมุนเวียน</b>	<b>1,853,068</b>	<b>60%</b>	<b>1,679,134</b>	<b>60%</b>	<b>1,716,135</b>	<b>59%</b>
<b>รวมสินทรัพย์</b>	<b>3,088,354</b>	<b>100%</b>	<b>2,780,779</b>	<b>100%</b>	<b>2,911,461</b>	<b>100%</b>

## บริษัท สยามสตีลอินเตอร์เนชั่นแนล จำกัด (มหาชน) และบริษัทย่อย

## งบแสดงฐานะการเงิน

ณ วันที่ 31 ธันวาคม 2558 และวันที่ 30 มิถุนายน 2558 และวันที่ 30 มิถุนายน 2557

	งบการเงินรวม					
	31 ธันวาคม 2558		30 มิถุนายน 2558		30 มิถุนายน 2557	
			(ปรับปรุงใหม่)			
	พันบาท	%	พันบาท	%	พันบาท	%
<b>หนี้สินและส่วนของผู้ถือหุ้น</b>						
<b>หนี้สินหมุนเวียน</b>						
เงินกู้ยืมระยะสั้นจากสถาบันการเงิน – สุทธิ	24,000	1%	-	-	53,461	2%
เจ้าหนี้การค้า – ผู้ค้าทั่วไป	122,203	4%	104,875	4%	113,905	4%
เจ้าหนี้และเงินที่ตรงจ่ายจากบริษัทที่เกี่ยวข้องกัน	38,906	1%	58,335	2%	70,093	2%
เงินรับล่วงหน้าและเงินมัดจำจากลูกค้า						
- ลูกค้าทั่วไป	44,391	1%	33,523	1%	19,775	1%
- บริษัทที่เกี่ยวข้องกัน	3,659	-	3,482	-	5,035	-
ภาษีเงินได้ค้างจ่าย	113	-	77	-	2,615	-
หนี้สินจากผลขาดทุนส่วนที่เกินเงินลงทุนในการร่วมค้า	-	-	354	-	-	-
หนี้สินหมุนเวียนอื่น	105,832	3%	89,955	3%	91,748	3%
<b>รวมหนี้สินหมุนเวียน</b>	<b>339,104</b>	<b>11%</b>	<b>290,600</b>	<b>10%</b>	<b>356,632</b>	<b>12%</b>
<b>หนี้สินไม่หมุนเวียน</b>						
เงินกู้ยืมระยะยาวจากสถาบันการเงิน	200,000	6%	-	-	-	-
หนี้สินตามภาระผูกพันสำหรับผลประโยชน์พนักงาน	24,050	1%	23,260	1%	21,956	1%
หนี้สินไม่หมุนเวียนอื่น	1,827	-	1,721	-	2,491	-
<b>รวมหนี้สินไม่หมุนเวียน</b>	<b>225,877</b>	<b>7%</b>	<b>24,981</b>	<b>1%</b>	<b>24,447</b>	<b>1%</b>
<b>รวมหนี้สิน</b>	<b>564,981</b>	<b>18%</b>	<b>315,581</b>	<b>11%</b>	<b>381,079</b>	<b>13%</b>
<b>ส่วนของผู้ถือหุ้น</b>						
ทุนเรือนหุ้นที่ออกและรับชำระแล้ว 593,125,849 หุ้น	593,126	19%	593,126	21%	593,126	20%
ส่วนเกินมูลค่าหุ้น	72,404	2%	72,404	3%	72,404	2%
กำไรสะสม						
- จัดสรรเพื่อสำรองตามกฎหมาย	59,312	2%	59,312	2%	59,312	2%
- ยังไม่จัดสรร	1,610,538	52%	1,553,122	56%	1,612,609	56%
<b>รวมส่วนของผู้ถือหุ้นของบริษัท</b>	<b>2,335,380</b>	<b>76%</b>	<b>2,277,964</b>	<b>82%</b>	<b>2,337,451</b>	<b>80%</b>
ส่วนได้เสียในบริษัทย่อยที่ไม่อยู่ในอำนาจควบคุม	187,993	6%	187,234	7%	192,931	7%
<b>รวมส่วนของผู้ถือหุ้น</b>	<b>2,523,373</b>	<b>82%</b>	<b>2,465,198</b>	<b>89%</b>	<b>2,530,382</b>	<b>87%</b>
<b>รวมหนี้สินและส่วนของผู้ถือหุ้น</b>	<b>3,088,354</b>	<b>100%</b>	<b>2,780,779</b>	<b>100%</b>	<b>2,911,461</b>	<b>100%</b>

**บริษัท สยามสตีลอินเตอร์เนชั่นแนล จำกัด (มหาชน) และบริษัทย่อย**  
**งบกำไรขาดทุนและกำไรขาดทุนเบ็ดเสร็จอื่น**  
**สำหรับรอบระยะเวลาบัญชีตั้งแต่วันที่ 1 กรกฎาคม 2558 ถึงวันที่ 31 ธันวาคม 2558 และสำหรับปีสิ้นสุดวันที่ 30 มิถุนายน 2558**  
**และสำหรับปีสิ้นสุดวันที่ 30 มิถุนายน 2557**

	งบการเงินรวม					
	ปี 2558		ปี 2557/2558		ปี 2556/2557	
	1 ก.ค. - 31 ธ.ค. 58		1 ก.ค. 57 - 30 มิ.ย. 58		1 ก.ค. 56 - 30 มิ.ย. 57	
	(ปรับปรุงใหม่)					
	พันบาท		พันบาท		พันบาท	
	%		%		%	
<b>รายได้</b>						
รายได้จากการขายและบริการ - สุทธิ	937,641	95%	1,636,445	99%	2,141,922	100%
รายได้จากการให้บริการรับเหมาก่อสร้าง	52,867	5%	22,408	1%	-	-
<b>รวมรายได้</b>	<b>990,508</b>	<b>100%</b>	<b>1,658,853</b>	<b>100%</b>	<b>2,141,922</b>	<b>100%</b>
<b>ต้นทุน</b>						
ต้นทุนขายและบริการ	714,560	72%	1,323,595	80%	1,831,607	86%
ต้นทุนการให้บริการรับเหมาก่อสร้าง	44,364	4%	19,830	1%	-	-
<b>รวมต้นทุน</b>	<b>758,925</b>	<b>77%</b>	<b>1,343,425</b>	<b>81%</b>	<b>1,831,607</b>	<b>86%</b>
<b>กำไรขั้นต้น</b>	<b>231,583</b>	<b>23%</b>	<b>315,428</b>	<b>19%</b>	<b>310,315</b>	<b>14%</b>
รายได้อื่น	17,824	2%	39,482	2%	63,599	3%
กำไร(ขาดทุน)จากอัตราแลกเปลี่ยนเงินตราต่างประเทศ	2,405	-	(25,257)	-2%	21,733	2%
เงินปันผลรับ	23,898	2%	2,495	-	5,392	-
<b>กำไรก่อนค่าใช้จ่าย</b>	<b>275,711</b>	<b>28%</b>	<b>332,148</b>	<b>20%</b>	<b>401,039</b>	<b>19%</b>
ค่าใช้จ่ายขาย	(83,581)	-8%	(152,053)	-9%	(180,226)	-8%
ค่าใช้จ่ายบริหาร	(156,568)	-16%	(282,619)	-17%	(320,344)	-15%
ค่าชดเชยจากสินค้าขาดครบพร้อม	-	-	-	-	(189,067)	-9%
โอนกลับ(ค่าเผื่อ)หนี้สงสัยจะสูญและหนี้สูญ - สุทธิ	201	-	85	-	(57,642)	-3%
โอนกลับ (ค่าเผื่อ) มูลค่าของเงินลงทุน	-	-	1,425	-	8,683	-
<b>กำไร(ขาดทุน)จากการดำเนินงาน</b>	<b>35,763</b>	<b>4%</b>	<b>(101,897)</b>	<b>-6%</b>	<b>(337,557)</b>	<b>-16%</b>
ส่วนแบ่งกำไรของบริษัทร่วมตามวิธีส่วนได้เสีย-สุทธิ	28,469	3%	51,405	3%	90,322	4%
<b>กำไร(ขาดทุน)ก่อนต้นทุนทางการเงินและภาษีเงินได้</b>	<b>64,232</b>	<b>%</b>	<b>(50,492)</b>	<b>-3%</b>	<b>(247,235)</b>	<b>-12%</b>
ต้นทุนทางการเงิน	(1,394)	-	(1,662)	-	(4,207)	-
<b>กำไร(ขาดทุน)ก่อนภาษีเงินได้</b>	<b>62,838</b>	<b>6%</b>	<b>(52,154)</b>	<b>-3%</b>	<b>(251,442)</b>	<b>-12%</b>
ผลประโยชน์ภาษีเงินได้จากผลต่างทางเวลา	(2,556)	-	(2,769)	-	42,140	2%
<b>กำไร (ขาดทุน) สุทธิสำหรับปี</b>	<b>60,282</b>	<b>6%</b>	<b>(54,923)</b>	<b>-3%</b>	<b>(209,302)</b>	<b>-10%</b>
กำไรขาดทุนเบ็ดเสร็จอื่น	-	-	-	-	-	-
<b>กำไร (ขาดทุน) เบ็ดเสร็จสำหรับงวดปี</b>	<b>60,282</b>	<b>6%</b>	<b>(54,923)</b>	<b>-3%</b>	<b>(209,302)</b>	<b>-10%</b>

**บริษัท สยามสตีลอินเตอร์เนชั่นแนล จำกัด (มหาชน) และบริษัทย่อย**  
**งบกำไรขาดทุนและกำไรขาดทุนเบ็ดเสร็จอื่น**  
**สำหรับรอบระยะเวลาบัญชีตั้งแต่วันที่ 1 กรกฎาคม 2558 ถึงวันที่ 31 ธันวาคม 2558 และสำหรับปีสิ้นสุดวันที่ 30 มิถุนายน 2558**  
**และสำหรับปีสิ้นสุดวันที่ 30 มิถุนายน 2557**

	งบการเงินรวม					
	ปี 2558		ปี 2557/2558		ปี 2556/2557	
	1 ก.ค. - 31 ธ.ค. 58		1 ก.ค. 57 - 30 มิ.ย. 58		1 ก.ค. 56 - 30 มิ.ย. 57	
	(ปรับปรุงใหม่)					
	พันบาท	%	พันบาท	%	พันบาท	%
<b>การแบ่งปันกำไร (ขาดทุน)</b>						
ส่วนที่เป็นของผู้ถือหุ้นของบริษัท	57,417	6%	(59,027)	-4%	(227,642)	-11%
ส่วนได้เสียในบริษัทย่อยที่ไม่อยู่ในอำนาจควบคุม	2,865	-	4,105	-	18,340	1%
<b>รวม</b>	<b>60,282</b>	<b>6%</b>	<b>(54,922)</b>	<b>-3%</b>	<b>(209,302)</b>	<b>-10%</b>
<b>การแบ่งปันกำไร (ขาดทุน) เบ็ดเสร็จ</b>						
ส่วนที่เป็นของผู้ถือหุ้นของบริษัท	57,417	6%	(59,027)	-4%	(218,149)	-10%
ส่วนได้เสียในบริษัทย่อยที่ไม่อยู่ในอำนาจควบคุม	2,865	-	4,104	-	22,415	1%
<b>รวม</b>	<b>60,282</b>	<b>6%</b>	<b>(54,923)</b>	<b>-3%</b>	<b>(195,734)</b>	<b>-9%</b>
<b>กำไร (ขาดทุน) ต่อหุ้น</b>						
กำไร (ขาดทุน) สุทธิส่วนที่เป็นของบริษัท (บาทต่อหุ้น)	0.10		(0.10)		(0.38)	
จำนวนหุ้นสามัญเฉลี่ยถ่วงน้ำหนัก (หุ้น)	593,126		593,126		593,126	



## บริษัท สยามสตีลอินเตอร์เนชั่นแนล จำกัด (มหาชน) และบริษัทย่อย

## งบกระแสเงินสด

สำหรับรอบระยะเวลาบัญชีตั้งแต่วันที่ 1 กรกฎาคม 2558 ถึงวันที่ 31 ธันวาคม 2558 และสำหรับปีสิ้นสุดวันที่ 30 มิถุนายน 2558  
และสำหรับปีสิ้นสุดวันที่ 30 มิถุนายน 2557

	งบการเงินรวม		
	พันบาท		
	ปี 2558	ปี 2557/2558	ปี 2556/2557
	1 ก.ค. - 31 ธ.ค. 58	1 ก.ค. 57 - 30 มิ.ย. 58	1 ก.ค. 56 - 30 มิ.ย. 57
	(ปรับปรุงใหม่)		
<b>กระแสเงินสดจากกิจกรรมดำเนินงาน</b>			
กำไรก่อนภาษีเงินได้	62,838	(52,154)	(251,442)
<b>ปรับปรุงกำไรก่อนภาษีเงินได้เป็นเงินสดรับ (จ่าย) จากกิจกรรมดำเนินงาน:-</b>			
ค่าเสื่อมราคา	22,242	44,756	51,779
ค่าเผื่อ (โอนกลับค่าเผื่อ) มูลค่าเงินลงทุนลดลง - สุทธิ	1,293	(155)	(8,683)
ค่าเผื่อ (โอนกลับค่าเผื่อ)หนี้สงสัยจะสูญและหนี้สูญ - สุทธิ	(201)	(85)	57,642
ค่าเผื่อ (โอนกลับค่าเผื่อ)สินค้าลดลง - สุทธิ	7,236	20,851	4,464
ขาดทุน (กำไร) จากการจำหน่ายที่ดิน อาคาร และอุปกรณ์	(528)	(7)	1,499
กำไรจากการปรับมูลค่าเงินลงทุนชั่วคราวที่ยังไม่ได้เกิดขึ้นจริง	-	(14)	-
เงินปันผลรับ	(23,898)	(2,495)	(5,392)
ขาดทุน (กำไร) จากอัตราแลกเปลี่ยนเงินตราต่างประเทศที่ยังไม่เกิดขึ้น	(2,103)	28,221	(12,977)
ต้นทุนทางการเงิน	1,394	1,662	4,207
ส่วนแบ่งกำไรของบริษัทร่วมตามวิธีส่วนได้เสีย - สุทธิ	(28,469)	(51,792)	(90,322)
ค่าใช้จ่ายตามภาระผูกพันสำหรับผลประโยชน์พนักงาน	482	1,227	2,510
<b>กระแสเงินสดได้มาจาก (ใช้ไป) การดำเนินงานก่อนการเปลี่ยนแปลง</b>			
<b>ในส่วนของสินทรัพย์และหนี้สินดำเนินงาน</b>	40,287	(9,985)	(246,715)
<b>สินทรัพย์ดำเนินงานลดลง (เพิ่มขึ้น)</b>			
ลูกหนี้การค้าจากการขายและให้บริการ			
- ลูกหนี้ทั่วไป	(76,927)	13,435	191,157
- บริษัทที่เกี่ยวข้อง	8,553	7,138	7,279
ลูกหนี้การค้าจากการให้บริการรับเหมาก่อสร้าง			
- ลูกหนี้ทั่วไป	(8,803)	(1,791)	-
- บริษัทที่เกี่ยวข้อง	2,014	1,350	-
รายได้ที่ยังไม่ได้เรียกชำระ			
- ลูกหนี้ทั่วไป	12,593	(12,754)	-
สินค้าคงเหลือ	33,754	4,262	107,812
ลูกหนี้และเงินทดรองจ่าย - บริษัทที่เกี่ยวข้อง	230	(3,019)	185
สินทรัพย์หมุนเวียนอื่น	(2,431)	(9,532)	(159)
ลูกหนี้เงินประกันผลงาน	-	-	162,503
สินทรัพย์ไม่หมุนเวียนอื่น	(4,904)	(7,141)	(9,396)

## บริษัท สยามสตีลอินเตอร์เนชั่นแนล จำกัด (มหาชน) และบริษัทย่อย

## งบกระแสเงินสด

สำหรับรอบระยะเวลาบัญชีตั้งแต่วันที่ 1 กรกฎาคม 2558 ถึงวันที่ 31 ธันวาคม 2558 และสำหรับปีสิ้นสุดวันที่ 30 มิถุนายน 2558 และสำหรับปีสิ้นสุดวันที่ 30 มิถุนายน 2557

	งบการเงินรวม		
	พันบาท		
	ปี 2558	ปี 2557/2558	ปี 2556/2557
	1 ก.ค. - 31 ธ.ค. 58	1 ก.ค. 57 - 30 มิ.ย. 58	1 ก.ค. 56 - 30 มิ.ย. 57
	(ปรับปรุงใหม่)		
<b>หนี้สินดำเนินงานเพิ่มขึ้น (ลดลง)</b>			
เจ้าหนี้การค้า- ผู้ค้าทั่วไป	17,326	(9,043)	(220,087)
เจ้าหนี้และเงินทดรองจ่ายจากบริษัทที่เกี่ยวข้อง	(19,429)	(11,758)	(16,456)
เงินรับล่วงหน้าและเงินมัดจำค่าสินค้า	10,958	12,907	(33,630)
หนี้สินผลประโยชน์พนักงาน	(100)	(875)	(19,000)
หนี้สินหมุนเวียนอื่น	15,877	(282)	(40,019)
หนี้สินไม่หมุนเวียนอื่น	106	(771)	(3,934)
<b>เงินสดได้มาจาก(ใช้ไปใน)การดำเนินงาน</b>	29,105	(27,857)	(120,460)
จ่ายดอกเบี้ย	(850)	(709)	(2,341)
จ่ายภาษีเงินได้	(2,552)	(2,616)	(1,374)
<b>เงินสดสุทธิได้มาจาก (ใช้ไปใน)กิจกรรมดำเนินงาน</b>	25,703	(31,181)	(124,175)
<b>กระแสเงินสดจากกิจกรรมลงทุน</b>			
เงินฝากธนาคารที่มีข้อจำกัดในการใช้ลดลง	(7,354)	56	(140)
เงินลงทุนชั่วคราวเพิ่มขึ้น	5,049	(5,035)	-
ซื้อที่ดิน อาคารและอุปกรณ์	(59,582)	(10,060)	(37,069)
เงินปันผลรับจากบริษัทร่วม	-	37,871	55,349
เงินลงทุนในบริษัทร่วมเพิ่มขึ้น	-	-	(60,200)
เงินให้กู้ยืมระยะยาวแก่บริษัทที่เกี่ยวข้องกันเพิ่มขึ้น	(100,000)	-	-
เงินรับจากการขายที่ดิน อาคารและอุปกรณ์	547	5,400	407
รับเงินปันผล	23,898	2,495	5,392
<b>เงินสดสุทธิได้มาจาก (ใช้ไปใน) กิจกรรมลงทุน</b>	(137,441)	30,727	(36,261)
<b>กระแสเงินสดจากกิจกรรมจัดหาเงิน</b>			
เงินกู้ยืมระยะสั้นจากสถาบันการเงินเพิ่มขึ้น (ลดลง)	24,000	(53,460)	52,384
บริษัทย่อยจ่ายเงินปันผลให้ส่วนได้เสียที่ไม่อยู่ในอำนาจควบคุม	(2,107)	(9,801)	(9,801)
เงินกู้ยืมระยะยาวจากสถาบันการเงินเพิ่มขึ้น	200,00	-	-
<b>เงินสดสุทธิได้มาจาก (ใช้ไปใน) กิจกรรมจัดหาเงิน</b>	221,893	(63,262)	42,583
<b>เงินสดและรายการเทียบเท่าเงินสดเพิ่มขึ้น (ลดลง) สุทธิ</b>	110,154	(63,716)	(117,853)
<b>เงินสดและรายการเทียบเท่าเงินสด ณ วันต้นปี</b>	269,362	333,078	450,931
<b>เงินสดและรายการเทียบเท่าเงินสด ณ วันสิ้นปี</b>	379,516	269,362	333,078

**บริษัท สยามสตีลอินเตอร์เนชั่นแนล จำกัด (มหาชน) บริษัทย่อย**  
**งบแสดงการเปลี่ยนแปลงในส่วนของผู้ถือหุ้น**  
**สำหรับรอบระยะเวลาบัญชีตั้งแต่วันที่ 1 กรกฎาคม 2558 ถึงวันที่ 31 ธันวาคม 2558 และสำหรับปีสิ้นสุดวันที่ 30 มิถุนายน 2558**  
**และสำหรับปีสิ้นสุดวันที่ 30 มิถุนายน 2557**

	งบการเงินรวม		
	พันบาท		
	ปี 2558	ปี 2557/2558	ปี 2556/2557
	1 ก.ค.-31 ธ.ค. 58	1 ก.ค. 57 - 30 มิ.ย. 58	1 ก.ค. 56 - 30 มิ.ย. 57
	(ปรับปรุงใหม่)		
ทุนเรือนหุ้นที่ออกและชำระแล้ว			
ยอดต้นปี	593,126	593,126	593,126
ยอดสิ้นปี	593,126	593,126	593,126
ส่วนเกินมูลค่าหุ้น			
ยอดต้นปี	72,404	72,404	72,404
ยอดสิ้นปี	72,404	72,404	72,404
ทุนสำรองตามกฎหมาย			
ยอดต้นปี	59,313	59,313	59,313
ยอดสิ้นปี	59,313	59,313	59,313
กำไรสะสม			
ยอดต้นปี	1,553,121	1,612,610	1,830,759
จ่ายเงินสดปันผล	-	-	-
ปรับปรุงผลสะสมของการเปลี่ยนแปลงนโยบายการบัญชี เกี่ยวกับเงินลงทุนในการร่วมค้า -ปรับปรุงใหม่	-	(460)	-
กำไร (ขาดทุน) เบ็ดเสร็จสำหรับปี	57,417	(59,027)	(218,150)
ยอดสิ้นปี	1,610,538	1,553,121	1,612,610
ส่วนได้เสียที่ไม่อยู่ในอำนาจควบคุม			
ยอดต้นปี	187,235	192,931	180,315
กำไร (ขาดทุน) เบ็ดเสร็จสำหรับปี -ปรับปรุงใหม่		4,104	-
จ่ายเงินปันผลของบริษัทย่อย	(2,107)	(9,801)	(9,801)
กำไรเบ็ดเสร็จสำหรับปี	2,865	-	22,415
ยอดสิ้นปี	187,993	187,234	192,931
<b>รวมส่วนของผู้ถือหุ้น</b>	<b>2,523,373</b>	<b>2,465,198</b>	<b>2,530,382</b>

## บริษัท สยามสตีลอินเตอร์เนชั่นแนล จำกัด (มหาชน)

## งบแสดงฐานะการเงิน

ณ วันที่ 31 ธันวาคม 2558 และวันที่ 30 มิถุนายน 2558 และวันที่ 30 มิถุนายน 2557

	งบการเงินเฉพาะของบริษัท					
	31 ธันวาคม 2558		30 มิถุนายน 2558		30 มิถุนายน 2557	
	พันบาท	%	พันบาท	%	พันบาท	%
<b>สินทรัพย์</b>						
<b>สินทรัพย์หมุนเวียน</b>						
เงินสดและรายการเทียบเท่าเงินสด	242,871	12%	96,086	5%	114,887	6%
ลูกหนี้การค้าจากการขายและให้บริการ						
- ลูกค้าทั่วไป - สุทธิ	272,586	13%	239,525	13%	275,311	14%
- บริษัทที่เกี่ยวข้องกัน - สุทธิ	21,618	1%	26,724	1%	24,105	1%
ลูกหนี้การค้าจากการให้บริการรับเหมาก่อสร้าง						
- ลูกค้าทั่วไป - สุทธิ	10,594	1%	1,791	-	-	-
- บริษัทที่เกี่ยวข้องกัน - สุทธิ	-	-	2,014	-	4,661	-
รายได้ที่ยังไม่ได้เรียกชำระ						
- ลูกค้าทั่วไป - สุทธิ	160	%	12,753	1%	-	-
สินค้าคงเหลือ - สุทธิ	288,818	11%	274,535	15%	300,197	15%
ลูกหนี้และเงินทดรองจ่าย						
- บริษัทที่เกี่ยวข้องกัน - สุทธิ	6,874	-	7,912	-	4,515	-
สินทรัพย์หมุนเวียนอื่น	28,912	1%	21,383	1%	13,785	2%
<b>รวมสินทรัพย์หมุนเวียน</b>	<b>812,432</b>	<b>38%</b>	<b>682,724</b>	<b>37%</b>	<b>737,460</b>	<b>38%</b>
<b>สินทรัพย์ไม่หมุนเวียน</b>						
เงินฝากธนาคารที่มีชื่อจำกัดในการใช้	7,217	-	-	-	-	-
เงินให้กู้ยืมระยะยาวแก่บริษัทที่เกี่ยวข้องกัน	100,000	5%	-	-	-	-
ลูกหนี้เงินประกันผลงาน	81,747	4%	80,664	4%	94,822	5%
เงินลงทุนซึ่งบันทึกโดยวิธีราคาทุน						
บริษัทย่อย บริษัทร่วมและบริษัทอื่น	246,738	12%	244,739	13%	243,330	12%
ที่ดิน อาคารและอุปกรณ์ - สุทธิ	566,215	27%	528,193	29%	566,695	29%
สินทรัพย์ที่ไม่ได้ใช้ดำเนินงาน - สุทธิ	168,815	8%	168,817	9%	168,822	9%
ภาษีเงินได้หัก ณ ที่จ่าย	9,893	-	13,172	1%	9,142	-
สินทรัพย์ภาษีเงินได้รอการตัดบัญชี - สุทธิ	97,813	5%	111,611	6%	111,822	6%
สินทรัพย์ไม่หมุนเวียนอื่น - สุทธิ	19,382	1%	19,352	1%	19,520	1%
<b>รวมสินทรัพย์ไม่หมุนเวียน</b>	<b>1,297,820</b>	<b>62%</b>	<b>1,166,546</b>	<b>63%</b>	<b>1,214,154</b>	<b>62%</b>
<b>รวมสินทรัพย์</b>	<b>2,110,252</b>	<b>100%</b>	<b>1,849,270</b>	<b>100%</b>	<b>1,951,615</b>	<b>100%</b>

## บริษัท สยามสตีลอินเตอร์เนชั่นแนล จำกัด (มหาชน)

## งบแสดงฐานะการเงิน

ณ วันที่ 31 ธันวาคม 2558 และวันที่ 30 มิถุนายน 2558 และวันที่ 30 มิถุนายน 2557

	งบการเงินเฉพาะของบริษัท					
	31 ธันวาคม 2558		30 มิถุนายน 2558		30 มิถุนายน 2557	
	พันบาท	%	พันบาท	%	พันบาท	%
<b>หนี้สินหมุนเวียน</b>						
เงินกู้ยืมระยะสั้นจากสถาบันการเงิน	24,000	1%	-	-	53,460	3%
เจ้าหนี้การค้า - ผู้ค้าทั่วไป	92,096	4%	80,350	4%	83,105	4%
เจ้าหนี้และเงินทดรองจ่ายจากบริษัทที่เกี่ยวข้องกัน	17,282	1%	35,280	2%	31,199	2%
เงินรับล่วงหน้าและเงินมัดจำจากลูกค้า						
- ลูกค้าทั่วไป - สุทธิ	42,747	2%	32,381	2%	18,692	1%
- บริษัทที่เกี่ยวข้องกัน - สุทธิ	5,212	-	5,035	-	5,035	-
ภาษีเงินได้ค้างจ่าย	-	-	-	-	-	-
หนี้สินหมุนเวียนอื่น	95,194	5%	80,249	4%	77,082	4%
<b>รวมหนี้สินหมุนเวียน</b>	<b>276,531</b>	<b>13%</b>	<b>233,295</b>	<b>13%</b>	<b>268,573</b>	<b>14%</b>
<b>หนี้สินไม่หมุนเวียน</b>						
เงินกู้ยืมระยะยาวจากสถาบันการเงิน	200,000	9%	-	-	-	-
หนี้สินตามภาระผูกพันสำหรับผลประโยชน์พนักงาน	20,964	1%	20,366	1%	19,439	1%
หนี้สินไม่หมุนเวียนอื่น	1,827	-	1,721	-	2,051	-
<b>รวมหนี้สินไม่หมุนเวียน</b>	<b>222,791</b>	<b>11%</b>	<b>22,087</b>	<b>1%</b>	<b>21,490</b>	<b>1%</b>
<b>รวมหนี้สิน</b>	<b>499,322</b>	<b>24%</b>	<b>255,382</b>	<b>14%</b>	<b>290,063</b>	<b>15%</b>
<b>ส่วนของผู้ถือหุ้น</b>						
ทุนเรือนหุ้นที่ออกและรับชำระแล้ว 593,125,849 หุ้น	593,126	28%	593,126	32%	593,126	30%
ส่วนเกินมูลค่าหุ้น	72,404	3%	72,404	4%	72,404	4%
กำไรสะสม						
- จัดสรรเพื่อทุนสำรองตามกฎหมาย	59,312	3%	59,312	3%	59,312	3%
- ยังไม่จัดสรร	886,088	42%	869,046	47%	936,710	48%
<b>รวมส่วนของผู้ถือหุ้น</b>	<b>1,610,929</b>	<b>76%</b>	<b>1,593,888</b>	<b>86%</b>	<b>1,661,552</b>	<b>85%</b>
<b>รวมหนี้สินและส่วนของผู้ถือหุ้น</b>	<b>2,110,252</b>	<b>100%</b>	<b>1,849,270</b>	<b>100%</b>	<b>1,951,615</b>	<b>100%</b>

## บริษัท สยามสตีลอินเตอร์เนชั่นแนล จำกัด (มหาชน)

## งบกำไรขาดทุนและกำไรขาดทุนเบ็ดเสร็จอื่น

สำหรับรอบระยะเวลาบัญชีตั้งแต่วันที่ 1 กรกฎาคม 2558 ถึงวันที่ 31 ธันวาคม 2558 และสำหรับปีสิ้นสุดวันที่ 30 มิถุนายน 2558

และสำหรับปีสิ้นสุดวันที่ 30 มิถุนายน 2557

	งบการเงินเฉพาะของบริษัท					
	ปี 2558		ปี 2557/2558		ปี 2556/2557	
	1 ก.ค. - 31 ธ.ค. 58		1 ก.ค. 57 - 30 มิ.ย. 58		1 ก.ค. 56 - 30 มิ.ย. 57	
	พันบาท	%	พันบาท	%	พันบาท	%
<b>รายได้</b>						
รายได้จากการขายและบริการ - สุทธิ	578,757	92%	968,254	98%	1,133,572	100%
รายได้จากการให้บริการรับเหมาก่อสร้าง	52,867	8%	22,408	2%	-	-
<b>รวมรายได้</b>	<b>631,624</b>	<b>100%</b>	<b>990,662</b>	<b>100%</b>	<b>1,133,572</b>	<b>100%</b>
<b>ต้นทุน</b>						
ต้นทุนขายและบริการ	429,594	68%	796,960	80%	1,011,208	89%
ต้นทุนการให้บริการรับเหมาก่อสร้าง	44,365	7%	19,830	2%	-	-
<b>รวมต้นทุน</b>	<b>473,959</b>	<b>75%</b>	<b>816,790</b>	<b>82%</b>	<b>1,011,208</b>	<b>89%</b>
<b>กำไรขั้นต้น</b>	<b>157,664</b>	<b>25%</b>	<b>173,872</b>	<b>18%</b>	<b>122,364</b>	<b>11%</b>
รายได้อื่น	24,943	%	51,662	5%	71,992	6%
กำไร(ขาดทุน)จากอัตราแลกเปลี่ยนเงินตราต่างประเทศ	3,026	-	(26,148)	-3%	20,954	2%
เงินปันผลรับ	26,091	4%	50,564	5%	70,941	6%
<b>กำไรก่อนค่าใช้จ่าย</b>	<b>211,725</b>	<b>34%</b>	<b>249,950</b>	<b>25%</b>	<b>286,251</b>	<b>25%</b>
ค่าใช้จ่ายขาย	(87,361)	-14%	(156,679)	-16%	(179,374)	-16%
ค่าใช้จ่ายบริหาร	(94,531)	-15%	(160,640)	-16%	(191,546)	-17%
ค่าชดเชยจากสินค้าชำรุดบกพร่อง	-	-	-	-	(189,067)	-16%
โอนกลับค่าเผื่อ (ค่าเผื่อ) หนี้สงสัยจะสูญและหนี้สูญ	201	-	85	-	(57,641)	-5%
โอนกลับค่าเผื่อ (ค่าเผื่อ) มูลค่าของเงินลงทุน	2,000	-	1,425	-	8,683	-
<b>กำไร (ขาดทุน) ก่อนต้นทุนทางการเงินและภาษีเงินได้</b>	<b>32,033</b>	<b>5%</b>	<b>(65,858)</b>	<b>-7%</b>	<b>(322,695)</b>	<b>-29%</b>
ต้นทุนทางการเงิน	(1,193)	-	(1,594)	-	(3,695)	-
<b>กำไร(ขาดทุน)ก่อนภาษีเงินได้</b>	<b>30,841</b>	<b>5%</b>	<b>(67,452)</b>	<b>7%</b>	<b>(326,390)</b>	<b>-29%</b>
ภาษีเงินได้	(13,798)	-2%	(211)	-	54,618	5%
<b>กำไร(ขาดทุน)สำหรับงวดปี</b>	<b>17,042</b>	<b>3%</b>	<b>(67,663)</b>	<b>-7%</b>	<b>(326,390)</b>	<b>-29%</b>
กำไรขาดทุนเบ็ดเสร็จอื่น	-	-	-	-	-	-
<b>กำไร(ขาดทุน)เบ็ดเสร็จสำหรับงวดปี</b>	<b>17,042</b>	<b>3%</b>	<b>(67,663)</b>	<b>-7%</b>	<b>(326,390)</b>	<b>-29%</b>

**บริษัท สยามสตีลอินเตอร์เนชั่นแนล จำกัด (มหาชน)**  
งบกำไรขาดทุนและกำไรขาดทุนเบ็ดเสร็จอื่น  
สำหรับรอบระยะเวลาบัญชีตั้งแต่วันที่ 1 กรกฎาคม 2558 ถึงวันที่ 31 ธันวาคม 2558 และสำหรับปีสิ้นสุดวันที่ 30 มิถุนายน 2558  
และสำหรับปีสิ้นสุดวันที่ 30 มิถุนายน 2557

	งบการเงินเฉพาะของบริษัท					
	ปี 2558		ปี 2557/2558		ปี 2556/2557	
	1 ก.ค. - 31 ธ.ค. 58		1 ก.ค. 57 - 30 มิ.ย. 58		1 ก.ค. 56 - 30 มิ.ย. 57	
	พันบาท	%	พันบาท	%	พันบาท	%
<b>การแบ่งปันกำไร (ขาดทุน)</b>						
ส่วนที่เป็นของผู้ถือหุ้นของบริษัท	17,042	3%	(67,664)	-7%	(271,772)	-24%
ส่วนได้เสียที่ในบริษัทย่อยที่ไม่อยู่ในอำนาจควบคุม	-	-	-	-	-	-
<b>รวม</b>	<b>17,042</b>	<b>3%</b>	<b>(67,664)</b>	<b>-7%</b>	<b>(271,772)</b>	<b>-24%</b>
<b>การแบ่งปันกำไร (ขาดทุน) เบ็ดเสร็จ</b>						
ส่วนที่เป็นของผู้ถือหุ้นของบริษัท	17,042	3%	(67,664)	-7%	(266,542)	-24%
ส่วนได้เสียในบริษัทย่อยที่ไม่อยู่ในอำนาจควบคุม	-	-	-	-	-	-
<b>รวม</b>	<b>17,042</b>	<b>3%</b>	<b>(67,664)</b>	<b>-7%</b>	<b>(266,542)</b>	<b>-24%</b>
<b>กำไร (ขาดทุน) ต่อหุ้น</b>						
กำไร (ขาดทุน) สุทธิส่วนที่เป็นของบริษัท (บาทต่อหุ้น)	0.03		(0.11)		(0.46)	
จำนวนหุ้นสามัญถัวเฉลี่ยถ่วงน้ำหนัก (หุ้น)	593,126		593,126		593,126	

## บริษัท สยามสตีลอินเตอร์เนชั่นแนล จำกัด (มหาชน)

## งบกระแสเงินสด

สำหรับรอบระยะเวลาบัญชีตั้งแต่วันที่ 1 กรกฎาคม 2558 ถึงวันที่ 31 ธันวาคม 2558 และสำหรับปีสิ้นสุดวันที่ 30 มิถุนายน 2558  
และสำหรับปีสิ้นสุดวันที่ 30 มิถุนายน 2557

	งบการเงินเฉพาะบริษัท		
	พื้นที่บาท		
	ปี 2558	ปี 2557/2558	ปี 2556/2557
	1 ก.ค. - 31 ธ.ค. 58	1 ก.ค. 57 - 30 มิ.ย. 58	1 ก.ค. 56 - 30 มิ.ย. 57
<b>กระแสเงินสดจากกิจกรรมดำเนินงาน</b>			
กำไรก่อนภาษีเงินได้	30,840	(67,452)	(326,391)
<b>ปรับปรุงกำไรสุทธิเป็นเงินสดรับ (จ่าย) จากกิจกรรมดำเนินงาน:-</b>			
ค่าเสื่อมราคา	20,638	41,584	48,880
ค่าเผื่อ (โอนกลับค่าเผื่อ) การลดมูลค่าของเงินลงทุน	(2,000)	(1,425)	(8,683)
ค่าเผื่อ (โอนกลับค่าเผื่อ) หนี้สงสัยจะสูญและหนี้สูญ - สุทธิ	(201)	(85)	57,641
ค่าเผื่อ (โอนกลับค่าเผื่อ) สินค้าเสื่อมและลดมูลค่า - สุทธิ	7,236	20,851	4,464
เงินปันผลรับ	(26,091)	(50,565)	(70,941)
ขาดทุน (กำไร) จากการขายที่ดิน อาคาร และอุปกรณ์	(142)	(308)	1,513
ขาดทุน(กำไร)จากอัตราแลกเปลี่ยนเงินตราต่างประเทศที่ยังไม่เกิดขึ้น	(2,103)	28,221	(12,977)
ต้นทุนทางการเงิน	1,193	1,594	3,696
ค่าใช้จ่ายตามภาวะผูกพันสำหรับผลประโยชน์พนักงาน	353	918	1,750
<b>กระแสเงินสดได้มาจาก(ใช้ไปใน)การดำเนินงานก่อนการเปลี่ยนแปลง</b>			
<b>ในส่วนของสินทรัพย์และหนี้สินดำเนินงาน</b>	29,723	(26,667)	(301,048)
<b>สินทรัพย์ดำเนินงานลดลง (เพิ่มขึ้น)</b>			
ลูกหนี้การค้าจากการขายและให้บริการ			
- ลูกหนี้ทั่วไป	(31,743)	19,709	129,682
- บริษัทที่เกี่ยวข้อง	5,106	(2,619)	7,657
ลูกหนี้การค้าจากการให้บริการรับเหมาก่อสร้าง			
- ลูกหนี้ทั่วไป	(8,803)	(1,791)	-
- บริษัทที่เกี่ยวข้อง	2,160	2,646	-
รายได้ที่ยังไม่ได้เรียกชำระ			
- ลูกหนี้ทั่วไป	12,593	(12,754)	-
สินค้าคงเหลือ	38,481	4,811	125,494
ลูกหนี้และเงินทดรองจ่าย - บริษัทที่เกี่ยวข้อง	1,039	(3,398)	434
สินทรัพย์หมุนเวียนอื่น	(7,527)	(7,598)	23
ลูกหนี้เงินประกันผลงาน	-	-	162,503
สินทรัพย์ไม่หมุนเวียนอื่น	(3,248)	(3,860)	(920)



## บริษัท สยามสตีลอินเตอร์เนชั่นแนล จำกัด (มหาชน)

## งบกระแสเงินสด (ต่อ)

สำหรับรอบระยะเวลาบัญชีตั้งแต่วันที่ 1 กรกฎาคม 2558 ถึงวันที่ 31 ธันวาคม 2558 และสำหรับปีสิ้นสุดวันที่ 30 มิถุนายน 2558  
และสำหรับปีสิ้นสุดวันที่ 30 มิถุนายน 2557

	งบการเงินเฉพาะบริษัท		
	พันบาท		
	ปี 2558	ปี 2557/2558	ปี 2556/2557
	1 ก.ค. - 31 ธ.ค. 58	1 ก.ค. 57 - 30 มิ.ย. 58	1 ก.ค. 56 - 30 มิ.ย. 57
	(ปรับปรุงใหม่)		
<b>หนี้สินดำเนินงานเพิ่มขึ้น (ลดลง)</b>			
เจ้าหนี้การค้า- ผู้ค้าทั่วไป	11,744	(2,768)	(220,199)
เจ้าหนี้และเงินทดรองจ่ายจากบริษัทที่เกี่ยวข้อง	(17,997)	4,081	(12,408)
เงินรับล่วงหน้าและเงินมัดจำค่าสินค้า	10,455	14,401	(30,598)
หนี้สินหมุนเวียนอื่น	14,791	4,567	(37,031)
หนี้สินผลประโยชน์พนักงาน	(100)	(875)	(19,000)
หนี้สินไม่หมุนเวียนอื่น	106	(330)	(3,634)
<b>เงินสดใช้ไปในการดำเนินงาน</b>	<b>63,276</b>	<b>(12,445)</b>	<b>(199,045)</b>
จ่ายดอกเบี้ย	(850)	(709)	(2,284)
จ่ายภาษีเงินได้	-	-	-
<b>เงินสดสุทธิได้มาจาก (ใช้ไปใน) กิจกรรมดำเนินงาน</b>	<b>62,426</b>	<b>(13,154)</b>	<b>(201,329)</b>
<b>กระแสเงินสดจากกิจกรรมลงทุน</b>			
เงินฝากธนาคารที่มีข้อจำกัดในการใช้ลดลง(เพิ่มขึ้น)	(7,217)	-	-
ซื้อที่ดิน อาคารและอุปกรณ์	(58,659)	(6,541)	(28,735)
เงินรับจากการขายที่ดิน อาคารและอุปกรณ์	144	3,773	376
เงินให้กู้ยืมระยะยาวแก่บริษัทที่เกี่ยวข้องกันเพิ่มขึ้น	(100,000)	-	-
เงินลงทุนในบริษัทร่วมเพิ่มขึ้น	-	-	(60,200)
รับคืนเงินลงทุนในกิจการร่วมค้า	-	16	-
รับเงินปันผล	26,091	50,565	70,941
<b>เงินสดสุทธิได้มาจาก (ใช้ไปใน) กิจกรรมลงทุน</b>	<b>(139,641)</b>	<b>47,813</b>	<b>(17,618)</b>
<b>กระแสเงินสดจากกิจกรรมจัดหาเงิน</b>			
เงินกู้ยืมระยะสั้นจากสถาบันการเงินเพิ่มขึ้น (ลดลง)	24,000	(53,461)	52,384
เงินกู้ยืมระยะยาวจากสถาบันการเงินเพิ่มขึ้น	200,000	-	-
<b>เงินสดสุทธิได้มาจาก (ใช้ไปใน) กิจกรรมจัดหาเงิน</b>	<b>224,000</b>	<b>(53,461)</b>	<b>52,384</b>
<b>เงินสดและรายการเทียบเท่าเงินสดเพิ่มขึ้น (ลดลง) สุทธิ</b>	<b>146,784</b>	<b>(18,801)</b>	<b>(166,563)</b>
<b>เงินสดและรายการเทียบเท่าเงินสด ณ วันต้นปี</b>	<b>96,086</b>	<b>114,887</b>	<b>281,450</b>
<b>เงินสดและรายการเทียบเท่าเงินสด ณ วันสิ้นปี</b>	<b>242,871</b>	<b>96,086</b>	<b>114,887</b>

**บริษัท สยามสตีลอินเตอร์เนชั่นแนล จำกัด (มหาชน)**  
**งบแสดงการเปลี่ยนแปลงในส่วนของผู้ถือหุ้น**  
**สำหรับรอบระยะเวลาบัญชีตั้งแต่วันที่ 1 กรกฎาคม 2558 ถึงวันที่ 31 ธันวาคม 2558 และสำหรับปีสิ้นสุดวันที่ 30 มิถุนายน 2558**  
**และสำหรับปีสิ้นสุดวันที่ 30 มิถุนายน 2557**

	งบการเงินเฉพาะของบริษัท		
	พันบาท		
	ปี 2558	ปี 2557/2558	ปี 2556/2557
	1 ก.ค. - 31 ธ.ค. 58	1 ก.ค. 57 - 30 มิ.ย. 58	1 ก.ค. 56 - 30 มิ.ย. 57
ทุนเรือนหุ้นที่ออกและชำระแล้ว			
ยอดต้นปี	593,126	593,126	593,126
ยอดสิ้นปี	593,126	593,126	593,126
ส่วนเกินมูลค่าหุ้น			
ยอดต้นปี	72,404	72,404	72,404
ยอดสิ้นปี	72,404	72,404	72,404
ทุนสำรองตามกฎหมาย			
ยอดต้นปี	59,313	59,313	59,313
ยอดสิ้นปี	59,313	59,313	59,313
กำไรสะสม			
ยอดต้นปี	869,046	936,710	1,203,251
จ่ายเงินสดปันผล	-	-	-
กำไร(ขาดทุน)เบ็ดเสร็จสำหรับปี	17,042	(67,664)	(266,542)
ยอดสิ้นปี	886,088	869,046	936,710
<b>รวมส่วนของผู้ถือหุ้น</b>	<b>1,610,930</b>	<b>1,593,889</b>	<b>1,661,552</b>

## 14. การวิเคราะห์และคำอธิบายของฝ่ายจัดการ

(1) สรุปผลการดำเนินงานของบริษัทฯ สำหรับรอบระยะเวลาบัญชีตั้งแต่วันที่ 1 กรกฎาคม 2558 ถึงวันที่ 31 ธันวาคม 2558 และตั้งแต่วันที่ 1 กรกฎาคม 2557 ถึงวันที่ 31 ธันวาคม 2557\*

	ล้านบาท		
	1 ก.ค. - 31 ธ.ค. 58	1 ก.ค. - 31 ธ.ค. 57	% เปลี่ยนแปลง
<b>ผลการดำเนินงาน</b>			
รายได้รวมจากการขายและบริการ	991	864	15
รายได้อื่น	45	2	2,150
ส่วนแบ่งกำไรจากบริษัทร่วมตามวิธีส่วนได้เสีย	28	32	-13
ต้นทุนขายและบริการ	759	683	11
ค่าใช้จ่ายในการขายและบริหาร	241	220	10
ต้นทุนทางการเงิน	1	1	0
ภาษีเงินได้	3	3	0
ส่วนได้เสียที่ไม่อยู่ในอำนาจควบคุมในบริษัทย่อย	3	6	-50
<b>กำไรขั้นต้น</b>	<b>232</b>	<b>181</b>	<b>28</b>
กำไร (ขาดทุน) ก่อนต้นทุนทางการเงินและภาษีเงินได้	63	(6)	-1,150
กำไร (ขาดทุน) สุทธิ	57	(15)	-480
กำไร (ขาดทุน) ต่อหุ้น (บาท)	0.10	(0.03)	-480

หมายเหตุ \* ข้อมูลจากงบการเงินรวม

(2) สรุปผลการดำเนินงานของบริษัทฯ สำหรับรอบระยะเวลาบัญชีตั้งแต่วันที่ 1 มกราคม 2558 ถึงวันที่ 31 ธันวาคม 2558 และตั้งแต่วันที่ 1 มกราคม 2557 ถึงวันที่ 31 ธันวาคม 2557\*

	ล้านบาท		
	1 ม.ค. - 31 ธ.ค. 58	1 ม.ค. - 31 ธ.ค. 57	% เปลี่ยนแปลง
<b>ผลการดำเนินงาน</b>			
รายได้รวมจากการขายและบริการ	1,784	1,855	-4
รายได้อื่น	62	47	32
ส่วนแบ่งกำไรจากบริษัทร่วมตามวิธีส่วนได้เสีย	48	71	-32
ต้นทุนขายและบริการ	1,418	1,490	-5
ค่าใช้จ่ายในการขายและบริหาร	458	496	-8
ต้นทุนทางการเงิน	1	4	-75
ภาษีเงินได้	3	18	-83
ส่วนได้เสียที่ไม่อยู่ในอำนาจควบคุมในบริษัทย่อย	1	18	-94
<b>กำไรขั้นต้น</b>	<b>366</b>	<b>365</b>	<b>0</b>
กำไร (ขาดทุน) ก่อนต้นทุนทางการเงินและภาษีเงินได้	17	(17)	-200
กำไร (ขาดทุน) สุทธิ	13	(53)	-125
กำไร (ขาดทุน) ต่อหุ้น (บาท)	0.02	(0.09)	-125

หมายเหตุ \* ข้อมูลจากงบการเงินรวม

## (3) ตารางสรุปอัตราส่วนทางการเงินที่สำคัญ \*

รายการ	ปี 2558 (1 ก.ค. – 31 ธ.ค. 58)	ปี 2557/2558 (1 ก.ค.57 – 30 มิ.ย.58)	ปี 2556/2557 (1 ก.ค.56 – 30 มิ.ย.57)
<b>อัตราส่วนวัดสภาพคล่อง</b>			
อัตราส่วนเงินทุนหมุนเวียน (เท่า)	3.64	3.79	3.36
อัตราส่วนเงินทุนหมุนเวียนเร็ว (เท่า)	2.57	2.42	2.19
Cash Cycle (วัน)	260.61	149.71	122.74
<b>อัตราส่วนความสามารถในการทำกำไร</b>			
อัตรากำไรขั้นต้น (ร้อยละ)	23.38	19.01	14.49
อัตรากำไร (ขาดทุน) จากการดำเนินงาน (ร้อยละ)	3.61	(6.14)	(15.76)
อัตรากำไร (ขาดทุน) สุทธิ (ร้อยละ)	5.80	(3.56)	(10.63)
อัตราผลตอบแทนจากส่วนของสินทรัพย์รวม (ร้อยละ)	2.00	(2.02)	(7.07)
อัตราผลตอบแทนจากส่วนของผู้ถือหุ้น (ร้อยละ)	2.30	(2.36)	(8.65)
อัตรากำไรสุทธิต่อหน่วยขาย (ร้อยละ)	(40.29)	(22.55)	(39.81)
อัตราส่วนต้นทุนสินค้าที่ขายต่อหน่วยขาย (ร้อยละ)	76.62	80.99	85.51
อัตราส่วนค่าใช้จ่ายในการขายและบริหารต่อหน่วยขาย (ร้อยละ)	24.22	26.17	34.48
<b>ข้อมูลต่อหุ้น (บาท)</b>			
มูลค่าหุ้นที่ตราไว้ (บาท)	2	1	1
มูลค่าตามบัญชี (บาท)	4.25	4.16	4.27
กำไร (ขาดทุน) ต่อหุ้น (บาท)	0.10	(0.10)	(0.38)
<b>อัตราส่วนประสิทธิภาพ</b>			
อัตรามูลกำไรของลูกหนี้ (เท่า)	2.15	3.78	3.73
จำนวนวันในการเก็บหนี้ (วัน)	169	97	98
อัตรามูลกำไรของเจ้าหนี้ (เท่า)	4.89	7.37	5.69
จำนวนวันในจ่ายชำระหนี้ (วัน)	75	50	64
อัตรามูลกำไรของสินค้าคงเหลือ (เท่า)	2.20	3.56	4.10
จำนวนวันในการขายสินค้า (วัน)	166	103	89
อัตรามูลกำไรของสินทรัพย์หมุนเวียน (เท่า)	0.85	1.44	1.49
อัตรามูลกำไรของสินทรัพย์ถาวร (เท่า)	1.36	2.27	2.82
อัตรามูลกำไรของสินทรัพย์รวม (เท่า)	0.34	0.58	0.68
<b>อัตราส่วนความสามารถในการชำระหนี้</b>			
อัตราส่วนหนี้สินต่อสินทรัพย์รวม (เท่า)	0.18	0.11	0.13
อัตราส่วนสินทรัพย์ต่อส่วนของผู้ถือหุ้น (เท่า)	1.22	1.13	1.15
อัตราส่วนแห่งหนี้ (เท่า)	0.22	0.13	0.15
อัตราส่วนความสามารถในการจ่ายดอกเบี้ย (เท่า)	44.02	(32.85)	(63.13)

หมายเหตุ \* ข้อมูลจากงบการเงินรวม

### การวิเคราะห์ผลการดำเนินงานโดยรวม

เนื่องด้วยบริษัทฯ มีการเปลี่ยนรอบบัญชีจากวันที่ 1 กรกฎาคม ถึง 30 มิถุนายน เป็นวันที่ 1 มกราคม ถึง 31 ธันวาคม งบการเงินที่รับรองโดยผู้สอบบัญชีจึงแสดงในรอบระยะเวลาบัญชีตั้งแต่วันที่ 1 กรกฎาคม ถึง 31 ธันวาคม 2558 (งบการเงินปีปัจจุบัน) เปรียบเทียบกับรอบระยะเวลาบัญชีตั้งแต่วันที่ 1 กรกฎาคม 2557 ถึง 30 มิถุนายน 2558 (งบการเงินปีก่อน) ซึ่งเป็นการเปรียบเทียบรอบเวลา 6 เดือน และ 1 ปี ดังนั้นเพื่อให้เปรียบเทียบได้และเป็นประโยชน์ต่อผู้ใช้งบการเงินจึงขอเปรียบเทียบเป็นรอบระยะเวลาเดียวกัน โดยแบ่งเป็น 2 รอบ คือ รอบ 6 เดือน ตั้งแต่วันที่ 1 กรกฎาคม 2558 ถึงวันที่ 31 ธันวาคม 2558 เปรียบเทียบกับ ตั้งแต่วันที่ 1 กรกฎาคม 2557 ถึงวันที่ 31 ธันวาคม 2557 และรอบ 1 ปี ตั้งแต่วันที่ 1 มกราคม 2558 ถึงวันที่ 31 ธันวาคม 2558 เปรียบเทียบกับตั้งแต่วันที่ 1 มกราคม 2557 ถึงวันที่ 31 ธันวาคม 2557

สำหรับรอบระยะเวลาบัญชีตั้งแต่วันที่ 1 กรกฎาคม 2558 ถึง 31 ธันวาคม 2558 งบการเงินรวมของบริษัท มีรายได้รวม 991 ล้านบาท เพิ่มขึ้นจากงวดเดียวกันปีก่อน 127 ล้านบาท หรือเปลี่ยนแปลงเพิ่มขึ้นร้อยละ 15 โดยเพิ่มขึ้นจากยอดขายในประเทศ ได้แก่ เฟอร์นิเจอร์, อาคารสำเร็จรูปอเนกประสงค์, ผนังกันน้ำ และการให้บริการรับเหมาก่อสร้าง และเพิ่มขึ้นจากยอดขายอาคารสำเร็จรูปอเนกประสงค์ต่างประเทศ โดยทั้งนี้ส่วนใหญ่เพิ่มขึ้นจากยอดขายเฟอร์นิเจอร์ในประเทศของลูกค้างานโครงการและผนังกันน้ำ อย่างไรก็ตามในปีนี้ บริษัทยังคงมีแผนดำเนินการพัฒนาบุคลากรด้านการตลาดและการผลิต และเพิ่มผลิตภัณฑ์ใหม่เพื่อตอบสนองความต้องการของลูกค้าและเพิ่มยอดขาย รวมทั้งขยายการลงทุนไปยังธุรกิจพลังงานทดแทนเพื่อสร้างรายได้ที่มั่นคงในอนาคต จึงยังคงเชื่อว่าแนวโน้มรายได้จะปรับตัวดีขึ้น

สำหรับงวด 1 ปี สิ้นสุดวันที่ 31 ธันวาคม 2558 งบการเงินรวมของบริษัท มีรายได้รวม 1,784 ล้านบาท ลดลงจากงวดเดียวกันปีก่อน 71 ล้านบาท หรือลดลงร้อยละ 4 มาจากยอดขายอาคารสำเร็จรูปอเนกประสงค์ต่างประเทศงานโครงการพิเศษลดลง และยอดขายเฟอร์นิเจอร์ของบริษัทที่ย่อยรายหนึ่งลดลง

### รายได้รวม

สำหรับรอบระยะเวลาบัญชีตั้งแต่วันที่ 1 กรกฎาคม 2558 ถึง 31 ธันวาคม 2558 งบการเงินรวมของบริษัท มีรายได้รวม จำนวน 991 ล้านบาท เพิ่มขึ้นจากงวดเดียวกันปีก่อน 127 ล้านบาท หรือเพิ่มขึ้นร้อยละ 15 ส่วนใหญ่เพิ่มขึ้นจากยอดขายเฟอร์นิเจอร์ในประเทศของลูกค้างานโครงการและผนังกันน้ำ โดยรายได้รวมสำหรับรอบระยะเวลาบัญชีตั้งแต่วันที่ 1 กรกฎาคม 2558 ถึง 31 ธันวาคม 2558 ประกอบด้วย

- รายได้จากการขายเฟอร์นิเจอร์ อาคารสำเร็จรูปอเนกประสงค์และผนังกันน้ำในประเทศ มีรายได้จำนวน 863 ล้านบาท เพิ่มขึ้นจากงวดเดียวกันปีก่อน 58 ล้านบาท หรือเพิ่มขึ้นร้อยละ 7 เนื่องจากยอดขายเฟอร์นิเจอร์ในประเทศของลูกค้างานโครงการและยอดขายผนังกันน้ำ
- รายได้จากการขายเฟอร์นิเจอร์และอาคารสำเร็จรูปอเนกประสงค์ต่างประเทศ มีรายได้จำนวน 75 ล้านบาท เพิ่มขึ้นจากงวดเดียวกันปีก่อน 18 ล้านบาท หรือเพิ่มขึ้น ร้อยละ 32 มาจากยอดขายอาคารสำเร็จรูปอเนกประสงค์ต่างประเทศ

- รายได้จากการให้บริการรับเหมาก่อสร้างในประเทศ มีงานรับเหมาก่อสร้าง 3 ราย รวมจำนวน 53 ล้านบาท เพิ่มขึ้นจากงวดเดียวกันปีก่อน 51 ล้านบาท ซึ่งงวดเดียวกันปีก่อนมีงานรับเหมาก่อสร้าง 1 ราย

สำหรับงวด 1 ปี สิ้นสุดวันที่ 31 ธันวาคม 2558 งบการเงินรวมของบริษัท มีรายได้รวม จำนวน 1,784 ล้านบาท ลดลงจากงวดเดียวกันปีก่อน 71 ล้านบาท หรือลดลงร้อยละ 4 มาจากยอดขายอาคารสำเร็จรูป อเนกประสงค์ต่างประเทศงาน โครงการพิเศษลดลง และยอดขายเฟอร์นิเจอร์ในประเทศของบริษัทที่ย่อยรายหนึ่งลดลง โดยรายได้รวมในงวด 1 ปี สิ้นสุดวันที่ 31 ธันวาคม 2558 ประกอบด้วย

- รายได้จากการขายเฟอร์นิเจอร์ อาคารสำเร็จรูปอเนกประสงค์และผนังกั้นน้ำในประเทศ มีรายได้จำนวน 1,581 ล้านบาท ลดลงจากงวดเดียวกันปีก่อน 96 ล้านบาท หรือลดลงร้อยละ 6 เนื่องจากยอดขายเฟอร์นิเจอร์ในประเทศของบริษัทที่ย่อยรายหนึ่งลดลง

- รายได้จากการขายเฟอร์นิเจอร์และอาคารสำเร็จรูปอเนกประสงค์ต่างประเทศ มีรายได้จำนวน 129 ล้านบาท ลดลงจากงวดเดียวกันปีก่อน 48 ล้านบาท หรือลดลงร้อยละ 27 มาจากยอดขายอาคารสำเร็จรูปอเนกประสงค์ต่างประเทศงาน โครงการพิเศษ

- รายได้จากการให้บริการรับเหมาก่อสร้างในประเทศ มีงานรับเหมาก่อสร้าง 3 ราย รวมจำนวน 74 ล้านบาท เพิ่มขึ้นจากงวดเดียวกันปีก่อน 73 ล้านบาท ซึ่งงวดเดียวกันปีก่อนมีงานรับเหมาก่อสร้าง 1 ราย

### รายได้อื่น

สำหรับรอบระยะเวลาบัญชีตั้งแต่วันที่ 1 กรกฎาคม 2558 ถึง 31 ธันวาคม 2558 งบการเงินรวมของบริษัท มีรายได้อื่น จำนวน 45 ล้านบาท เพิ่มขึ้นจากงวดเดียวกันปีก่อน 43 ล้านบาท หรือเพิ่มขึ้นร้อยละ 2,150 ซึ่งส่วนใหญ่เกิดจากปีก่อนมีผลขาดทุนจากอัตราแลกเปลี่ยนเงินตราต่างประเทศ ในขณะที่ปีนี้มีผลกำไรจากอัตราแลกเปลี่ยนเงินตราต่างประเทศ ทั้งนี้ผลกำไรและขาดทุนจากอัตราแลกเปลี่ยนเงินตราต่างประเทศส่วนใหญ่มาจากการปรับปรุงยอดลูกหนี้การค้าประเทศออสเตรเลียตามอัตราแลกเปลี่ยนธนาคารแห่งประเทศไทย

สำหรับงวด 1 ปี สิ้นสุดวันที่ 31 ธันวาคม 2558 งบการเงินรวมของบริษัท มีรายได้อื่น จำนวน 62 ล้านบาท เพิ่มขึ้นจากงวดเดียวกันปีก่อน 15 ล้านบาท หรือเพิ่มขึ้นร้อยละ 32 ซึ่งส่วนใหญ่เกิดจากปีก่อนมีผลขาดทุนจากอัตราแลกเปลี่ยนเงินตราต่างประเทศ ในขณะที่ปีนี้มีผลกำไรจากอัตราแลกเปลี่ยนเงินตราต่างประเทศ ทั้งนี้ผลกำไรและขาดทุนจากอัตราแลกเปลี่ยนเงินตราต่างประเทศส่วนใหญ่มาจากการปรับปรุงยอดลูกหนี้การค้าประเทศออสเตรเลียตามอัตราแลกเปลี่ยนธนาคารแห่งประเทศไทย

### ต้นทุนขายและค่าใช้จ่าย

สำหรับรอบระยะเวลาบัญชีตั้งแต่วันที่ 1 กรกฎาคม 2558 ถึง 31 ธันวาคม 2558 งบการเงินรวมของบริษัท มีต้นทุนขายรวม จำนวน 759 ล้านบาท เพิ่มขึ้นจากงวดเดียวกันปีก่อน 76 ล้านบาท หรือเพิ่มขึ้นร้อยละ 11 เป็นผลมากรายได้รวมเพิ่มขึ้น สำหรับอัตราส่วนต้นทุนขายรวมต่อรายได้รวมของรอบระยะเวลาบัญชีตั้งแต่วันที่ 1 กรกฎาคม 2558 ถึง 31 ธันวาคม 2558 และงวดเดียวกันปีก่อน เท่ากับร้อยละ 77 และ 79 ตามลำดับ ซึ่งอัตราส่วนต้นทุนขายรวมลดลงเนื่องมากรายได้รวมที่เพิ่มขึ้นทำให้อัตราต้นทุนคงที่จำนวนหนึ่งลดลง รวมทั้งการควบคุมต้นทุนมีประสิทธิภาพมากขึ้น

- สำหรับงวด 1 ปี สิ้นสุดวันที่ 31 ธันวาคม 2558 งบการเงินรวมของบริษัท มีต้นทุนขายรวม จำนวน 1,418 ล้านบาท ลดลงจากงวดเดียวกันปีก่อน 72 ล้านบาท หรือลดลงร้อยละ 5 เป็นผลมาจากรายได้รวมที่ลดลง สำหรับอัตราส่วนต้นทุนขายรวมต่อรายได้รวม สำหรับงวด 1 ปี สิ้นสุดวันที่ 31 ธันวาคม 2558 และงวดเดียวกันปีก่อน เท่ากับร้อยละ 79 และ 80 ตามลำดับ ซึ่งแม้ว่ารายได้รวมลดลงแต่มีอัตราส่วนต้นทุนขายรวมลดลง เนื่องมาจากการควบคุมต้นทุนมีประสิทธิภาพมากขึ้น

- สำหรับรอบระยะเวลาบัญชีตั้งแต่วันที่ 1 กรกฎาคม 2558 ถึง 31 ธันวาคม 2558 งบการเงินรวมของบริษัท มีค่าใช้จ่ายในการขายและบริหาร จำนวน 241 ล้านบาท เพิ่มขึ้นจากงวดเดียวกันปีก่อน 21 ล้านบาท หรือเพิ่มขึ้นร้อยละ 10 เป็นผลจากรายได้รวมเพิ่มขึ้น สำหรับอัตราส่วนค่าใช้จ่ายในการขายและบริหารต่อรายได้รวม ของรอบระยะเวลาบัญชีตั้งแต่วันที่ 1 กรกฎาคม 2558 ถึง 31 ธันวาคม 2558 และงวดเดียวกันปีก่อน เท่ากับร้อยละ 24 และ 25 ตามลำดับ ซึ่งอัตราส่วนค่าใช้จ่ายในการขายและบริหารลดลงเนื่องมาจากรายได้รวมที่เพิ่มขึ้น ส่งผลให้อัตรากำไรสุทธิที่จำนวนหนึ่งลดลง และการควบคุมค่าใช้จ่ายมีประสิทธิภาพมากขึ้น

- สำหรับงวด 1 ปี สิ้นสุดวันที่ 31 ธันวาคม 2558 งบการเงินรวมของบริษัท มีค่าใช้จ่ายในการขายและบริหาร จำนวน 458 ล้านบาท ลดลงจากงวดเดียวกันปีก่อน 38 ล้านบาท หรือลดลงร้อยละ 8 ส่วนหนึ่งเป็นผลมาจากรายได้รวมลดลง และบางส่วนมาจากปีก่อนบริษัทฯมีการตัดหนี้สูญและตั้งสำรองหนี้สงสัยจะสูญของลูกหนี้การค้าประเทศออสเตรเลีย 3 ราย สินค้าอาคารสำเร็จรูปอเนกประสงค์โครงการพิเศษต่างประเทศ สำหรับอัตราส่วนค่าใช้จ่ายในการขายและบริหารต่อรายได้รวม สำหรับงวด 1 ปี สิ้นสุดวันที่ 31 ธันวาคม 2558 และงวดเดียวกันปีก่อน เท่ากับร้อยละ 26 และ 27 ตามลำดับ ซึ่งแม้ว่ารายได้รวมลดลงแต่มีอัตราส่วนค่าใช้จ่ายในการขายและบริหารลดลง เนื่องมาจากการควบคุมค่าใช้จ่ายมีประสิทธิภาพมากขึ้น

- สำหรับรอบระยะเวลาบัญชีตั้งแต่วันที่ 1 กรกฎาคม 2558 ถึง 31 ธันวาคม 2558 งบการเงินรวมของบริษัท มีกำไรเงินได้นิติบุคคลประกอบด้วย ค่าใช้จ่ายภาษีเงินได้ปัจจุบันตามประมวลรัษฎากร 2 ล้านบาท และกำไรเงินได้รอการตัดบัญชีรับรู้เป็นค่าใช้จ่าย 1 ล้านบาท รวมมีกำไรเงินได้ 3 ล้านบาท และงวดเดียวกันปีก่อนมีกำไรเงินได้นิติบุคคล ประกอบด้วย กำไรเงินได้รอการตัดบัญชีรับรู้เป็นรายได้ 1 ล้านบาท และค่าใช้จ่ายภาษีเงินได้ปัจจุบันตามประมวลรัษฎากร 4 ล้านบาท สุทธิมีกำไรเงินได้ 3 ล้านบาท

- สำหรับงวด 1 ปี สิ้นสุดวันที่ 31 ธันวาคม 2558 งบการเงินรวมของบริษัท มีกำไรเงินได้นิติบุคคลประกอบด้วย กำไรเงินได้รอการตัดบัญชีรับรู้เป็นรายจ่าย 1 ล้านบาท และค่าใช้จ่ายภาษีเงินได้ปัจจุบันตามประมวลรัษฎากร 2 ล้านบาท รวมมีกำไรเงินได้ 3 ล้านบาท และงวดเดียวกันปีก่อนมีกำไรเงินได้นิติบุคคลประกอบด้วย ค่าใช้จ่ายภาษีเงินได้ปัจจุบันตามประมวลรัษฎากร 10 ล้านบาท และกำไรเงินได้รอการตัดบัญชีรับรู้เป็นรายจ่าย 8 ล้านบาท รวมมีกำไรเงินได้ 18 ล้านบาท

### กำไรขั้นต้น

สำหรับรอบระยะเวลาบัญชีตั้งแต่วันที่ 1 กรกฎาคม 2558 ถึง 31 ธันวาคม 2558 งบการเงินรวมของบริษัท มีกำไรขั้นต้น จำนวน 232 ล้านบาท เพิ่มขึ้นจากงวดเดียวกันปีก่อน 51 ล้านบาท หรือเพิ่มขึ้นร้อยละ 28 อัตรากำไรขั้นต้นของรอบระยะเวลาบัญชีตั้งแต่วันที่ 1 กรกฎาคม 2558 ถึง 31 ธันวาคม 2558 และงวดเดียวกันปีก่อน เท่ากับร้อยละ 23 และ 21 ตามลำดับ โดยอัตรากำไรขั้นต้นเพิ่มขึ้นเนื่องจากในรอบระยะเวลาบัญชีตั้งแต่



วันที่ 1 กรกฎาคม 2558 ถึง 31 ธันวาคม 2558 มีรายได้รวมเพิ่มขึ้นจากงวดเดียวกันปีก่อน และอัตราต้นทุนขายลดลงจากการควบคุมต้นทุนมีประสิทธิภาพมากขึ้น

สำหรับงวด 1 ปี สิ้นสุดวันที่ 31 ธันวาคม 2558 งบการเงินรวมของบริษัท มีกำไรขั้นต้น จำนวน 366 ล้านบาท เพิ่มขึ้นจากงวดเดียวกันปีก่อน 1 ล้านบาท หรือเพิ่มขึ้นร้อยละ 0.3 อัตรากำไรขั้นต้นในงวด 1 ปี สิ้นสุดวันที่ 31 ธันวาคม 2558 และงวดเดียวกันปีก่อน เท่ากับร้อยละ 21 และ 20 ตามลำดับ ซึ่งแม้ว่ารายได้รวมลดลงแต่มีอัตรากำไรขั้นต้นเพิ่มขึ้นเนื่องจากอัตราต้นทุนขายลดลงจากการควบคุมต้นทุนมีประสิทธิภาพมากขึ้น

### กำไร (ขาดทุน) สุทธิ

สำหรับรอบระยะเวลาบัญชีตั้งแต่วันที่ 1 กรกฎาคม 2558 ถึง 31 ธันวาคม 2558 งบการเงินรวมของบริษัท มีกำไรสุทธิ 57 ล้านบาท และงวดเดียวกันปีก่อนมีผลขาดทุนสุทธิ 15 ล้านบาท ปีนี้กำไรสุทธิเพิ่มขึ้นจากปีก่อน 72 ล้านบาท หรือเพิ่มขึ้นร้อยละ 480 เป็นผลมาจากในปีนี้มีบริษัทฯมีกำไรจากการดำเนินงาน 36 ล้านบาท ในขณะที่ปีก่อนเกิดผลขาดทุนจากการดำเนินงาน 37 ล้านบาท จึงทำให้ปีนี้มีกำไรจากการดำเนินงานเพิ่มขึ้น 73 ล้านบาท ซึ่งเป็นผลมาจากปีนี้มีรายได้รวมที่เพิ่มขึ้น อัตราต้นทุนขายและอัตราค่าใช้จ่ายขายบริหารลดลง เนื่องจากการควบคุมต้นทุนและการจัดการค่าใช้จ่าย มีประสิทธิภาพมากขึ้น สำหรับอัตรากำไรสุทธิ ของรอบระยะเวลาบัญชีตั้งแต่วันที่ 1 กรกฎาคม 2558 ถึง 31 ธันวาคม 2558 มีอัตรากำไรสุทธิ ร้อยละ 6 และในงวดเดียวกันปีก่อนมีอัตราขาดทุนสุทธิ ร้อยละ 2

สำหรับงวด 1 ปี สิ้นสุดวันที่ 31 ธันวาคม 2558 งบการเงินรวมของบริษัท มีกำไรสุทธิ 13 ล้านบาท และงวดเดียวกันปีก่อนมีผลขาดทุนสุทธิ 53 ล้านบาท ปีนี้กำไรสุทธิเพิ่มขึ้นจากปีก่อน 66 ล้านบาท หรือเพิ่มขึ้นร้อยละ 125 เป็นผลมาจากในปีนี้มีบริษัทฯมีการควบคุมต้นทุนและการจัดการค่าใช้จ่ายได้อย่างมีประสิทธิภาพมากขึ้น ทำให้อัตราต้นทุนขายและอัตราค่าใช้จ่ายขายบริหารลดลง แม้ว่ารายได้รวมลดลง สำหรับอัตรากำไรสุทธิของงวด 1 ปี สิ้นสุดวันที่ 31 ธันวาคม 2558 มีอัตรากำไรสุทธิ ร้อยละ 1 และในงวดเดียวกันปีก่อนมีอัตราขาดทุนสุทธิ ร้อยละ 3

## (4) สรุปฐานะการเงินของบริษัทฯ ณ วันที่ 31 ธันวาคม 2558 และ ณ วันที่ 30 มิถุนายน 2558\*

	ล้านบาท		
	ณ 31 ธ.ค. 58	ณ 30 มิ.ย. 58	% เปลี่ยนแปลง
<b>ฐานะการเงิน</b>			
สินทรัพย์รวม	3,088	2,781	11
หนี้สินรวม	565	315	79
ส่วนของผู้ถือหุ้น	2,523	2,465	2
สินทรัพย์หมุนเวียนต่อหนี้สินหมุนเวียน (เท่า)	3.64	3.79	-4
สินทรัพย์หมุนเวียนเร็วต่อหนี้สินหมุนเวียน (เท่า)	2.57	2.42	6
ความสามารถในการจ่ายดอกเบี้ย (เท่า)	44.02	(32.85)	-234
หนี้สินต่อส่วนของผู้ถือหุ้น (เท่า)	0.22	0.13	69

\* ข้อมูลจากงบการเงินรวม

**การวิเคราะห์ฐานะการเงิน****สินทรัพย์รวม**

ณ สิ้นรอบระยะเวลาบัญชีวันที่ 31 ธันวาคม 2558 งบการเงินรวมของบริษัท มีสินทรัพย์รวม 3,088 ล้านบาท เพิ่มขึ้นจากสิ้นปีก่อน ณ วันที่ 30 มิถุนายน 2558 จำนวน 307 ล้านบาท หรือเพิ่มขึ้นร้อยละ 11 ซึ่งส่วนใหญ่มาจากการเพิ่มขึ้นของเงินสดและรายการเทียบเท่าเงินสด จำนวน 110 ล้านบาท และเพิ่มขึ้นจากสินทรัพย์ไม่หมุนเวียนได้แก่ เงินให้กู้ยืมระยะยาวแก่บริษัทที่เกี่ยวข้องกัน จำนวน 100 ล้านบาท

โครงสร้างสินทรัพย์รวมของงบการเงินรวมของบริษัท ณ สิ้นรอบระยะเวลาบัญชีวันที่ 31 ธันวาคม 2558 ประกอบด้วย เงินสดและรายการเทียบเท่าเงินสดร้อยละ 12 ลูกหนี้การค้าสุทธิร้อยละ 17 สินค้าคงเหลือสุทธิร้อยละ 10 สินทรัพย์หมุนเวียนอื่นร้อยละ 1 เงินลงทุนในกิจการของบริษัทร่วมและบริษัทอื่นร้อยละ 25 ที่ดิน อาคาร และอุปกรณ์สุทธิร้อยละ 24 และสินทรัพย์ไม่หมุนเวียนอื่นร้อยละ 11 ในขณะที่โครงสร้างสินทรัพย์รวมของสิ้นปีก่อน ประกอบด้วย เงินสดและรายการเทียบเท่าเงินสดร้อยละ 10 ลูกหนี้การค้าสุทธิร้อยละ 15 สินค้าคงเหลือสุทธิร้อยละ 13 สินทรัพย์หมุนเวียนอื่นร้อยละ 2 เงินลงทุนในกิจการของบริษัทร่วมและบริษัทอื่นร้อยละ 27 ที่ดิน อาคาร และอุปกรณ์สุทธิร้อยละ 25 และสินทรัพย์ไม่หมุนเวียนอื่นร้อยละ 8

- เงินสดและรายการเทียบเท่าเงินสด ณ สิ้นรอบระยะเวลาบัญชีวันที่ 31 ธันวาคม 2558 มีจำนวน 379 ล้านบาท เพิ่มขึ้นจากสิ้นปีก่อน 110 ล้านบาท เนื่องจาก ณ สิ้นรอบระยะเวลาบัญชีวันที่ 31 ธันวาคม 2558 มีเงินสดสุทธิได้มาจากกิจกรรมดำเนินงาน จำนวน 26 ล้านบาท ซึ่งส่วนใหญ่มาจากผลกำไรก่อนภาษีเงินได้ มีเงินสดได้มาจากกิจกรรมจัดหาเงิน โดยมาจากเงินกู้ยืมระยะสั้นจากสถาบันการเงิน จำนวน 24 ล้านบาท เพื่อ

นำมาใช้ในการติดตั้งโครงหลังคาแผง Solar Cell ที่บริษัทฯ, เงินกู้ยืมระยะยาวจากสถาบันการเงิน จำนวน 200 ล้านบาท เพื่อใช้รองรับการขยายการลงทุนในธุรกิจพลังงานทดแทน และมีเงินสดใช้ไปในกิจกรรมการลงทุน โดยเป็นเงินให้กู้ยืมระยะยาวแก่บริษัทที่เกี่ยวข้องกัน จำนวน 100 ล้านบาท และเงินสดใช้ไปในการลงทุนซื้ออุปกรณ์ จำนวน 59 ล้านบาท ทั้งนี้เงินให้กู้ยืมระยะยาวแก่บริษัทที่เกี่ยวข้องกันเป็นการให้กู้ยืมเงินแก่บริษัท บางพระกรีนเอนเนอร์จี จำกัด ซึ่งเป็นบริษัทย่อยทางอ้อมของบริษัทฯภายหลังวันสิ้นรอบบัญชี สำหรับลงทุนในโครงการโรงไฟฟ้าพลังงานแสงอาทิตย์ที่ประเทศญี่ปุ่น และเงินลงทุนซื้ออุปกรณ์ส่วนใหญ่เป็นการใช้เงินในการดำเนินการที่อยู่ระหว่างติดตั้งโครงหลังคาแผง Solar Cell ซึ่งเป็นอุปกรณ์สำหรับเปลี่ยนพลังงานแสงอาทิตย์ให้เป็นพลังงานไฟฟ้าเพื่อนำมาใช้ภายในบริษัทฯ

- ลูกหนี้การค้า ณ สิ้นรอบระยะเวลาบัญชีวันที่ 31 ธันวาคม 2558 มีจำนวน 492 ล้านบาท โดยเป็นลูกหนี้ยังไม่ถึงกำหนดชำระร้อยละ 54 เกินกำหนดชำระน้อยกว่าหรือเท่ากับ 3 เดือน ร้อยละ 25 และมากกว่า 3 เดือนขึ้นไป ร้อยละ 21 อย่างไรก็ตามลูกหนี้ดังกล่าวบริษัทและบริษัทย่อยได้ติดตามดูแลการเรียกชำระหนี้อย่างใกล้ชิด โดยลูกหนี้บางรายที่อยู่ระหว่างการติดตามหนี้ จะพิจารณาตั้งค่าเผื่อหนี้สงสัยจะสูญ ทั้งนี้ ณ สิ้นรอบระยะเวลาบัญชีวันที่ 31 ธันวาคม 2558 ยอดค่าเผื่อหนี้สงสัยจะสูญ จำนวนเงิน 45 ล้านบาท เป็นลูกหนี้การค้าประเทศออสเตรเลียรายหนึ่ง สินค้าอาคารสำเร็จรูปประเภทประตูกั้นประตูโรงรถพิเศษ 44 ล้านบาท และรายอื่นๆ 1 ล้านบาท ซึ่งบริษัทและบริษัทย่อย เห็นว่ามีความเพียงพอ สำหรับอัตราหมุนเวียนของลูกหนี้ ณ สิ้นรอบระยะเวลาบัญชีวันที่ 31 ธันวาคม 2558 เท่ากับ 3.93 เท่า สิ้นปีก่อนเท่ากับ 3.83 เท่า และระยะเวลาเก็บหนี้เฉลี่ย ณ สิ้นรอบระยะเวลาบัญชีวันที่ 31 ธันวาคม 2558 เท่ากับ 93 วัน สิ้นปีก่อนเท่ากับ 95 วัน ซึ่งอัตราหมุนเวียนของลูกหนี้เพิ่มขึ้นและระยะเวลาเก็บหนี้เฉลี่ยลดลง เนื่องจาก ณ สิ้นรอบระยะเวลาบัญชีวันที่ 31 ธันวาคม 2558 มีรายได้เพิ่มขึ้น ในขณะที่ยอดคงเหลือลูกหนี้การค้าเพิ่มขึ้นไม่มากนัก

- สินค้าคงเหลือ ณ สิ้นรอบระยะเวลาบัญชีวันที่ 31 ธันวาคม 2558 มีจำนวน 324 ล้านบาท ลดลงจากสิ้นปีก่อน 41 ล้านบาท หรือลดลงร้อยละ 11 ซึ่งส่วนหนึ่งมาจากการตั้งค่าเผื่อมูลค่าวัสดุคิปลดลงจากวัสดุคิปลที่ไม่เคลื่อนไหวเกินกว่าหนึ่งปีเพิ่มขึ้นจากสิ้นปีก่อน และบางส่วนลดลงจากได้ส่งมอบสินค้าเฟอร์นิเจอร์ขายในประเทศงานโครงการ สำหรับอัตราหมุนเวียนของสินค้าคงเหลือ ณ สิ้นรอบระยะเวลาบัญชีวันที่ 31 ธันวาคม 2558 เท่ากับ 4.11 เท่า และสิ้นปีก่อนเท่ากับ 3.55 เท่า เพิ่มขึ้นจากปีก่อนเนื่องจาก ณ สิ้นรอบระยะเวลาบัญชีวันที่ 31 ธันวาคม 2558 มีต้นทุนขายเพิ่มขึ้น เป็นไปตามรายได้ที่เพิ่มขึ้น และสินค้าคงเหลือลดลง

- เงินลงทุน ณ สิ้นรอบระยะเวลาบัญชีวันที่ 31 ธันวาคม 2558 มีจำนวน 766 ล้านบาท เพิ่มขึ้นจากสิ้นปีก่อน 27 ล้านบาท หรือเพิ่มขึ้นร้อยละ 4 เนื่องจากส่วนแบ่งในผลกำไรตามวิธีส่วนได้เสียของบริษัทร่วมรายหนึ่งเพิ่มขึ้น

- ที่ดิน อาคาร และอุปกรณ์สุทธิ ณ สิ้นรอบระยะเวลาบัญชีวันที่ 31 ธันวาคม 2558 มีจำนวน 748 ล้านบาท เพิ่มขึ้น 38 ล้านบาท หรือเพิ่มขึ้นร้อยละ 5 เป็นจำนวนเพิ่มขึ้นสุทธิโดยส่วนใหญ่มาจากการเพิ่มขึ้นของอุปกรณ์ระหว่างติดตั้งโครงหลังคาแผง Solar Cell ซึ่งเป็นอุปกรณ์สำหรับเปลี่ยนพลังงานแสงอาทิตย์ให้เป็นพลังงานไฟฟ้าเพื่อนำมาใช้ภายในบริษัทฯ และส่วนหนึ่งลดลงจากการตัดค่าเสื่อมราคาอาคารและอุปกรณ์สำหรับงวดบัญชี

- สินทรัพย์ไม่หมุนเวียนอื่น ณ สิ้นรอบระยะเวลาบัญชีวันที่ 31 ธันวาคม 2558 มีจำนวน 339 ล้านบาท เพิ่มขึ้น 109 ล้านบาท หรือเพิ่มขึ้นร้อยละ 47 ส่วนใหญ่เพิ่มขึ้นจากเงินให้กู้ยืมระยะยาวแก่บริษัทที่

เกี่ยวข้องกัน จำนวน 100 ล้านบาท โดยเป็นการให้กู้ยืมเงินแก่บริษัท บางพระกรีนเอนเนอร์จี จำกัด ซึ่งเป็นบริษัทย่อยทางอ้อมของบริษัทฯ ภายหลังจากวันสิ้นรอบบัญชี สำหรับลงทุนในโครงการโรงไฟฟ้าพลังงานแสงอาทิตย์ที่ประเทศญี่ปุ่น

### หนี้สินรวม

ณ สิ้นรอบระยะเวลาบัญชีวันที่ 31 ธันวาคม 2558 งบการเงินรวมของบริษัท มีหนี้สินรวม 565 ล้านบาท เพิ่มขึ้นจากปีก่อน 250 ล้านบาท หรือเพิ่มขึ้นร้อยละ 79 ส่วนใหญ่เพิ่มขึ้นจากเงินกู้ยืมระยะสั้นและระยะยาวจากสถาบันการเงิน

- เงินกู้ยืมระยะสั้นจากสถาบันการเงิน ณ สิ้นรอบระยะเวลาบัญชีวันที่ 31 ธันวาคม 2558 มีจำนวน 24 ล้านบาท เพื่อนำมาใช้ในการติดตั้งโครงหลังคาแผง Solar Cell ซึ่งเป็นอุปกรณ์สำหรับเปลี่ยนพลังงานแสงอาทิตย์ให้เป็นพลังงานไฟฟ้าเพื่อนำมาใช้ภายในบริษัทฯ เพิ่มขึ้นจากปีก่อนที่ไม่มีเงินกู้ยืมดังกล่าว

- เงินกู้ยืมระยะยาวจากสถาบันการเงิน ณ สิ้นรอบระยะเวลาบัญชีวันที่ 31 ธันวาคม 2558 มีจำนวน 200 ล้านบาท เพื่อใช้รองรับการขยายการลงทุนในธุรกิจพลังงานทดแทน เพิ่มขึ้นจากปีก่อนที่ไม่มีเงินกู้ยืมดังกล่าว

### ส่วนของผู้ถือหุ้น

ณ สิ้นรอบระยะเวลาบัญชีวันที่ 31 ธันวาคม 2558 งบการเงินรวมของบริษัท มีส่วนของผู้ถือหุ้นจำนวน 2,523 ล้านบาท สิ้นปีก่อนจำนวน 2,466 ล้านบาท เพิ่มขึ้นจากสิ้นปีก่อน 57 ล้านบาท หรือเพิ่มขึ้นร้อยละ 2 เนื่องจาก ณ สิ้นรอบระยะเวลาบัญชีวันที่ 31 ธันวาคม 2558 งบการเงินรวมของบริษัท มีกำไรสุทธิ 57 ล้านบาท

มูลค่าหุ้นตามบัญชี ณ สิ้นรอบระยะเวลาบัญชีวันที่ 31 ธันวาคม 2558 เท่ากับ 4.25 บาทต่อหุ้น สิ้นปีก่อนเท่ากับ 4.16 บาทต่อหุ้น เพิ่มขึ้นจากสิ้นปีก่อน 0.10 บาทต่อหุ้น หรือเพิ่มขึ้นร้อยละ 2

### สภาพคล่อง และอัตราส่วนทางการเงินที่สำคัญ

สภาพคล่องของงบการเงินรวมของบริษัท สำหรับ ณ สิ้นรอบระยะเวลาบัญชีวันที่ 31 ธันวาคม 2558 มีเงินสดคงเหลือ ณ วันสิ้นรอบ เท่ากับ 379 ล้านบาท สิ้นปีก่อนเท่ากับ 269 ล้านบาท มีกระแสเงินสดเพิ่มขึ้นจากสิ้นปีก่อน 110 ล้านบาท เนื่องจาก

- กระแสเงินสดได้มาจากกิจกรรมดำเนินงาน 26 ล้านบาท ส่วนใหญ่มาจากผลกำไรก่อนภาษีเงินได้

- กระแสเงินสดใช้ไปในกิจกรรมการลงทุน 138 ล้านบาท ส่วนใหญ่เป็นเงินให้กู้ยืมระยะยาวแก่บริษัทที่เกี่ยวข้องกัน จำนวน 100 ล้านบาท โดยเป็นการให้กู้ยืมเงินแก่บริษัท บางพระกรีนเอนเนอร์จี จำกัด ซึ่งเป็นบริษัทย่อยทางอ้อมของบริษัทฯ ภายหลังจากวันสิ้นรอบบัญชี สำหรับลงทุนในโครงการโรงไฟฟ้าพลังงานแสงอาทิตย์ที่ประเทศญี่ปุ่น และเงินสดใช้ไปในการลงทุนซื้ออุปกรณ์ จำนวน 59 ล้านบาท เป็นการใช้เงินในการดำเนินการที่อยู่ระหว่างติดตั้งโครงหลังคาแผง Solar Cell ซึ่งเป็นอุปกรณ์สำหรับเปลี่ยนพลังงานแสงอาทิตย์ให้

เป็นพลังงานไฟฟ้าเพื่อนำมาใช้ภายในบริษัทฯ และเงินสดได้มาจากรับเงินปันผลจากบริษัทที่เกี่ยวข้องกันรายหนึ่ง จำนวน 24 ล้านบาท

- กระแสเงินสดได้มาจากกิจกรรมจัดหาเงิน 222 ล้านบาท โดยมาจากเงินกู้ยืมระยะสั้นจากสถาบันการเงิน จำนวน 24 ล้านบาท เพื่อนำมาใช้ในการติดตั้งโครงหลังคาแผง Solar Cell ที่บริษัทฯ และได้มาจากเงินกู้ยืมระยะยาวจากสถาบันการเงิน จำนวน 200 ล้านบาท เพื่อใช้รองรับการขยายการลงทุนในธุรกิจพลังงานทดแทน และบริษัทย่อยรายหนึ่งจ่ายเงินปันผลให้ส่วนได้เสียที่ไม่อยู่ในอำนาจควบคุม 2 ล้านบาท

สำหรับอัตราส่วนเงินทุนหมุนเวียนลดลงจาก 3.79 เท่า ณ สิ้นปีก่อน เป็น 3.64 เท่า ณ สิ้นรอบระยะเวลาบัญชีวันที่ 31 ธันวาคม 2558 และอัตราส่วนเงินทุนหมุนเวียนเร็วเพิ่มขึ้นจาก 2.35 เท่า ณ สิ้นปีก่อน เป็น 2.57 เท่า ณ สิ้นรอบระยะเวลาบัญชีวันที่ 31 ธันวาคม 2558 ซึ่งอัตราส่วนทั้งสองยังแสดงให้เห็นถึงสภาพคล่องที่ดีของบริษัทและบริษัทย่อย

เมื่อพิจารณาในด้านความสามารถในการชำระหนี้ ณ สิ้นปีก่อน และ ณ สิ้นรอบระยะเวลาบัญชีวันที่ 31 ธันวาคม 2558 บริษัทและบริษัทย่อย ยังคงมีความสามารถในการชำระหนี้อยู่ในระดับดี พิจารณาจากอัตราส่วนหนี้สินต่อส่วนของผู้ถือหุ้น แสดงตัวเลขในระดับที่ค่อนข้างต่ำเท่ากับ 0.13 และ 0.22 เท่า ตามลำดับ ทั้งนี้อัตราส่วนหนี้สินต่อส่วนของผู้ถือหุ้น ณ สิ้นรอบระยะเวลาบัญชีวันที่ 31 ธันวาคม 2558 เพิ่มขึ้นจากปีก่อน เนื่องจาก ปีนี้มีเงินกู้ยืมระยะยาวจากสถาบันการเงินเพิ่มขึ้น 200 ล้านบาท เพื่อใช้รองรับการขยายการลงทุนในธุรกิจพลังงานทดแทน

### ปัจจัยสำคัญที่อาจกระทบฐานะการเงินหรือผลการดำเนินงานในอนาคต

- เหตุการณ์ภายหลังวันที่ในงบการเงินรวม

เมื่อวันที่ 4 มกราคม 2559 ที่ประชุมคณะกรรมการของบริษัทได้มีมติอนุมัติให้จัดตั้งบริษัท สยามอินเตอร์เนชั่นแนลเอนเนอร์จี จำกัด เพื่อลงทุนในธุรกิจพลังงานทดแทนเพื่อขยายธุรกิจหลักของบริษัทสู่พลังงานทางเลือกในอนาคต โดยมีทุนจดทะเบียน 1,000,000 บาท (หุ้นสามัญ 100,000 หุ้น มูลค่าที่ตราไว้ 10 บาทต่อหุ้น) และเพิ่มทุนจดทะเบียนเป็น 50,000,000 บาท (หุ้นสามัญ 5,000,000 หุ้น มูลค่าที่ตราไว้ 10 บาทต่อหุ้น) ในสัดส่วนเงินลงทุนร้อยละ 100

เมื่อวันที่ 27 มกราคม 2559 บริษัท สยามอินเตอร์เนชั่นแนลเอนเนอร์จี จำกัด ซื้อหุ้นสามัญของบริษัท บางพระกรีนเอนเนอร์จี จำกัด ซึ่งดำเนินธุรกิจผลิตและจำหน่ายอุปกรณ์พลังงานแสงอาทิตย์ ในสัดส่วนเงินลงทุนร้อยละ 100 โดยมีทุนจดทะเบียน 10,000,000 บาท (หุ้นสามัญ 1,000,000 หุ้น มูลค่าที่ตราไว้ 10 บาทต่อหุ้น) ดังนั้นบริษัท บางพระกรีนเอนเนอร์จี จำกัด จึงเป็นบริษัทย่อยทางอ้อมของบริษัทภายหลังสิ้นรอบบัญชี

เมื่อวันที่ 4 กุมภาพันธ์ 2559 บริษัท สยามอินเตอร์เนชั่นแนลเอนเนอร์จี จำกัด จัดตั้งบริษัทใหม่จำนวน 3 บริษัท ประกอบด้วย บริษัท สยามกรีนเอนเนอร์จีพลัส จำกัด บริษัท สยามนิวาเวอร์ จำกัด และบริษัท สยามเวลท์เอนเนอร์จี จำกัด เพื่อขยายธุรกิจหลักของบริษัทสู่พลังงานทางเลือกในอนาคต ในสัดส่วนเงินลงทุนร้อยละ 100 โดยแต่ละบริษัทมีทุนจดทะเบียน 1,000,000 บาท (หุ้นสามัญ 100,000 หุ้น มูลค่าที่ตราไว้ 10 บาทต่อหุ้น)

เมื่อวันที่ 25 กุมภาพันธ์ 2559 ที่ประชุมคณะกรรมการของบริษัทได้มีมติอนุมัติให้เสนอจ่ายเงินปันผลจากการดำเนินงานสำหรับปีสิ้นสุดวันที่ 31 ธันวาคม 2558 ให้แก่ผู้ถือหุ้นในอัตราหุ้นละ 0.012 บาท โดยการจ่ายเงินปันผลดังกล่าวต้องได้รับการอนุมัติจากที่ประชุมผู้ถือหุ้น

- หนี้สินที่อาจเกิดขึ้นในภายหน้าและภาระผูกพัน

ณ วันที่ 31 ธันวาคม 2558 บริษัทมีภาระผูกพันภายใต้หนังสือค้ำประกันที่ออกโดยธนาคารในประเทศบางแห่ง จำนวน 242.89 ล้านบาท ซึ่งเกี่ยวเนื่องกับภาระผูกพันเกี่ยวกับการปฏิบัติตามสัญญาตามปกติธุรกิจของบริษัท

ณ วันที่ 31 ธันวาคม 2558 บริษัทย่อยมีภาระผูกพันจากหนังสือค้ำประกันที่ธนาคารออกให้ลูกค้าหลายราย สำหรับการปฏิบัติตามสัญญา จำนวนเงินรวม 3.25 ล้านบาท ซึ่งเกี่ยวเนื่องกับภาระผูกพันเกี่ยวกับการปฏิบัติตามสัญญาตามปกติธุรกิจของบริษัทย่อย

ณ วันที่ 31 ธันวาคม 2558 บริษัทมีภาระผูกพันเพื่อทำโครงการของบริษัท โดยการจ้างผู้รับจ้างรายใหญ่จำนวน 48.03 ล้านบาท

ณ วันที่ 31 ธันวาคม 2558 บริษัทมีภาระผูกพันเพื่อการก่อสร้างอุปกรณ์พลังงานแสงอาทิตย์ จำนวน 27.00 ล้านบาท

ณ วันที่ 31 ธันวาคม 2558 บริษัทย่อยมีภาระผูกพันจากสัญญาพื้นที่อาคารสำนักงาน คลังสินค้าและบริการสาธารณูปโภคที่เกี่ยวข้อง และยานพาหนะ สัญญาเช่ามีอายุตั้งแต่หนึ่งถึงสามปี ภายใต้ข้อกำหนดของสัญญาดังกล่าว บริษัทย่อยต้องจ่ายค่าเช่า ดังนี้ ภายใน 1 ปี 8.95 ล้านบาท และภายใน 2-3 ปี 1.16 ล้านบาท

ในระหว่างปี 2555 บริษัทผู้รับจ้างรายหนึ่งได้ยื่นฟ้องร้องบริษัทเป็นจำเลยร่วมกับผู้อื่นอีก 1 ราย โดยถูกเรียกร้องค่าเสียหายรวมเป็นจำนวนเงินประมาณ 41.53 ล้านบาท พร้อมดอกเบี้ยร้อยละ 7.50 ต่อปี นับจากวันที่ 24 มีนาคม 2554 จนกว่าจะชำระเสร็จ บริษัทได้ยื่นฟ้องแย้งบริษัทผู้รับจ้างรายดังกล่าว เมื่อวันที่ 6 กรกฎาคม 2555 เนื่องจากโจทก์เป็นฝ่ายผิดสัญญา โดยทำงานล่าช้ากว่ากำหนดและงานที่ส่งมอบมีความชำรุดบกพร่อง บริษัทจึงมีสิทธิยึดหน่วงที่จะยังไม่ชำระค่าจ้าง ผลของการผิดสัญญาของโจทก์ทำให้บริษัทเสียหาย เนื่องจากถูกลูกค้าปรับตามสัญญาและต้องเป็นผู้แก้ไขงานที่บกพร่องเอง จึงฟ้องแย้งเรียกค่าปรับตามสัญญาจำนวน 22.72 ล้านบาท และให้โจทก์ชำระค่าเสียหายอันเกิดจากการแก้ไขงานที่ชำรุดบกพร่องจำนวน 26.76 ล้านบาท พร้อมดอกเบี้ยร้อยละ 7.50 ต่อปี ปัจจุบันคดีอยู่ระหว่างการพิจารณาของศาลอุทธรณ์ บริษัทเชื่อว่าจะไม่มีความเสียหายจากคดีความดังกล่าวจึงไม่ได้ตั้งสำรองเพื่อความเสียหายไว้ในบัญชี

#### - ปัจจัยความเสี่ยง

##### ความเสี่ยงด้านการจัดหาวัตถุดิบ

ด้านปริมาณวัตถุดิบ บริษัทฯ อาจมีความเสี่ยงจากการขาดแคลนวัตถุดิบหลัก อย่างไรก็ตาม เนื่องจากบริษัทฯ มีประสบการณ์ที่ยาวนานในอุตสาหกรรมเหล็กมากกว่า 62 ปี ทำให้มีเครือข่ายในการติดต่อผู้จำหน่ายวัตถุดิบ โดยในปัจจุบัน บริษัทฯ ได้จัดหาวัตถุดิบหลักที่มีคุณภาพสูงจากภายในประเทศและนำเข้าจากต่างประเทศเพียงเล็กน้อย และจากการดำเนินงานที่ผ่านมา บริษัทฯ ไม่ประสบปัญหาเรื่องวัตถุดิบขาดแคลนแต่อย่างใด ทั้งนี้ ทางบริษัทฯ มีการวางแผนการบริหารวัตถุดิบด้วยระบบคุณภาพมาตรฐาน ISO 9001โดยมีการจัดวางแผนการผลิต

แผนการสั่งซื้ออย่างเป็นขั้นตอนและรัดกุมตลอดจนได้จัดให้มีระบบ Safety Stock และทำการศึกษาหาข้อมูลเกี่ยวกับตลาดวัตถุดิบอย่างสม่ำเสมอ เพื่อให้สามารถจัดหาวัตถุดิบเป็นไปอย่างสอดคล้องกับการผลิตและมีประสิทธิภาพ

ด้านราคาวัตถุดิบ ราคาเหล็กและวัตถุดิบที่ใช้ในกระบวนการผลิตในปีที่ผ่านมาไม่มีความผันผวน บริษัทฯ ไม่มีการตั้งสำรองขาดทุนจากราคาเหล็ก อย่างไรก็ตาม บริษัทฯ ยังคงให้ความสำคัญระมัดระวังและนำประสบการณ์มาใช้ในการพิจารณาจัดหาวัตถุดิบจากแหล่งที่มีคุณภาพดี ในราคา ปริมาณ และเวลาที่เหมาะสมจากแหล่งต่าง ๆ เพื่อเป็นการป้องกันและกระจายความเสี่ยงในด้านนี้

#### ความเสี่ยงด้านอัตราแลกเปลี่ยนเงินตรา

ความผันผวนด้านอัตราแลกเปลี่ยนเงินตราอาจก่อให้เกิดผลกระทบต่อการดำเนินธุรกิจของ บริษัทฯ ซึ่งบริษัทฯ ได้ติดตามความเคลื่อนไหวของอัตราแลกเปลี่ยนเงินตราอย่างใกล้ชิด และได้ป้องกันความเสี่ยงดังกล่าว โดยในส่วนของตลาดต่างประเทศ บริษัทฯ จะกำหนดราคาขายโดยคำนึงถึงอัตราแลกเปลี่ยนเงินตรา ณ ช่วงเวลาที่ตกลงซื้อขายและลดความเสี่ยง ด้วยการทำสัญญาซื้อขายเงินตราต่างประเทศล่วงหน้า(Forward contract) กับธนาคาร

#### การจัดจำหน่ายผลิตภัณฑ์

บริษัทฯ อาจมีความเสี่ยงด้านการจัดจำหน่ายผลิตภัณฑ์ ซึ่งปัจจุบันมีผู้ประกอบการในธุรกิจเดียวกับบริษัทฯ เพิ่มขึ้น อย่างไรก็ตามจากการที่บริษัทฯ ได้เพิ่มช่องทางการจัดจำหน่ายผลิตภัณฑ์สำหรับ ตลาดภายในประเทศอย่างต่อเนื่อง ทำให้สินค้าของบริษัทฯ เป็นที่ยอมรับและรู้จักมากขึ้น ดังนั้นความเสี่ยงด้านการจัดจำหน่ายผลิตภัณฑ์จึงมีไม่มากนัก

#### - โอกาสและอุปสรรคในอุตสาหกรรม

จากสถานการณ์ทางการเมืองในประเทศที่เริ่มเข้าสู่ภาวะปกติ รัฐบาลได้มีมาตรการพัฒนาระบบเศรษฐกิจไทยเพื่อให้แข่งขันได้นั้น ได้แก่ การส่งเสริมการลงทุนในอุตสาหกรรมเทคโนโลยีที่ทันสมัย การผลิตสินค้าที่เป็นความต้องการของตลาด การพัฒนาระบบโครงสร้างพื้นฐานคมนาคมขนส่ง การปรับปรุงมาตรฐานอำนวยความสะดวกผู้ประกอบการและนักลงทุน การปรับปรุงกฎหมาย ระเบียบ วิธีการขั้นตอน ให้เอื้อต่อการค้าการลงทุน การบริหารจัดการเกษตรที่ทันสมัย ซึ่งเป็นมาตรการที่ส่งผลดีต่อระบบเศรษฐกิจ ช่วยกระตุ้นให้เกิดการใช้เงินหมุนเวียนในระบบ บริษัทฯ คาดการณ์ว่าเศรษฐกิจในปี 2559 จะเติบโตทำให้อุตสาหกรรมมีการขยายตัว ส่งผลให้เศรษฐกิจปรับตัวไปในทิศทางที่ดีขึ้น

#### - ปัจจัยภายนอกที่มีผลกระทบต่ออุตสาหกรรม และธุรกิจของบริษัทฯ

จากการที่รัฐบาลมีแนวคิดในการปฏิรูปและบริหารจัดการประเทศ โดยมีมาตรการพัฒนาระบบเศรษฐกิจไทยเพื่อให้แข่งขันได้ รวมทั้งพัฒนาระบบโครงสร้างพื้นฐาน และไม่มีความผันผวนของราคาเหล็ก ส่งผลให้ธุรกิจยังมีความเชื่อมั่นต่อโอกาสในการขยายการลงทุนในอนาคต

สำหรับการได้เข้าร่วมกลุ่มประชาคมเศรษฐกิจอาเซียน (AEC) ส่งผลให้มีการเปิดเสรีการค้าสินค้า บริการ การลงทุน เงินทุน และแรงงานฝีมือ ซึ่งจะก่อให้เกิดการแข่งขันที่รุนแรงมากยิ่งขึ้นทั้งตลาดในประเทศและ

ต่างประเทศ ทั้งนี้บริษัทฯมั่นใจว่าจะสามารถแข่งขันได้เนื่องจากได้เตรียมความพร้อมในด้านพัฒนาสินค้าและ  
ในด้านพัฒนาบุคลากรไว้แล้ว

ด้านการส่งออกของบริษัทฯ คาดว่ายังคงมีแนวโน้มที่ดี โดยบริษัทฯต้องปรับราคาให้เหมาะสมตาม  
ภาวะของเศรษฐกิจโลก ปัจจุบันบริษัทฯ ส่งสินค้าออกไปจำหน่ายยังต่างประเทศ มีปริมาณโดยรวมร้อยละ 8  
ของยอดขายทั้งหมด



## การรับรองความถูกต้องของข้อมูล



“บริษัทฯ ได้สอบทานข้อมูลในแบบแสดงรายการข้อมูลประจำปีฉบับนี้แล้ว ด้วยความระมัดระวัง บริษัทฯ ขอรับรองว่า ข้อมูลดังกล่าวถูกต้องครบถ้วน ไม่เป็นเท็จ ไม่ทำให้ผู้อื่นสำคัญผิดหรือไม่ขาดข้อมูลที่ควรต้องแจ้งในสาระสำคัญ นอกจากนี้ บริษัทฯ ขอรับรองว่า

(1) งบการเงินและข้อมูลทางการเงินที่สรุปมาในแบบแสดงรายการข้อมูลประจำปี ได้แสดงข้อมูลอย่างถูกต้องครบถ้วนในสาระสำคัญเกี่ยวกับฐานะการเงิน ผลการดำเนินงาน และกระแสเงินสดของบริษัทฯ และบริษัทย่อยแล้ว

(2) บริษัทฯ ได้จัดให้มีระบบการเปิดเผยข้อมูลที่ดี เพื่อให้แน่ใจว่าบริษัทฯ ได้เปิดเผยข้อมูลในส่วนที่เป็นสาระสำคัญทั้งของบริษัทฯ และบริษัทย่อยอย่างถูกต้องครบถ้วนแล้วรวมทั้งควบคุมดูแลให้มีการปฏิบัติตามระบบดังกล่าว

(3) บริษัทฯ ได้จัดให้มีระบบการควบคุมภายในที่ดี และควบคุมดูแลให้มีการปฏิบัติตามระบบดังกล่าวและบริษัทฯ ได้แจ้งข้อมูลการประเมินระบบการควบคุมภายใน ณ วันที่ 29 กุมภาพันธ์ 2559 ต่อผู้สอบบัญชีและกรรมการตรวจสอบของบริษัทฯ แล้ว ซึ่งครอบคลุมถึงข้อบกพร่องและการเปลี่ยนแปลงที่สำคัญของระบบการควบคุมภายใน รวมทั้งการกระทำที่มีขอบที่อาจมีผลกระทบต่อการจัดทำรายงานทางการเงินของบริษัทฯ และบริษัทย่อย

ในการนี้เพื่อเป็นหลักฐานว่าเอกสารทั้งหมดเป็นเอกสารชุดเดียวกันกับที่บริษัทฯ ได้รับรองความถูกต้องแล้ว บริษัทฯ ได้มอบหมายให้นายสุรพล คุณานันทกุล เป็นผู้ลงลายมือชื่อกำกับเอกสารนี้ไว้ทุกหน้าด้วย หากเอกสารใดไม่มีลายมือชื่อของนายสุรพล คุณานันทกุล กำกับไว้ บริษัทฯ จะถือว่าไม่ใช่ข้อมูลที่บริษัทฯ ได้รับรองความถูกต้องของข้อมูลแล้วดังกล่าวข้างต้น”

ชื่อ	ตำแหน่ง	ลายมือชื่อ
1. นายวันชัย คุณานันทกุล	กรรมการ	
2. นายสุรพล คุณานันทกุล	กรรมการ	
<b>ผู้รับมอบอำนาจ</b>		
นายสุรพล คุณานันทกุล	กรรมการ	

ทั้งนี้ มาตรา 89/20 \*\*\* แห่งพระราชบัญญัติหลักทรัพย์และตลาดหลักทรัพย์ พ.ศ.2535 ซึ่งแก้ไขเพิ่มเติมโดยพระราชบัญญัติหลักทรัพย์และตลาดหลักทรัพย์(ฉบับที่ 4) พ.ศ.2551 กำหนดให้กรรมการและผู้บริหารต้องร่วมกันรับผิดชอบต่อบุคคลที่ซื้อขายหลักทรัพย์ของบริษัทฯ ในความเสียหายใดๆ อันเกิดขึ้นเนื่องจากการเปิดเผยข้อมูลต่อผู้ถือหุ้นหรือประชาชนทั่วไป โดยแสดงข้อความที่เป็นเท็จในสาระสำคัญหรือปกปิดข้อความจริงที่ควรบอกให้แจ้งในสาระสำคัญในกรณีของงบการเงินและรายงานเกี่ยวกับฐานะการเงินและ ผลการดำเนินงานของบริษัทฯหรือรายงานอื่นใดที่ต้องเปิดเผยตามมาตรา 56 หรือมาตรา 199 โดยมีได้จำกัดความรับผิดไว้เฉพาะกรรมการและผู้บริหารที่ลงลายมือชื่อรับรองความถูกต้องของข้อมูลในเอกสารดังกล่าวเท่านั้น อย่างไรก็ตาม กรรมการหรือผู้บริหารซึ่งสามารถพิสูจน์ได้ว่าโดยตำแหน่งหน้าที่ตนไม่อาจล่วงรู้ถึงความแท้จริงของข้อมูลหรือการขาดข้อมูลที่ควรต้องแจ้งนั้น ย่อมไม่มีความรับผิดตามมาตรา 89/20

หมายเหตุ \*\*\* ใช้บังคับกับบริษัทที่อยู่ภายใต้บังคับของหมวด 3/1 แห่งพระราชบัญญัติหลักทรัพย์ และตลาดหลักทรัพย์ พ.ศ.2535 ซึ่งแก้ไขเพิ่มเติมโดยพระราชบัญญัติหลักทรัพย์และตลาดหลักทรัพย์(ฉบับที่ 4) พ.ศ.2551 เท่านั้น

แบบ 56-1 สำหรับรอบระยะเวลาบัญชี ตั้งแต่วันที่ 1 กรกฎาคม ถึง 31 ธันวาคม 2558: บริษัท สยามสตีลอินเตอร์เนชั่นแนล จำกัด (มหาชน)

เอกสารแนบ 1 รายละเอียดเกี่ยวกับกรรมการ ผู้บริหาร ผู้มีอำนาจควบคุมของบริษัทฯ และเลขานุการบริษัท

ชื่อสกุล/ ตำแหน่ง/ วันที่ได้รับแต่งตั้ง	อายุ (ปี)	ความสัมพันธ์ ทางครอบครัว ระหว่าง กรรมการ และผู้บริหาร	คุณวุฒิทางการศึกษา/ ประวัติการอบรม	สัดส่วน การถือหุ้น ในบริษัท		ประสบการณ์ทำงาน		
				จำนวน	(%)	ช่วงเวลา	ตำแหน่ง	บริษัท
1.นายวันชัย คุณานันทกุล* กรรมการผู้อำนวยการ 27/12/2536 (22 ปี)	77	สามีของลำดับที่ 7 บิดาของลำดับที่ 8-11	- ปริญญาตรีบัณฑิตศึกษาศาสตร์ มหาวิทยาลัยเคนซิงตัน สหรัฐอเมริกา  - DAP 64/2007	101,936,381	17.19	ปัจจุบัน	ประธาน- กรรมการ	บริษัท ศูนย์บริการเหล็กสยาม จำกัด(มหาชน)
								บริษัท ยูเนียนอโตพาร์ทส มานูแฟกเจอริ่ง จำกัด
								บริษัท พานาโซนิค อีโคโนมิคส์ สตีล (ประเทศไทย) จำกัด
								บริษัท สยามโอคายา เคมีคัล จำกัด
								บริษัท สยามสตีลเวียดนาม จำกัด
บริษัท สยามโกชิ มานูแฟกเจอริ่ง จำกัด								
บริษัท สยามโอคามูระอินเตอร์เนชั่นแนล จำกัด								
บริษัท สยามฟูจิแวร์ (1988) จำกัด								
บริษัท สยามนิปปอนสตีลลอคจิสติกส์ จำกัด								
บริษัท สยามไทเฮเอ็นจิเนียริ่ง จำกัด								
กรรมการ- ผู้อำนวยการ	บริษัท สยามโอคามูระสตีล จำกัด							
บริษัท ศรีเจริญอินเตอร์เนชั่นแนล จำกัด								
บริษัท ยูนิตี้ เซอร์วิส จำกัด								
ผู้อำนวยการ	บริษัท สยามชิโตเซะ จำกัด							
บริษัท ฮีโรโกะ (ประเทศไทย) จำกัด								
กรรมการ	บริษัท ฟอร์ไมก้า (ประเทศไทย) จำกัด							

\* กรรมการผู้มีอำนาจลงนามผูกพันบริษัทตามที่กำหนดในหนังสือรับรอง

แบบ 56-1 สำหรับรอบระยะเวลาบัญชี ตั้งแต่วันที่ 1 กรกฎาคม ถึง 31 ธันวาคม 2558: บริษัท สยามสตีลอินเตอร์เนชั่นแนล จำกัด (มหาชน)

ชื่อสกุล/ ตำแหน่ง/ วันที่ได้รับแต่งตั้ง	อายุ (ปี)	ความสัมพันธ์ ทางครอบครัว ระหว่าง กรรมการ และผู้บริหาร	คุณวุฒิทางการศึกษา/ ประวัติการอบรม	สัดส่วน การถือหุ้น ในบริษัท		ประสบการณ์ทำงาน		
				จำนวน	(% )	ช่วงเวลา	ตำแหน่ง	บริษัท
2. นายมนู เดียวไพโรจน์ กรรมการอิสระ/ ประธานกรรมการ ตรวจสอบ/ ประธานกรรมการ บริหารความเสี่ยง/ กรรมการสรรหาและ กำหนดค่าตอบแทน/ 8/11/2549 (9 ปี 1 เดือน)	72	-ไม่มี-	- ปริญญาเอก บริหารธุรกิจดุษฎี บัณฑิตกิตติมศักดิ์ มหาวิทยาลัยธรรมศาสตร์ - ปริญญาโท เศรษฐศาสตรมหาบัณฑิต University of Kentucky, USA. - ปริญญาตรี เศรษฐศาสตรบัณฑิต (เกียรตินิยมดี) มหาวิทยาลัยธรรมศาสตร์ - DCP 30/2003 - DAP 2003	-	-	ปัจจุบัน	ประธาน- กรรมการ	บริษัท ที.เอ็ม.ซี อุตสาหกรรม จำกัด (มหาชน) บริษัท โพลีเพล็กซ์ (ประเทศไทย) จำกัด (มหาชน) บริษัท น้ำตาลขอนแก่น จำกัด (มหาชน) บริษัท เออาร์ไอพี จำกัด (มหาชน)
							กรรมการ และ กรรมการ ตรวจสอบ	บริษัท ไทยเบฟเวอเรจ จำกัด (มหาชน) (ตลาด- หลักทรัพย์สิงคโปร์)

\* กรรมการผู้มีอำนาจลงนามผูกพันบริษัทตามที่กำหนดในหนังสือรับรอง

แบบ 56-1 สำหรับรอบระยะเวลาบัญชี ตั้งแต่วันที่ 1 กรกฎาคม ถึง 31 ธันวาคม 2558: บริษัท สยามสตีลอินเตอร์เนชั่นแนล จำกัด (มหาชน)

ชื่อสกุล/ ตำแหน่ง/ วันที่ได้รับแต่งตั้ง	อายุ (ปี)	ความสัมพันธ์ ทางครอบครัว ระหว่าง กรรมการ และผู้บริหาร	คุณวุฒิทางการศึกษา/ ประวัติการอบรม	สัดส่วน การถือหุ้น ในบริษัท		ประสบการณ์ทำงาน		
				จำนวน	(%)	ช่วงเวลา	ตำแหน่ง	บริษัท
3. นายสุพงศ์ ชยุตสาหกิจ กรรมการอิสระ / ประธานกรรมการกำกับ ดูแลกิจการ/บรรษัทภิบาล / กรรมการตรวจสอบ / กรรมการบริหารความเสี่ยง 8/11/2549 (9 ปี 1 เดือน)	74	-ไม่มี-	- บริหารธุรกิจชุมชนกิตติมศักดิ์ สาขาวิชาการจัดการ มหาวิทยาลัยราชภัฏพระนคร - ปริญญาโท บริหารธุรกิจมหาบัณฑิต สาขาวิชาการจัดการ สถาบันบัณฑิตบริหารธุรกิจ ศศินทร์ แห่งจุฬาลงกรณ์มหาวิทยาลัย - ปริญญาโท วิศวกรรมศาสตรมหาบัณฑิต สาขาวิชาวิศวกรรมไฟฟ้า มหาวิทยาลัยโตเกียว ประเทศญี่ปุ่น  -DCP 8/2001 -ACP 17/2007	-	-	ปัจจุบัน	รองประธาน- กรรมการบริหาร	บริษัท ทางด่วนและรถไฟฟ้ากรุงเทพ จำกัด (มหาชน)
							รองประธาน- กรรมการ	บริษัท รถไฟฟ้ากรุงเทพ จำกัด (มหาชน)
							ประธานกรรมการ	บริษัท แบงคอก เมโทร เน็ทเวิร์คส์ จำกัด
							กรรมการ	บริษัท ซีเค พาวเวอร์ จำกัด (มหาชน) บริษัท เซาท์อีสท์ เอเชียเอ็นเนอร์จี จำกัด

\* กรรมการผู้มีอำนาจลงนามผูกพันบริษัทตามที่กำหนดในหนังสือรับรอง

แบบ 56-1 สำหรับรอบระยะเวลาบัญชี ตั้งแต่วันที่ 1 กรกฎาคม ถึง 31 ธันวาคม 2558: บริษัท สยามสตีลอินเตอร์เนชั่นแนล จำกัด (มหาชน)

ชื่อสกุล/ ตำแหน่ง/ วันที่ได้รับแต่งตั้ง	อายุ (ปี)	ความสัมพันธ์ ทางครอบครัว ระหว่าง กรรมการ และผู้บริหาร	คุณวุฒิทางการศึกษา/ ประวัติการอบรม	สัดส่วน การถือหุ้น ในบริษัท		ประสบการณ์ทำงาน		
				จำนวน	(%)	ช่วงเวลา	ตำแหน่ง	บริษัท
4. นายเล็ก สีขรวิทย์ กรรมการอิสระ / ประธานกรรมการสรรหา และกำหนดค่าตอบแทน / กรรมการตรวจสอบ / กรรมการบริหารความเสี่ยง 8/11/2549 (9 ปี 1 เดือน)	58	-ไม่มี-	- ปริญญาโท บริหารธุรกิจ Tarleton State University, Texas, สหรัฐอเมริกา - ปริญญาตรี บริหารธุรกิจ Hosei University, Tokyo, ประเทศญี่ปุ่น - DCP 42/2004 - ACP 17/2007	-	-	2551- ปัจจุบัน	กรรมการ- ผู้อำนวยการ	บริษัท ทีปรีกษา เอเชีย พลัส จำกัด
						2542- ปัจจุบัน	กรรมการ	บริษัท ซี เอส แพลนเนอร์ จำกัด
5. นายศักดิ์ทิพย์ ไกรฤกษ์ กรรมการอิสระ / กรรมการสรรหาและ กำหนดค่าตอบแทน / กรรมการกำกับดูแลกิจการ/ บรรษัทภิบาล / กรรมการตรวจสอบ 14/11/2555 (3 ปี 1 เดือน)	68	-ไม่มี-	- ปริญญาคุยฎีบัณฑิตกิตติมศักดิ์ มหาวิทยาลัยโชค ประเทศญี่ปุ่น - ปริญญาโท รัฐประศาสนศาสตร์ มหาวิทยาลัย เกอเทอเรนบูร์ - ปริญญาตรี รัฐศาสตร์ Boston University, USA. - DAP 24/2004 - DCP 79/2006	-	-	2548- ปัจจุบัน	นายกสภา- มหาวิทยาลัย	มหาวิทยาลัยเทคโนโลยีราชมงคลกรุงเทพ
						2549- ปัจจุบัน	ประธานกรรมการ	บริษัท เนเชอรัล พาร์ค จำกัด (มหาชน)
						2548- ปัจจุบัน	กรรมการอิสระ	บริษัท ไทยเบฟเวอเรจ จำกัด (มหาชน)
						2553- ปัจจุบัน	กรรมการอิสระ	บริษัท อาดามัส อินคอร์ปอเรชั่น จำกัด (มหาชน)
						2555- ปัจจุบัน	กรรมการอิสระ	บริษัท ทิพย์ประกันชีวิต จำกัด (มหาชน)

\* กรรมการผู้มีอำนาจลงนามผูกพันบริษัทตามที่กำหนดในหนังสือรับรอง

แบบ 56-1 สำหรับรอบระยะเวลาบัญชี ตั้งแต่วันที่ 1 กรกฎาคม ถึง 31 ธันวาคม 2558: บริษัท สยามสตีลอินเตอร์เนชั่นแนล จำกัด (มหาชน)

ชื่อสกุล/ ตำแหน่ง/ วันที่ได้รับแต่งตั้ง	อายุ (ปี)	ความสัมพันธ์ ทางครอบครัว ระหว่าง กรรมการ และผู้บริหาร	คุณวุฒิทางการศึกษา/ ประวัติการอบรม	สัดส่วน การถือหุ้น ในบริษัท		ประสบการณ์ทำงาน		
				จำนวน	(% )	ช่วงเวลา	ตำแหน่ง	บริษัท
6. ดร.บุญญา ธรรมพิทักษ์กุล กรรมการอิสระ / กรรมการกำกับดูแลกิจการ/ บรรษัทภิบาล / กรรมการบริหารความเสี่ยง / กรรมการตรวจสอบ 28/08/2552 (6 ปี 4 เดือน)	67	-ไม่มี-	- Docteur de Troisieme Cycle (Sciences de Gestion) Aix-Marseille III / France. - D.E.A. (Sciences de Gestion) Aix-Marseille III / France. - M.S. (Ind. & Mgt.Eng.). University of Iowa / USA. - B.E. (Ind.Eng) University of New South Wales / Australia. - DAP 62/2007	2,108	0.00	2551- ปัจจุบัน	อาจารย์พิเศษ	ภาควิชาวิศวกรรมอุตสาหกรรม คณะวิศวกรรมศาสตร์ จุฬาลงกรณ์มหาวิทยาลัย
7. นางอรชร คุณานันทกุล กรรมการ 27/12/2536 (22 ปี)	70	ภรรยาของ ลำดับที่ 1 มารดาของ ลำดับที่ 8-11	- ประถมศึกษาตอนต้น - DAP 63/2007	4,877,769	0.82	ปัจจุบัน	-	มิได้เป็นกรรมการในบริษัทอื่นใด

\* กรรมการผู้มีอำนาจลงนามผูกพันบริษัทตามที่กำหนดในหนังสือรับรอง

แบบ 56-1 สำหรับรอบระยะเวลาบัญชี ตั้งแต่วันที่ 1 กรกฎาคม ถึง 31 ธันวาคม 2558: บริษัท สยามสตีลอินเตอร์เนชั่นแนล จำกัด (มหาชน)

ชื่อสกุล/ ตำแหน่ง/ วันที่ได้รับแต่งตั้ง	อายุ (ปี)	ความสัมพันธ์ ทางครอบครัว ระหว่าง กรรมการ และผู้บริหาร	คุณวุฒิทางการศึกษา/ ประวัติการอบรม	สัดส่วน การถือหุ้น ในบริษัท		ประสบการณ์ทำงาน		
				จำนวน	(% )	ช่วงเวลา	ตำแหน่ง	บริษัท
8. นายสุรศักดิ์ คุณานันทกุล * กรรมการ, รองผู้อำนวยการสายงานผลิต 27/12/2536 (22 ปี)	51	บุตรของลำดับ ที่ 1 และ 7	- ปริญญาตรีสาขาเศรษฐศาสตร์ จาก Asia University ประเทศญี่ปุ่น  - DAP 51/2006	1,110,897	0.19	ปัจจุบัน	กรรมการผู้อำนวยการ	บริษัท ศูนย์บริการเหล็กสยาม จำกัด (มหาชน) บริษัท สยามสตีล โอซี จำกัด
							กรรมการ	บริษัท สยามโอคามูระอินเตอร์เนชั่นแนล จำกัด บริษัท สยามโอคามูระสตีล จำกัด บริษัท ศรีเจริญอินเตอร์เนชั่นแนล จำกัด บริษัท ยูนิดี เซอร์วิส จำกัด บริษัท สยามสตีลเวียดนาม จำกัด
9. นางนภาพร หุฒินะเสวี * กรรมการ, รองผู้อำนวยการสายงาน บัญชี-การเงิน 10/3/2549 (9 ปี 9 เดือน)	49	บุตรของลำดับ ที่ 1 และ 7	- ปริญญาโท M.B.A. จาก DREXEL UNIVERSIT สหรัฐอเมริกา  - ปริญญาตรีเศรษฐศาสตร์บัณฑิต มหาวิทยาลัยธรรมศาสตร์  - DAP 63/2007	46	0.00	ปัจจุบัน	รองผู้อำนวยการ	บริษัท ศรีเจริญอินเตอร์เนชั่นแนล จำกัด บริษัท ยูนิดี เซอร์วิส จำกัด บริษัท ฮีโร โกะ (ประเทศไทย) จำกัด
							กรรมการ	บริษัท ศูนย์บริการเหล็กสยาม จำกัด (มหาชน) บริษัท สยามโอคามูระอินเตอร์เนชั่นแนล จำกัด บริษัท สยามสตีล โอซี จำกัด

\* กรรมการผู้มีอำนาจลงนามผูกพันบริษัทตามที่กำหนดในหนังสือรับรอง



แบบ 56-1 สำหรับรอบระยะเวลาบัญชี ตั้งแต่วันที่ 1 กรกฎาคม ถึง 31 ธันวาคม 2558: บริษัท สยามสตีลอินเตอร์เนชั่นแนล จำกัด (มหาชน)

ชื่อสกุล/ ตำแหน่ง/ วันที่ได้รับแต่งตั้ง	อายุ (ปี)	ความสัมพันธ์ ทางครอบครัว ระหว่าง กรรมการ และผู้บริหาร	คุณวุฒิทางการศึกษา/ ประวัติการอบรม	สัดส่วน การถือหุ้น ในบริษัท		ประสบการณ์ทำงาน		
				จำนวน	(% )	ช่วงเวลา	ตำแหน่ง	บริษัท
10. นายสุรพล คุณานันทกุล * กรรมการ, รองผู้อำนวยการสายงาน ขายและการตลาด 10/3/2549 (9 ปี 9 เดือน)	48	บุตรของลำดับ ที่ 1 และ 7	- ปริญญาโท M.B.A. จาก PHILADELPHIA COLLEGE OF TEXTILES & SCIENCE สหรัฐอเมริกา - DAP 64/2007	98,015,033	16.52	ปัจจุบัน	กรรมการผู้อำนวยการ	บริษัท สยามโอคามูระอินเตอร์เนชั่นแนล จำกัด
							กรรมการ- รองผู้อำนวยการ	บริษัท ศูนย์บริการเหล็กสยาม จำกัด (มหาชน)
							กรรมการ	บริษัท สยามโอคามูระสตีล จำกัด บริษัท สยามสตีล โอซี จำกัด บริษัท สยามสตีลเวียดนาม จำกัด
11. นายสิทธิชัย คุณานันทกุล* กรรมการ 10/3/2549 (9 ปี 9 เดือน)	45	บุตรของลำดับ ที่ 1 และ 7	- ปริญญาตรี ศิลปศาสตรบัณฑิต (รัฐศาสตร์) มหาวิทยาลัยรามคำแหง - DAP 68/2008	-	-	ปัจจุบัน	กรรมการ	บริษัท ศูนย์บริการเหล็กสยาม จำกัด (มหาชน) บริษัท สยามโอคามูระอินเตอร์เนชั่นแนล จำกัด บริษัท ยูเนี่ยนออโตพาร์ทส มานูแฟคเจอริง จำกัด บริษัท สยาม โอคาซ่า เคมีคัล จำกัด บริษัท สยามสตีลเวียดนาม จำกัด
12. นางสาวสุณี เหมาะสุวรรณ ผู้จัดการทั่วไปอาวุโส สำนักผู้อำนวยการ	55	-ไม่มี-	- ปริญญาตรี อักษรศาสตรบัณฑิต จุฬาลงกรณ์มหาวิทยาลัย	8,427	0.00	2525- ปัจจุบัน	ผู้จัดการทั่วไปอาวุโส สำนักผู้อำนวยการ	บริษัท สยามสตีลอินเตอร์เนชั่นแนล จำกัด (มหาชน)

แบบ 56-1 สำหรับรอบระยะเวลาบัญชี ตั้งแต่วันที่ 1 กรกฎาคม ถึง 31 ธันวาคม 2558: บริษัท สยามสตีลอินเตอร์เนชั่นแนล จำกัด (มหาชน)

ชื่อสกุล/ ตำแหน่ง/ วันที่ได้รับแต่งตั้ง	อายุ (ปี)	ความสัมพันธ์ ทางครอบครัว ระหว่าง กรรมการ และผู้บริหาร	คุณวุฒิทางการศึกษา/ ประวัติการอบรม	สัดส่วน การถือหุ้น ในบริษัท		ประสบการณ์ทำงาน		
				จำนวน	(% )	ช่วงเวลา	ตำแหน่ง	บริษัท
13. นางสาววันเพ็ญ ภูประเสริฐวงศ์ ผู้จัดการทั่วไปอาวุโส ฝ่ายทรัพยากรบุคคลและธุรการ	57	-ไม่มี-	-ปริญญาตรี ศิลปศาสตรบัณฑิต มหาวิทยาลัยธรรมศาสตร์	527	0.00	2525- ปัจจุบัน	ผู้จัดการทั่วไปอาวุโส ฝ่ายทรัพยากรบุคคล และธุรการ	บริษัท สยามสตีลอินเตอร์เนชั่นแนล จำกัด(มหาชน)
14. นางสาวดวงเนตร ดวงระหงษ์ ผู้จัดการทั่วไปอาวุโส ฝ่ายบัญชี	56	-ไม่มี-	-ปริญญาตรี บัญชีบัณฑิต มหาวิทยาลัยธรรมศาสตร์	5,327	0.00	2525- ปัจจุบัน	ผู้จัดการทั่วไปอาวุโส ฝ่ายบัญชี	บริษัท สยามสตีลอินเตอร์เนชั่นแนล จำกัด(มหาชน)

\* กรรมการผู้มีอำนาจลงนามผูกพันบริษัทตามที่กำหนดในหนังสือรับรอง

แบบ 56-1 สำหรับรอบระยะเวลาบัญชี ตั้งแต่วันที่ 1 กรกฎาคม ถึง 31 ธันวาคม 2558: บริษัท สยามสตีลอินเตอร์เนชั่นแนล จำกัด (มหาชน)

### รายละเอียดเกี่ยวกับเลขานุการบริษัท

ชื่อสกุล/ ตำแหน่ง/ วันที่ได้รับแต่งตั้ง	ความสัมพันธ์ ทางครอบครัว ระหว่าง กรรมการ และผู้บริหาร	คุณวุฒิทางการศึกษา/ ประวัติการอบรม	สัดส่วน การถือหุ้น ในบริษัท		ประสบการณ์ทำงาน		
			จำนวน	(% )	ช่วงเวลา	ตำแหน่ง	บริษัท
นางสาวสุภิสรา สุนทรวัฒน์พงศ์ ผู้จัดการฝ่ายกฎหมายและ เลขานุการบริษัท 27 สิงหาคม 2557	-ไม่มี-	-ปริญญาโท นิติศาสตรมหาบัณฑิต สาขาอาญา มหาวิทยาลัยธุรกิจบัณฑิต -ปริญญาตรี นิติศาสตรบัณฑิต จุฬาลงกรณ์มหาวิทยาลัย -เนติบัณฑิตไทย สำนักอบรม กฎหมายแห่งเนติบัณฑิตยสภา - Company Secretary Development Program รุ่นที่ 23/2007, Effective Minutes Taking รุ่นที่ 15/2013 (IOD)	-	-	1 มี.ค.- 31 ก.ค. 2557	- ผู้จัดการฝ่าย กฎหมายและ เลขานุการ คณะกรรมการ	บริษัท การบาวเตอะวันแดง จำกัด
					2538- 2557	ผู้จัดการฝ่ายกฎหมาย และเลขานุการบริษัท	บริษัท แจ็กเจียอุตสาหกรรม(ไทย) จำกัด (มหาชน)
					2536- 2538	นิติกร	บริษัท พี.เอส.ดีเวลลอปเม้นท์กรุ๊ป จำกัด
					2535- 2536	Registration Officer	สำนักงานทนายความติลลิกี แอนด์ กิบบินส์

แบบ 56-1 สำหรับรอบระยะเวลาบัญชี ตั้งแต่วันที่ 1 กรกฎาคม ถึง 31 ธันวาคม 2558: บริษัท สยามสตีลอินเตอร์เนชั่นแนล จำกัด (มหาชน)

รายละเอียดเกี่ยวกับผู้บริหารและผู้มีอำนาจควบคุมของบริษัทในบริษัทย่อย บริษัทร่วม และบริษัทที่เกี่ยวข้อง

รายชื่อบริษัท		บริษัท	บริษัทย่อย			บริษัทร่วม		บริษัทที่เกี่ยวข้อง											
รายชื่อ	ตำแหน่ง		SOI	SCI	SSO	SOC	SSSC	UAM	PESSLTH	OKAYA	SSVN	SGM	SFC	SNL	STEC	SCL	USL	HKT	FORMICA (THAILAND)
1. นายวันชัย	คุณานันทกุล	/, #	/, x	/, #		/, #	/, x	/	/, x	x	x	x	xx	xx	xx	#	/, #	#	/
2. นายมนู	เลียวไพโรจน์	/																	
3. นายสุพงศ์	ชยุตสาหกิจ	/																	
4. นายเล็ก	สิขรวิทย์	/																	
5. นายศักดิ์ทิพย์	ไกรฤกษ์	/																	
6. ดร.บุญวา	ธรรมพิทักษ์กุล	/																	
7. นางอรชร	คุณานันทกุล	/																	
8. นายสุรศักดิ์	คุณานันทกุล	//	/	//	/, #	/	/, #				/						/		
9. นางนภาพร	หุณฑนะเสวี	//	/	##	/		/										##	##	
10. นายสุรพล	คุณานันทกุล	//	/, #		/	/	/, ##				/								
11. นายสิทธิชัย	คุณานันทกุล	/	/			/	/	/		/	/								
12. นางสาวสุณี	เหมาะสมวรรณ	///																	
13. นางสาววันเพ็ญ	คู่ประเสริฐวงศ์	///																	
14. นางสาวดวงเนตร	ดวงระหงษ์	///																	

หมายเหตุ

1. / = กรรมการ // = กรรมการบริหาร x = ประธานกรรมการ xx = ประธานบริษัทฯ # = ผู้อำนวยการ ## = รองผู้อำนวยการ /// = ผู้บริหาร
2. บริษัทที่เกี่ยวข้อง ให้หมายถึง นิยามนิติบุคคลของบุคคลที่อาจมีความขัดแย้งของประกาศนี้

แบบ 56-1 สำหรับรอบระยะเวลาบัญชี ตั้งแต่วันที่ 1 กรกฎาคม ถึง 31 ธันวาคม 2558: บริษัท สยามสตีลอินเตอร์เนชั่นแนล จำกัด (มหาชน)

SOI	= บริษัท สยาม โอคามูระอินเตอร์เนชั่นแนล จำกัด	SGM	= บริษัท สยาม โกชิ มานูแฟคเจอริง จำกัด
SCI	= บริษัท ศรีเจริญอินเตอร์เนชั่นแนล จำกัด	SFC	= บริษัท สยามฟูจิแวร์ (1988) จำกัด
SSO	= บริษัท สยามสตีล โอซี จำกัด	SNL	= บริษัท สยามนิปปอนสตีลลอจิสติกส์ จำกัด
SOC	= บริษัท สยาม โอคามูระสตีล จำกัด	STEC	= บริษัท สยามไทเฮเอ็นจิเนียริง จำกัด
SSSC	= บริษัท ศูนย์บริการเหล็กสยาม จำกัด (มหาชน)	SCL	= บริษัท สยามซีโตเซะ จำกัด
UAM	= บริษัท ยูเนี่ยน ออโตพาร์ทส มานูแฟคเจอริง จำกัด	USL	= บริษัท ยูนิตี้ เซอร์วิส จำกัด
PESSLTH	= บริษัท พานาโซนิก อีโค โซลูชั่นส์ สตีล (ประเทศไทย) จำกัด	HKT	= บริษัท ฮิโรโกะ (ประเทศไทย) จำกัด
OKAYA	= บริษัท สยามโอคาย่าเคมีคัล จำกัด	FORMICA	= บริษัท ฟอร์ไมก้า (ประเทศไทย) จำกัด
SSVN	= บริษัท สยามสตีลเวียดนาม จำกัด	(THAILAND)	

แบบ 56-1 สำหรับรอบระยะเวลาบัญชี ตั้งแต่วันที่ 1 กรกฎาคม ถึง 31 ธันวาคม 2558 : บริษัท สยามสตีลอินเตอร์เนชั่นแนล จำกัด (มหาชน)

## เอกสารแนบ 2 รายละเอียดเกี่ยวกับกรรมการของบริษัทย่อย

รายชื่อบริษัทย่อย / รายชื่อกรรมการ	บริษัท ศรีเจริญ อินเตอร์เนชั่นแนล จำกัด	บริษัท สยามโอคามูระ อินเตอร์เนชั่นแนล จำกัด	บริษัท สยามสตีล โอชี จำกัด
นายวันชัย คุณานันทกุล	/, #	/, X	
นายสุรศักดิ์ คุณานันทกุล	//	/	/, #
นางนภาพร หุณหนะเสวี		/	/
นายสุรพล คุณานันทกุล		/, #	/
นายสิทธิชัย คุณานันทกุล		/	
นายคิคุโอะ นาคามูระ		/	
นายยุกิมิสึ อุเมดะ		/	
นายเทออิอิชิ โทชิคะ		/	
นายเทชิยะ อิโคะ		/	
นายอัทสึชิ โคอิเคะ			##
นายยูจิ ยามาตะ			/

### หมายเหตุ

1. / = กรรมการ // = กรรมการบริหาร X = ประธานกรรมการ XX = ประธานบริษัทฯ # = ผู้อำนวยการ ## = รองผู้อำนวยการ
2. บริษัทย่อย ให้หมายถึง บริษัทย่อยที่มีนัยสำคัญ เช่น มีรายได้เกินกว่าร้อยละ 10 ของรายได้รวมตามงบกำไรขาดทุนรวมของปีบัญชีล่าสุด

**เอกสารแนบ 3 รายละเอียดเกี่ยวกับหัวหน้างานผู้ตรวจสอบภายในและหัวหน้างานกำกับดูแลการปฏิบัติงานของบริษัท**

ชื่อ – นามสกุล	: นายศักดิ์ศรี อ่ำวัน
ตำแหน่ง	: หัวหน้าสายงานบริหารความเสี่ยงและตรวจสอบภายใน บริษัท สอบบัญชีธรรมนิติ จำกัด
ผู้ตรวจสอบภายในของประเทศไทย	: CPIAT-2008
คุณวุฒิทางการศึกษา	: ปริญญาตรีคณะบริหารธุรกิจ สาขาการบัญชี (มหาวิทยาลัยรามคำแหง)
ประสบการณ์ด้านการตรวจสอบภายใน ในธุรกิจเดียวกับบริษัท	: 8 ปี
ประวัติการทำงาน	
2535 – 2540	: ผู้ช่วยผู้ตรวจสอบบัญชี
2540 – 2544	: ผู้ช่วยผู้จัดการแผนกตรวจสอบบัญชี 4
2545 – 2546	: ผู้จัดการแผนกตรวจสอบบัญชี 4
2546 – 2550	: ผู้จัดการแผนกตรวจสอบภายในและการจัดการ
2551 – 2556	: ผู้จัดการอาวุโสแผนกบริหารความเสี่ยงและตรวจสอบภายใน
2557 – ปัจจุบัน	: หัวหน้าสายงานบริหารความเสี่ยงและตรวจสอบภายใน
จำนวนหุ้นที่ถือ ณ วันที่ได้รับแต่งตั้ง	: ไม่มี
หมายเลขติดต่อและอีเมล	: โทรศัพท์ 02 – 587-8080 ต่อ 209 อีเมล saksri@dharmniti.co.th

**เอกสารแนบ 4 รายละเอียดเกี่ยวกับการประเมินราคาทรัพย์สิน**

ไม่มี



เอกสารแนบ 5 อื่นๆ

ไม่มี