



**บริษัท สยามสตีลอินเตอร์เนชั่นแนล จำกัด (มหาชน)**

**แบบแสดงรายการข้อมูลประจำปี (แบบ 56-1)**

**สำหรับรอบระยะเวลาบัญชีสิ้นสุด ณ วันที่ 30 มิถุนายน 2556**

# สารบัญ

	หน้า
<b>ส่วนที่ 1 บริษัทที่ออกหลักทรัพย์</b>	
1. ข้อมูลทั่วไป	1
2. ปัจจัยความเสี่ยง	8
3. ลักษณะการประกอบธุรกิจ	9
4. การประกอบธุรกิจของแต่ละสายผลิตภัณฑ์	15
5. ทรัพย์สินที่ใช้ในการประกอบธุรกิจ	25
6. ข้อพิพาททางกฎหมาย	32
7. โครงสร้างเงินทุน	33
8. การจัดการ	36
9. การควบคุมภายใน	73
10. บุคคลที่มีผลประโยชน์ร่วมและรายการระหว่างกัน	77
11. ฐานะการเงินและผลการดำเนินงาน	82
12. ข้อมูลอื่นที่เกี่ยวข้อง	111
<b>ส่วนที่ 2 การรับรองความถูกต้องของข้อมูล</b>	<b>123</b>
เอกสารแนบ 1 รายละเอียดเกี่ยวกับกรรมการผู้บริหารและผู้มีอำนาจควบคุมของบริษัทฯ	125
เอกสารแนบ 2 รายละเอียดเกี่ยวกับกรรมการของบริษัทย่อย	134

## ส่วนที่ 1 บริษัทที่ออกหลักทรัพย์

### 1. ข้อมูลทั่วไป

#### 1.1 บริษัท สยามสตีลอินเตอร์เนชันแนล จำกัด (มหาชน)

ชื่อ	:	บริษัท สยามสตีลอินเตอร์เนชันแนล จำกัด (มหาชน) Siam Steel International Public Company Limited "SIAM"
วันที่ก่อตั้ง	:	พ.ศ. 2496
จดทะเบียนในตลาดหลักทรัพย์	:	27 ธันวาคม 2536
ลักษณะการประกอบธุรกิจ	:	ผู้ผลิตและจำหน่ายเฟอร์นิเจอร์ ภายใต้เครื่องหมายการค้า "LUCKY" "KINGDOM" "OKAMURA" "CHITOSE" และ "PILOT" และผลิตอาคารสำเร็จรูปอเนกประสงค์ "LUCKY" Hi-Tech Building System
ที่ตั้งสำนักงานใหญ่ และ โรงงานที่ 1	:	51 หมู่ 2 ถนนปู่เจ้าสมิงพราย ตำบลบางหญ้าแพรก อำเภอพระประแดง จังหวัดสมุทรปราการ 10130
โรงงานที่ 2	:	51/7 หมู่ที่ 18 ถนนปู่เจ้าสมิงพราย ตำบลบางหญ้าแพรก อำเภอพระประแดง จังหวัดสมุทรปราการ 10130
โรงงานที่ 3	:	51/8 หมู่ที่ 18 ถนนปู่เจ้าสมิงพราย ตำบลบางหญ้าแพรก อำเภอพระประแดง จังหวัดสมุทรปราการ 10130
โรงงานที่ 4	:	51/12 หมู่ที่ 18 ถนนปู่เจ้าสมิงพราย ตำบลบางหญ้าแพรก อำเภอพระประแดง จังหวัดสมุทรปราการ 10130
โรงงานที่ 5	:	64/1 หมู่ที่ 5 ตำบลบางสมัคร อำเภอบางปะกง จังหวัดฉะเชิงเทรา 24180
โรงงานที่ 6	:	64/5 หมู่ที่ 5 ตำบลบางสมัคร อำเภอบางปะกง จังหวัดฉะเชิงเทรา 24180
เลขทะเบียน	:	0107536001664
ทุนจดทะเบียน	:	593,125,849 บาท
ทุนชำระแล้ว	:	593,125,849 บาท
ประเภทหุ้น	:	หุ้นสามัญ 593,125,849 หุ้น
มูลค่าหุ้น	:	หุ้นละ 1 บาท
Website	:	<a href="http://www.furnituressystem.com">www.furnituressystem.com</a> และ <a href="http://www.luckybuilding.com">www.luckybuilding.com</a>
E-mail	:	center@siamsteel.com
โทรศัพท์	:	0 2384 2876, 0 2384 3000, 0 2384 3040
โทรสาร	:	0 2384 2330

## 1.2 บริษัทฯถือหุ้นในบริษัทย่อย บริษัทร่วม ดังนี้

บริษัทย่อย1. บริษัท สยามโอคามูระอินเตอร์เนชั่นแนล จำกัด

วันที่จดทะเบียน	:	20 มีนาคม 2539
ประเภทธุรกิจ	:	จำหน่ายเฟอร์นิเจอร์สำนักงาน เฟอร์นิเจอร์ที่ใช้ในที่ สาธารณะ (PUBLIC INTERIOR FURNITURE)
ที่ตั้งสำนักงานใหญ่ และ	:	3199 อาคารมาลีนนท์ ทาวเวอร์ ชั้น 19 ถนนพระราม 4 แขวงคลองตัน เขตคลองเตย กรุงเทพมหานคร 10110 โทรศัพท์ 0 2661 5474-9, 0 2661 5505-8 โทรสาร 0 2661 5261-62
สำนักงานสาขา	:	700/2 หมู่ที่ 1 ตำบลคลองตำหรุ อำเภอเมืองชลบุรี จังหวัด ชลบุรี 20000 โทรศัพท์ 0 3845 7135 โทรสาร 0 3845 7133
ทุนจดทะเบียน	:	20,000,000 บาท
ทุนชำระแล้ว	:	20,000,000 บาท
ประเภทหุ้น	:	หุ้นสามัญ 200,000 หุ้น
มูลค่าหุ้น	:	หุ้นละ 100 บาท
จำนวนหุ้นที่บริษัทฯถือ	:	101,993 หุ้น
ร้อยละการถือหุ้น	:	51

2. บริษัท ศรีเจริญอินเตอร์เนชั่นแนล จำกัด

วันที่จดทะเบียน	:	17 พฤษภาคม 2539
ประเภทธุรกิจ	:	จำหน่ายเฟอร์นิเจอร์สำนักงานและชิ้นส่วนเฟอร์นิเจอร์ต่างๆ
ที่ตั้งสำนักงานใหญ่	:	64 หมู่ที่ 18 ตำบลบางหญ้าแพรก อำเภอพระประแดง จังหวัดสมุทรปราการ 10130 โทรศัพท์ 0 2722 5680-81 โทรสาร 0 2722 5684
ทุนจดทะเบียน	:	75,000,000 บาท
ทุนชำระแล้ว	:	75,000,000 บาท
ประเภทหุ้น	:	หุ้นสามัญ 7,500,000 หุ้น
มูลค่าหุ้น	:	หุ้นละ 10 บาท
จำนวนหุ้นที่บริษัทฯถือ	:	7,499,993 หุ้น
ร้อยละการถือหุ้น	:	100

**3. บริษัท สยามสตีล โอชี จำกัด**

วันที่จดทะเบียน	:	3 พฤษภาคม 2556
ประเภทธุรกิจ	:	จำหน่ายอาคารสำเร็จรูป ผนังกันห้อง และผลิตภัณฑ์ที่เกี่ยวข้อง ชื่นส่วนอุตสาหกรรมต่างๆ และผลิตภัณฑ์ที่เกี่ยวข้องให้แก่ลูกค้าภายในประเทศและประเทศต่าง ๆ ในอาเซียน
ที่ตั้งสำนักงานใหญ่	:	51 หมู่ที่ 2 ถนนปู่เจ้าสมิงพราย ตำบลบางหญ้าแพรก อำเภอพระประแดง จังหวัดสมุทรปราการ 10130 โทรศัพท์ 0 2384 2876 โทรสาร 0 2384 2330
ทุนจดทะเบียน	:	20,000,000 บาท
ทุนชำระแล้ว	:	20,000,000 บาท
ประเภทหุ้น	:	หุ้นสามัญ 200,000 หุ้น
มูลค่าหุ้น	:	หุ้นละ 100 บาท
จำนวนหุ้นที่บริษัทถือ	:	101,997 หุ้น
ร้อยละการถือหุ้น	:	51

**บริษัทร่วม****1. บริษัท สยามโอคามูระสตีล จำกัด**

วันที่จดทะเบียน	:	3 มีนาคม 2531
ประเภทธุรกิจ	:	ผลิตและจำหน่ายเฟอร์นิเจอร์ระบบโอเอและอุปกรณ์เพื่อส่งออกเป็นหลัก
ที่ตั้งสำนักงานใหญ่	:	51/5 หมู่ที่ 2 ถนนปู่เจ้าสมิงพราย ตำบลบางหญ้าแพรก อำเภอพระประแดง จังหวัดสมุทรปราการ 10130 โทรศัพท์ 0 2384 0075, 0 2394 4631, 0 2394 4247 โทรสาร 0 2384 0076
ทุนจดทะเบียน	:	88,000,000 บาท
ทุนชำระแล้ว	:	88,000,000 บาท
ประเภทหุ้น	:	หุ้นสามัญ 880,000 หุ้น
มูลค่าหุ้น	:	หุ้นละ 100 บาท
จำนวนหุ้นที่บริษัทฯถือ	:	351,994 หุ้น
ร้อยละการถือหุ้น	:	40

**2. บริษัท ศูนย์บริการเหล็กสยาม จำกัด (มหาชน)**

วันที่ก่อตั้ง	:	30 กันยายน 2528
จดทะเบียนในตลาดหลักทรัพย์	:	8 มิถุนายน 2537
ประเภทธุรกิจ	:	ผลิตและจำหน่ายชิ้นส่วนโลหะขึ้นต้นสำหรับอุตสาหกรรมต่างๆ เช่น อุตสาหกรรมยานยนต์ เฟอร์นิเจอร์ เครื่องใช้ไฟฟ้า และอิเล็กทรอนิกส์ และอุตสาหกรรมก่อสร้าง เป็นต้น
ที่ตั้งสำนักงานใหญ่และ โรงงานที่ 1	:	51/3 หมู่ที่ 2 ถนนปู่เจ้าสมิงพราย ตำบลบางหญ้าแพรก อำเภอพระประแดง จังหวัดสมุทรปราการ 10130 โทรศัพท์ 0 2754 5865-7, 0 2754 5986-8, 0 2385 9251-2 0 2385 9258-66 โทรสาร 0 2385 9241, 0 2385 9253
โรงงานที่ 2	:	51/11 หมู่ที่ 3 ถนนปู่เจ้าสมิงพราย ตำบลบางหญ้าแพรก อำเภอพระประแดง จังหวัดสมุทรปราการ 10130 โทรศัพท์ 0 2394 7841-9, 0 2755 9694-8 โทรสาร 0 2385 9243, 0 2385 9274, 0 2755 9904-5
โรงงานที่ 3	:	60/6 หมู่ที่ 3 ตำบลมาบยางพร อำเภอปลวกแดง จังหวัดระยอง 21140 โทรศัพท์ 0 3889 1175-8, 0 3889 1751-4 โทรสาร 0 3889 117
ทุนจดทะเบียน	:	639,999,880 บาท
ทุนชำระแล้ว	:	639,997,880 บาท
ประเภทหุ้น	:	หุ้นสามัญ 63,999,988 หุ้น
มูลค่าหุ้น	:	หุ้นละ 10 บาท
จำนวนหุ้นที่บริษัทฯถือ	:	13,445,600 หุ้น
ร้อยละการถือหุ้น	:	21

## กิจการร่วมค้า

### 1. กิจการร่วมค้าสยามสตีล-วังสิงห์คำ

วันที่ทำสัญญากิจการร่วมค้า	:	22 มิถุนายน 2550
คู่สัญญาและสัดส่วนการร่วมทุน	:	บริษัท สยามสตีลอินเตอร์เนชั่นแนล จำกัด (มหาชน) ร่วมทุนร้อยละ 80 บริษัท วังสิงห์คำวิศวกรรม จำกัด ร่วมทุนร้อยละ 20
วัตถุประสงค์การร่วมทุน	:	รับจ้างปรับปรุงอาคารผู้โดยสารภายในประเทศ และห้อง ทรงงานสมเด็จพระบรมโอรสาธิราชฯ (ห้อง VVIP) ท่าอากาศยาน เชียงใหม่
ที่ตั้งสำนักงาน	:	51 หมู่ที่ 2 ถนนปู่เจ้าสมิงพราย ตำบลบางหญ้าแพรก อำเภอพระประแดง จังหวัดสมุทรปราการ 10130 โทรศัพท์ 0 2384 2876, 0 2384 3000, 0 2384 3040 โทรสาร 0 2384 2330

### 2. กิจการร่วมค้าสยามสตีล-กนกเฟอร์นิเจอร์

วันที่ทำสัญญากิจการร่วมค้า	:	12 ธันวาคม 2550
คู่สัญญาและสัดส่วนการร่วมทุน	:	บริษัท กนกเฟอร์นิเจอร์แอนด์เดคโคเรชั่น จำกัด ร่วมทุนร้อยละ 51 บริษัท สยามสตีลอินเตอร์เนชั่นแนล จำกัด (มหาชน) ร่วมทุนร้อยละ 49
วัตถุประสงค์การร่วมทุน	:	รับจ้างตกแต่งภายในอาคารสำนักงาน โครงการศูนย์ราชการ กรุงเทพมหานคร ถนนแจ้งวัฒนะ
ที่ตั้งสำนักงาน	:	51 หมู่ที่ 2 ถนนปู่เจ้าสมิงพราย ตำบลบางหญ้าแพรก อำเภอพระประแดง จังหวัดสมุทรปราการ 10130 โทรศัพท์ 0 2384 2876, 0 2384 3000, 0 2384 3040 โทรสาร 0 2384 2330

## บุคคลอ้างอิงอื่นๆ

### นายทะเบียนหลักทรัพย์

บริษัท ศูนย์รับฝากหลักทรัพย์ (ประเทศไทย) จำกัด

2/7 หมู่ 4 อาคารสถาบันวิทยาการตลาดทุน ตลาดหลักทรัพย์แห่งประเทศไทย ชั้น 2

แขวงทุ่งสองห้อง เขตหลักสี่ กรุงเทพมหานคร 10210

โทรศัพท์ 0 2596 9000, 0 2596 9302-11

โทรสาร 0 2832 4994-6

### ผู้สอบบัญชี

นางสุมาลี ไชคดีอนันต์ ผู้สอบบัญชีรับอนุญาต เลขที่ 3322

บริษัท แกรนท์ ธอนตัน จำกัด

อาคารแคปปิตอล ทาวเวอร์ ออลซีชั้น เฟลส ชั้น 18

87/1 ถนนวิฑู แขวงลุมพินี เขตปทุมวัน กรุงเทพมหานคร 10330

โทรศัพท์ 0 2654 3330

โทรสาร 0 2654 3339

### ผู้ตรวจสอบภายใน

นายศักดิ์ศรี อำพัน

บริษัท สอบบัญชีธรรมนิติ จำกัด

267/1 ถนนประชากรราษฎร์ สาย 1 แขวงบางซื่อ เขตบางซื่อ กรุงเทพมหานคร 10800

โทรศัพท์ 0 2587 8080

โทรสาร 0 2587 2018

### ที่ปรึกษาทางกฎหมาย

นายศวีวัฒน์ ธนาวิทย์รัฐกุล

51 หมู่ 2 ถนนปู่เจ้าสมิงพราย ตำบลบางหญ้าแพรก อำเภอพระประแดง จังหวัดสมุทรปราการ 10130

โทรศัพท์ 0 2384 2876, 0 2384 3000, 0 2384 3040

โทรสาร 0 2384 2330



## รายงานของคณะกรรมการบริหารความเสี่ยง ประจำปี 2555/2556

เรียน ท่านผู้ถือหุ้น บริษัท สยามสตีลอินเตอร์เนชั่นแนล จำกัด (มหาชน)

คณะกรรมการบริหารความเสี่ยง ได้รับการแต่งตั้งจากคณะกรรมการบริษัทฯ ประกอบด้วยกรรมการจำนวน 4 ท่าน ซึ่งเป็นกรรมการอิสระทั้งหมด ประกอบด้วย นายมนู เลียวไพโรจน์ เป็นประธานกรรมการบริหารความเสี่ยง นายสุพงษ์ ชยุตสาห์กิจ นายเล็ก สีขรวิทย์ และดร.บุญวา ธรรมพิทักษ์กุล เป็นกรรมการบริหารความเสี่ยง มีกำหนดวาระการดำรงตำแหน่ง 3 ปี

คณะกรรมการบริหารความเสี่ยง ปฏิบัติหน้าที่ตามขอบเขต หน้าที่ และความรับผิดชอบที่ได้รับมอบหมายจากคณะกรรมการบริษัทฯ ซึ่งกำหนดไว้ในกฎบัตร โดยในรอบปีบัญชี 2555/2556 ได้จัดให้มีการประชุมคณะกรรมการบริหารความเสี่ยง จำนวนรวม 2 ครั้ง โดยกรรมการทุกท่านเข้าร่วมประชุมครบถ้วน ทุกครั้ง สรุปสาระสำคัญได้ ดังนี้

1. นำเสนอนโยบายความเสี่ยงและกรอบการบริหารความเสี่ยงเป็นลายลักษณ์อักษร โดยคณะกรรมการบริษัทฯ ได้เห็นชอบแล้ว ประกอบด้วย 5 ขั้นตอน ได้แก่
  - การกำหนดวัตถุประสงค์
  - การระบุความเสี่ยง
  - การประเมินความเสี่ยง
  - การจัดการความเสี่ยง
  - การติดตามผลและการรายงาน เป็นรายครั้ง ตามรอบระยะเวลาทุก 6 เดือน
2. ได้มอบหมายให้ฝ่ายบริหารจัดการทำรายละเอียดความเสี่ยงในทุกหน่วยงานซึ่งครอบคลุมความเสี่ยงด้านกลยุทธ์ (Strategic Risk) ด้านการดำเนินงาน (Operational Risk) ด้านบัญชีและการเงิน (Financial and Accounting Risk) ด้านการปฏิบัติตามกฎระเบียบ (Compliance Risk) และด้านระบบสารสนเทศ (Information System Risk) โดยระบุรายละเอียดความเสี่ยงที่เกี่ยวข้องกับการปฏิบัติงานทั้งปัจจัยภายในและภายนอก ประเมินความเสี่ยงตามระดับของโอกาสที่เกิดเหตุการณ์และระดับของความเสียหายเพื่อพิจารณาแนวทางการบริหารจัดการจัดลำดับความสำคัญ การกำหนดมาตรการบริหารความเสี่ยง และติดตามแผนการบริหารความเสี่ยงภายใต้ นโยบายและกรอบการบริหารความเสี่ยงที่กำหนดไว้ข้างต้น เพื่อให้มั่นใจได้ว่าบริษัทฯ มีการบริหารจัดการความเสี่ยงอย่างเป็นระบบและมีประสิทธิภาพ(แสดงรายละเอียดไว้ในรายงานประจำปีฉบับนี้ ในหัวข้อปัจจัยความเสี่ยง)
3. ในปีที่ผ่านมา คณะกรรมการบริหารความเสี่ยง ได้มีการประเมินผลการปฏิบัติงานทั้งคณะ โดยการประเมินตนเอง ซึ่งได้เปรียบเทียบกับแนวทางปฏิบัติที่ดีและกฎบัตร ซึ่งคณะกรรมการบริหารความเสี่ยง พอใจในผลการประเมินดังกล่าวโดยมีการปฏิบัติงานที่มีประสิทธิภาพและเป็นไปตามกฎบัตรที่กำหนดไว้ และได้รายงานผลให้คณะกรรมการบริษัทฯ ทราบแล้ว

---

( นายมนู เลียวไพโรจน์ )

ประธานกรรมการบริหารความเสี่ยง

## 2. ปัจจัยความเสี่ยง

ความเสี่ยงด้านการจัดหาวัตถุดิบ

**ด้านปริมาณวัตถุดิบ** บริษัทฯ อาจมีความเสี่ยงจากการขาดแคลนวัตถุดิบเหล็ก อย่างไรก็ตาม เนื่องจากบริษัทฯ มีประสบการณ์ที่ยาวนานในอุตสาหกรรมเหล็กมากกว่า 60 ปี ทำให้มีเครือข่ายในการติดต่อผู้จำหน่ายวัตถุดิบ โดยในปัจจุบัน บริษัทฯ ได้จัดหาวัตถุดิบเหล็กที่มีคุณภาพสูงจากภายในประเทศและนำเข้าจากต่างประเทศเพียงเล็กน้อย และจากการดำเนินงานที่ผ่านมา บริษัทฯ ไม่ประสบปัญหาเรื่องวัตถุดิบขาดแคลนแต่อย่างใด

**ด้านราคาวัตถุดิบ** ราคาเหล็กและวัตถุดิบที่ใช้ในกระบวนการผลิตในปีที่ผ่านมาไม่มีความผันผวน บริษัทฯ ไม่มีการตั้งสำรองขาดทุนจากมูลค่าสินค้าลดลง อย่างไรก็ตาม บริษัทฯ ยังคงให้ความสำคัญตระวังและนำประสบการณ์มาใช้ในการพิจารณาจัดหาวัตถุดิบจากแหล่งที่มีคุณภาพดี ในราคา ปริมาณ และเวลาที่เหมาะสมจากแหล่งต่าง ๆ เพื่อเป็นการป้องกันและกระจายความเสี่ยงในด้านนี้

### ความเสี่ยงด้านอัตราแลกเปลี่ยนเงินตรา

ความผันผวนด้านอัตราแลกเปลี่ยนเงินตรา อาจก่อให้เกิดผลกระทบต่อการดำเนินธุรกิจของบริษัทฯ ซึ่งบริษัทฯ ได้ติดตามความเคลื่อนไหวของอัตราแลกเปลี่ยนเงินตราอย่างใกล้ชิด และได้ป้องกันความเสี่ยงดังกล่าว โดยในส่วนของตลาดต่างประเทศ บริษัทฯ จะกำหนดราคาขายโดยคำนึงถึงอัตราแลกเปลี่ยนเงินตรา ณ ช่วงเวลาที่ตกลงซื้อขายและลดความเสี่ยง ด้วยการทำสัญญาซื้อขายเงินตราต่างประเทศล่วงหน้า (Forward contract) กับธนาคาร

### การจัดจำหน่ายผลิตภัณฑ์

บริษัทฯ อาจมีความเสี่ยงด้านการจัดจำหน่ายผลิตภัณฑ์ ซึ่งปัจจุบันมีผู้ประกอบการในธุรกิจเดียวกับบริษัทฯ เพิ่มขึ้น อย่างไรก็ตามจากการที่บริษัทฯ ได้เพิ่มช่องทางการจัดจำหน่ายผลิตภัณฑ์สำหรับตลาดภายในประเทศอย่างต่อเนื่อง และการมุ่งเน้นการขยายตลาดต่างประเทศไปยังประเทศต่าง ๆ ให้กว้างขวางและครอบคลุมมากยิ่งขึ้น ทำให้สินค้าของบริษัทฯ เป็นที่ยอมรับและรู้จักมากขึ้น ดังนั้นความเสี่ยงด้านการจัดจำหน่ายผลิตภัณฑ์จึงมีไม่มากนัก

### 3. ลักษณะการประกอบธุรกิจ

#### 1) ความเป็นมา

บริษัท ศรีเจริญอุตสาหกรรม(1979) จำกัด ก่อตั้งขึ้นในปี พ.ศ. 2496 โดยกลุ่มคุณานันทกุล และกลุ่มครุจิตร ซึ่งได้แปรสภาพเป็นบริษัทมหาชนจำกัด เมื่อวันที่ 27 ธันวาคม 2536 และได้จดทะเบียนเปลี่ยนชื่อเป็นบริษัท สยามสตีลอินเตอร์เนชั่นแนล จำกัด (มหาชน) เมื่อวันที่ 1 กรกฎาคม 2539 โดยประกอบกิจการผลิตและจำหน่ายเฟอร์นิเจอร์ภายใต้เครื่องหมายการค้า “LUCKY” “KINGDOM” “OKAMURA” “CHITOSE” และ “PILOT” และอาคารสำเร็จรูปอเนกประสงค์ “LUCKY” Hi-Tech Building System

- พ.ศ. 2535 - บริษัทฯ ได้รับอนุมัติให้เป็นบริษัทจดทะเบียนในตลาดหลักทรัพย์แห่งประเทศไทย
- พ.ศ. 2539 - ได้ร่วมทุนกับ OKAMURA CORPORATION ประเทศญี่ปุ่น จัดตั้งบริษัทชื่อบริษัท สยามโอคามูระอินเตอร์เนชั่นแนล จำกัด เพื่อดำเนินธุรกิจการจัดจำหน่ายเฟอร์นิเจอร์ ให้แก่ลูกค้าโครงการเป็นหลัก โดยบริษัทฯ ถือหุ้นในสัดส่วนร้อยละ 51 ของทุนจดทะเบียน
- จัดตั้ง บริษัท ศรีเจริญอินเตอร์เนชั่นแนล จำกัด เพื่อดำเนินธุรกิจการจัดจำหน่ายเฟอร์นิเจอร์ที่ผลิตจากบริษัทฯ ซึ่งทำให้สามารถบริการลูกค้าได้สะดวกรวดเร็วมีประสิทธิภาพยิ่งขึ้น โดยบริษัทฯ ถือหุ้นร้อยละ 100 ของทุนจดทะเบียน
  - บริษัทฯ ได้รับการรับรองระบบบริหารคุณภาพ ISO 9001 และได้รับการรับรองต่อเนื่องถึงปัจจุบันที่ version 2008 โดยมีการ re-certification ทุก 3 ปี จากบริษัท บูโร เวอร์ริทัส เซอทิฟิเคชั่น (ประเทศไทย) จำกัด
- พ.ศ. 2542 - เดือนพฤษภาคม ได้รับเครื่องหมาย “ฉลากเขียว” เป็นรายแรก และรายเดียวในประเทศไทย กับผลิตภัณฑ์เฟอร์นิเจอร์ LUCKY & KINGDOM
- เดือนกรกฎาคม ได้รับอนุมัติให้ใช้เครื่องหมาย ตราสัญลักษณ์ “Thailand Trust Mark” กับผลิตภัณฑ์เฟอร์นิเจอร์ของบริษัทฯ จากกรมส่งเสริมการส่งออก
- พ.ศ. 2543 - จากวิกฤตการณ์ทางเศรษฐกิจของประเทศนับตั้งแต่ปี 2540 ทำให้บริษัทฯ เกิดปัญหาหนี้สินที่เพิ่มสูงขึ้นซึ่งเป็นผลจากความผันผวนของอัตราแลกเปลี่ยนเงินตรา บริษัทฯ และกลุ่มเจ้าหนี้สถาบันการเงินจึงได้ยื่นคำร้องต่อศาลเพื่อขอฟื้นฟูกิจการซึ่งศาลได้มีคำสั่งเมื่อวันที่ 11 พฤษภาคม 2543 เห็นชอบกับแผนฟื้นฟูกิจการของบริษัทฯ โดยมี บริษัท ดีลอยท์ ทัช โรมัทสึ แพลนเนอร์ จำกัด และบริษัท สยามสตีลแพลนเนอร์ จำกัด เป็นผู้บริหารแผน
- พ.ศ. 2544 - เดือนเมษายน บริษัทฯ ได้ดำเนินการเพิ่มทุนจากเดิมทุนจดทะเบียน 365 ล้านบาท จดทะเบียนเพิ่มทุนอีกจำนวน 1,270,671,110 บาท เป็นทุนจดทะเบียนทั้งสิ้น 1,635,671,110 บาท โดยหุ้นที่เพิ่มขึ้นใหม่นี้ได้จัดสรรให้แก่เจ้าหนี้สถาบันการเงิน ซึ่งเป็นการแปลงหนี้เป็นทุนตามแผนฟื้นฟูกิจการของบริษัทฯ และ ณ วันที่ 3 กรกฎาคม 2544 บริษัทฯ ได้ดำเนินการแปลงหนี้เป็นทุนแล้วเสร็จ และเป็นทุนชำระแล้วจำนวน 1,087,024,910 บาท
- พ.ศ. 2545 - เดือนตุลาคม บริษัทฯ ได้ดำเนินการแปลงหนี้เป็นทุนครั้งที่สองรวมเป็นทุนชำระแล้วจำนวน 1,635,669,810 บาท

- พ.ศ. 2547 - เดือนธันวาคม ได้ดำเนินการเพิ่มทุนจดทะเบียนเป็น 4,931,258,490 บาท จากเดิมทุนจดทะเบียนชำระแล้ว 1,635,669,810 บาท เพิ่มทุนจดทะเบียนอีก 3,295,588,680 บาท โดยออกหุ้นสามัญใหม่จำนวน 329,558,868 หุ้น มูลค่าที่ตราไว้หุ้นละ 10 บาท โดยเสนอขายแก่บุคคลโดยเฉพาะเจาะจง จำนวน 178,571,429 หุ้น ในราคาหุ้นละ 1.40 บาท เพื่อนำไปชำระหนี้แก่เจ้าหนี้สถาบันการเงินและได้ทำการชำระหนี้แล้วเมื่อ 30 ธันวาคม 2547 สำหรับส่วนที่เหลือ 150,987,439 หุ้น เพื่อการแปลงหนี้เป็นทุน ซึ่งได้ดำเนินการแล้วเสร็จเมื่อ 27 ธันวาคม 2547
- พ.ศ. 2548 - เดือนพฤษภาคม ได้ดำเนินการลดทุนจดทะเบียนทั้งหมด 493,125,849 หุ้น โดยการลดมูลค่าหุ้นที่ตราไว้จากราคาหุ้นละ 10 บาท เหลือราคาหุ้นละ 1 บาท เพื่อล้างขาดทุนสะสมของบริษัททั้งหมด
- เดือนมิถุนายน ได้ดำเนินการเพิ่มทุนจดทะเบียนอีก 100,000,000 บาท โดยออกหุ้นสามัญใหม่จำนวน 100,000,000 หุ้น มูลค่าที่ตราไว้หุ้นละ 1 บาท รวมเป็นทุนจดทะเบียนชำระแล้ว 593,125,849 บาท โดยเสนอขายหุ้นเพิ่มทุนให้แก่บุคคลโดยเฉพาะเจาะจง เพื่อนำไปชำระหนี้แก่เจ้าหนี้สถาบันการเงิน
- พ.ศ. 2549 - เดือนกรกฎาคม บริษัทฯ ได้รับรางวัล บริษัทที่มีผลการดำเนินงานดีเด่นในปี 2548 (SET AWARDS 2006) ของกลุ่ม Consumer Products จากตลาดหลักทรัพย์แห่งประเทศไทย
- เดือนกันยายน บริษัทฯ ได้พ้นจากการฟื้นฟูกิจการตามคำสั่งศาล ดังนั้น อำนาจหน้าที่สิทธิในการจัดการกิจการและทรัพย์สินกลับมาเป็นของผู้บริหาร และผู้ถือหุ้นของบริษัทตามกฎหมาย
- เดือนพฤศจิกายน บริษัทฯ ได้จัดประชุมสามัญประจำปีผู้ถือหุ้นเป็นครั้งแรกนับแต่พ้นจากการฟื้นฟูกิจการ โดยมีนัยสำคัญเกี่ยวกับการเปลี่ยนแปลงคณะกรรมการบริษัทฯ และอำนาจการบริหาร ทั้งนี้เพื่อให้สอดคล้องกับข้อบังคับของบริษัทฯ ที่กำหนดไว้ และเพื่อให้การบริหารงานของบริษัทฯ มีความเหมาะสมกับสภาพการดำเนินธุรกิจ
- พ.ศ. 2550 - นิตยสารฟอร์บส์ จัดอันดับให้บริษัทฯ เป็นหนึ่งใน 200 บริษัทยอดเยี่ยมทั่วเอเชียในกลุ่มบริษัทที่มียอดขาย 1,000 ล้านดอลลาร์สหรัฐอเมริกา
- เดือนกรกฎาคม ได้รับการรับรองมาตรฐานแรงงานไทย (มรท.8001) ระดับพื้นฐาน เป็นการปฏิบัติตามมาตรฐานความรับผิดชอบต่อสังคมของธุรกิจไทย จากกรมสวัสดิการและคุ้มครองแรงงาน กระทรวงแรงงาน
- พ.ศ. 2551 - เดือนเมษายน ได้รับประกาศเป็นผู้ชำระภาษีดีเด่น ประเภทผู้ชำระภาษีสูงสุดประจำปี 2551 จากเทศบาลตำบลสำโรงใต้ จังหวัดสมุทรปราการ
- เดือนพฤษภาคม ได้รับการรับรองมาตรฐานการบริหารจัดการ ด้านเอตส์ในสถานประกอบการ ระดับทอง เป็นผู้นำพัฒนาสังคม ช่วยลดและช่วยเหลือโดยไม่เลือกปฏิบัติต่อผู้ติดเชื้อเอชไอวี จากกรมสวัสดิการและคุ้มครองแรงงาน กระทรวงแรงงาน และกรมควบคุมโรค กระทรวงสาธารณสุข

- พ.ศ. 2552 - เดือนกันยายน ได้รับเกียรติบัตรรับรองความรับผิดชอบต่อสังคม ตามมาตรฐานความรับผิดชอบต่อสังคมของผู้ประกอบการอุตสาหกรรมต่อสังคม (Standard for Corporate Social Responsibility: CSR-DIW)) จากกรมโรงงานอุตสาหกรรม กระทรวงอุตสาหกรรม
- เดือนพฤศจิกายน ได้รับการรับรองระบบด้านการจัดการความปลอดภัยชีวอนามัย(TIS 18001) และ (HOSAS 18001) จากบริษัท นูโร เวริทัส เซอทิฟิเคชั่น(ประเทศไทย) จำกัด
- เดือนธันวาคม ได้รับการรับรองระบบด้านการจัดการสิ่งแวดล้อม (ISO 14001) จากบริษัท นูโร เวริทัส เซอทิฟิเคชั่น (ประเทศไทย) จำกัด
- พ.ศ. 2553 - บริษัทฯ ได้รับเกียรติบัตรรับรองความรับผิดชอบต่อสังคมอย่างต่อเนื่อง(CSR-DIW Continuous Awards 2010) ตามมาตรฐานความรับผิดชอบต่อสังคมของผู้ประกอบการอุตสาหกรรมต่อสังคม (Standard for Corporate Social Responsibility CSR-DIW)) จากกรมโรงงานอุตสาหกรรม กระทรวงอุตสาหกรรม
- เดือนมิถุนายน ได้รับรางวัลการพัฒนาเป็นสถานประกอบการปลอดบุหรี่ได้ระดับก้าวหน้า (Platinum) จากสำนักงานกองทุนสนับสนุนการสร้างเสริมสุขภาพ(สสส.)
- พ.ศ. 2554 - ได้รับเกียรติบัตรรับรองความรับผิดชอบต่อสังคมอย่างต่อเนื่อง(CSR-DIW Continuous Awards 2011) ตามมาตรฐานความรับผิดชอบต่อสังคมของผู้ประกอบการอุตสาหกรรมต่อสังคม (Standard for Corporate Social Responsibility CSR-DIW)) จากกรมโรงงานอุตสาหกรรม กระทรวงอุตสาหกรรม
- พ.ศ. 2555 - เดือนมิถุนายน ได้รับรางวัล ที่สามารถพัฒนาเป็นสถานประกอบการสร้างเสริมสุขภาพระดับก้าวหน้า จากสำนักงานกองทุนสนับสนุนการสร้างเสริมสุขภาพ (สสส.) และได้รับประกาศนียบัตรระดับ Achievement Award ด้าน Workplace Conditions Assessment (WCA) จาก Intertek testing Services (Thailand) Ltd.
- เดือนตุลาคม ได้รับโล่ประกาศเกียรติคุณ จากกรมพัฒนาพลังงานทดแทนและอนุรักษ์พลังงาน กระทรวงพลังงาน ในฐานะเป็นโรงงานตัวอย่างในการฝึกอบรม ภายใต้โครงการพัฒนาบุคลากร ภาคปฏิบัติเพื่อปรับปรุงประสิทธิภาพการใช้พลังงานของเครื่องจักรและอุปกรณ์ในระบบอัดอากาศ
- พ.ศ. 2556 - เดือนกรกฎาคม ได้รับโล่จากกรมพัฒนาพลังงานทดแทนและอนุรักษ์พลังงาน กระทรวงพลังงาน ในการเข้าร่วมพัฒนาต่อยอดการดำเนินการจัดการพลังงานตามกฎหมายประเทศไทย ไปสู่ระบบการจัดการพลังงานในระดับสากล ISO 50001
- เดือนกรกฎาคม ได้รับมอบใบรับรองมาตรฐานการป้องกันและแก้ไขปัญหาเสพติดในสถานประกอบกิจการ และใบประกาศเกียรติคุณการลดอุบัติเหตุจากการทำงาน ตามโครงการถนนปูเจ้าสมิงพรายปลอดยาเสพติดและการลดอุบัติเหตุจากการทำงาน ของสำนักงานสวัสดิการและคุ้มครองแรงงานจังหวัดสมุทรปราการ

## 2) ภาพรวมของการประกอบธุรกิจของบริษัทฯ บริษัทย่อย และบริษัทร่วม

บริษัทฯ เป็นผู้ผลิตและจำหน่ายเฟอร์นิเจอร์เหล็กและเฟอร์นิเจอร์ไม้ ภายใต้เครื่องหมายการค้า “LUCKY” “KINGDOM” “OKAMURA” “CHITOSE” และ “PILOT” รวมทั้งผลิตและจำหน่ายอาคารสำเร็จรูปอเนกประสงค์ “LUCKY” Hi-Tech Building System และให้บริการรับตกแต่งภายในสถานที่ต่างๆ ทั้งอาคารสำนักงาน โรงแรม สถานศึกษา สถาบันการเงิน โรงพยาบาล และท่าอากาศยาน เป็นต้น

สำหรับบริษัทย่อย คือ บริษัท สยามโอคามูระอินเตอร์เนชั่นแนล จำกัด และ บริษัท ศรีเจริญอินเตอร์เนชั่นแนล จำกัด ดำเนินธุรกิจที่เกี่ยวข้องกับการจำหน่ายเฟอร์นิเจอร์ “LUCKY” “KINGDOM” “OKAMURA” “CHITOSE” และ “PILOT” บริษัท สยามสตีล โอซี จำกัด ดำเนินธุรกิจเกี่ยวกับการจำหน่ายอาคารสำเร็จรูป ผนังกันห้อง ชั้นส่วนอุตสาหกรรม และผลิตภัณฑ์ที่เกี่ยวข้อง ซึ่งจะช่วยสนับสนุนการประกอบธุรกิจของบริษัทฯ

บริษัทร่วม คือ บริษัท สยามโอคามูระสตีล จำกัด และ บริษัท ศูนย์บริการเหล็กสยาม จำกัด (มหาชน) ประกอบธุรกิจที่เกี่ยวข้องกับเหล็ก หรือผลิตภัณฑ์อื่น ๆ ที่เกี่ยวข้อง และสนับสนุนการดำเนินงานของบริษัทฯ

นโยบายการแบ่งการดำเนินงานของแต่ละบริษัทจะมีคณะผู้บริหารที่สามารถดำเนินการบริหารตามนโยบายของแต่ละบริษัท ซึ่งกำหนดโดยคณะกรรมการของบริษัทนั้นๆ (Board of Directors) โดยสามารถสรุปโครงสร้างการลงทุนของบริษัทฯ ในบริษัทย่อย และบริษัทร่วม และโครงสร้างรายได้ของบริษัทฯ บริษัทย่อย และบริษัทร่วม เป็นดังนี้

โครงสร้างการลงทุนของบริษัท สยามสตีลอินเตอร์เนชั่นแนล จำกัด (มหาชน) ณ วันที่ 30 มิถุนายน 2556

บริษัท สยามสตีลอินเตอร์เนชั่นแนล จำกัด (มหาชน) ได้ลงทุนในกลุ่มกิจการต่างๆ ดังนี้

### กลุ่มเฟอร์นิเจอร์ (Furniture Group)

- 1) บริษัท สยามโอคามูระสตีล จำกัด โดยบริษัทฯ ถือหุ้นอยู่จำนวนร้อยละ 40 ของทุนจดทะเบียน
- 2) บริษัท สยามโอคามูระอินเตอร์เนชั่นแนล จำกัด โดยบริษัทฯ ถือหุ้นอยู่จำนวนร้อยละ 51 ของทุนจดทะเบียน
- 3) บริษัท ศรีเจริญอินเตอร์เนชั่นแนล จำกัด โดยบริษัทฯ ถือหุ้นอยู่จำนวนร้อยละ 100 ของทุนจดทะเบียน

### กลุ่มวัสดุก่อสร้าง (Construction Materials Group)

- 1) บริษัท ศูนย์บริการเหล็กสยาม จำกัด (มหาชน) โดยบริษัทฯ ถือหุ้นอยู่จำนวนร้อยละ 21 ของทุนจดทะเบียน
- 2) บริษัท สยามสตีล โอซี จำกัด โดยบริษัทฯ ถือหุ้นอยู่จำนวนร้อยละ 51 ของทุนจดทะเบียน

### กิจการร่วมค้า (Joint – Venture)

- 1) กิจการร่วมค้า สยามสตีล-วังสิงห์คำ โดยมีสัดส่วนการร่วมทุนร้อยละ 80
- 2) กิจการร่วมค้า สยามสตีล-กนกเฟอร์นิเจอร์ โดยมีสัดส่วนการร่วมทุนร้อยละ 49

โครงสร้างการลงทุนของ บริษัท สยามสตีลอินเตอร์เนชันแนล จำกัด (มหาชน)  
ณ วันที่ 30 มิถุนายน 2556

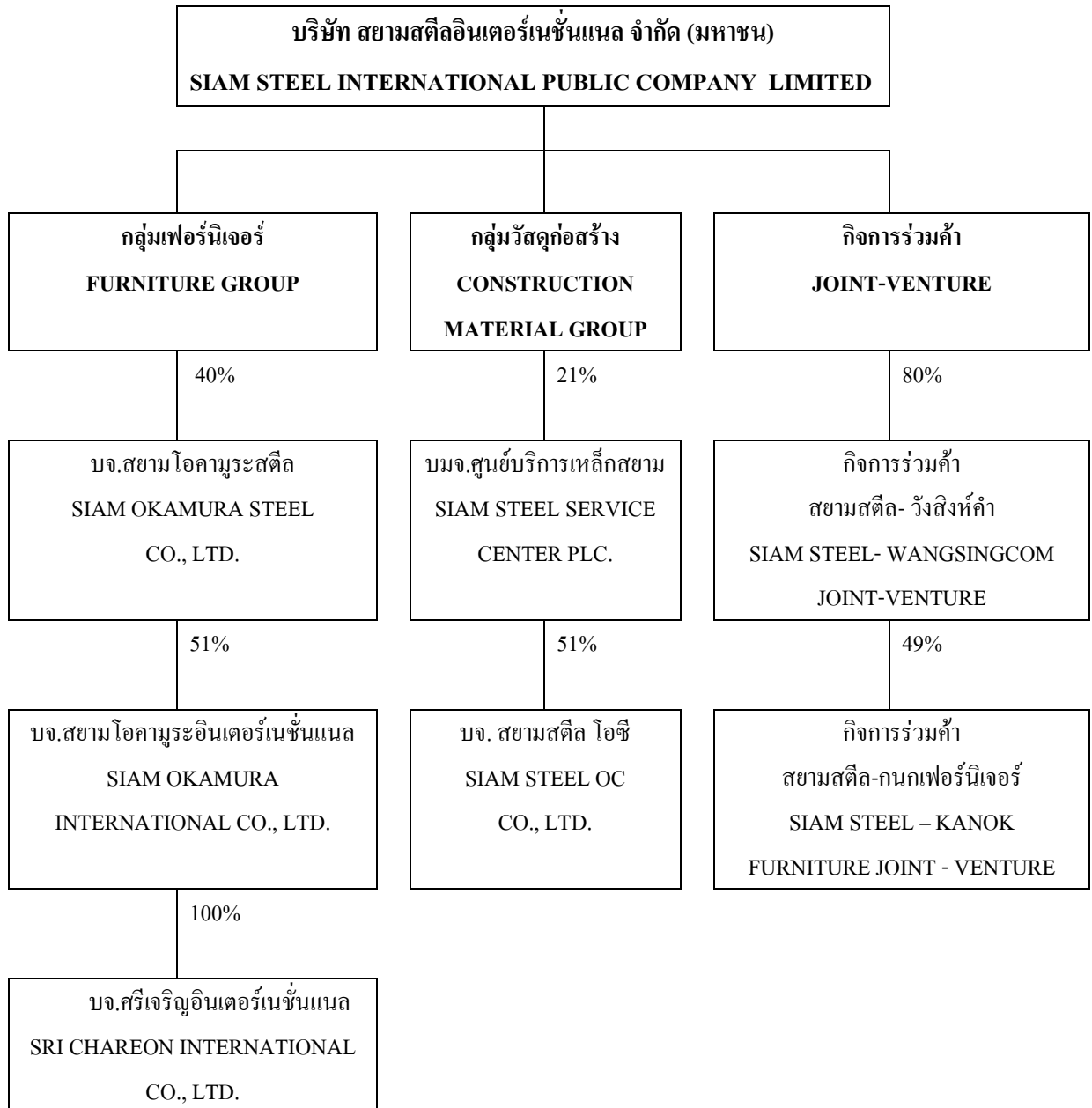

## โครงสร้างรายได้ของบริษัท บริษัทย่อย และ บริษัทร่วม

( ล้านบาท )

ดำเนินการโดย	ผลิตภัณฑ์/บริการ	รอบปีบัญชี	%การถือหุ้น ของบริษัท	รายได้							
				ปี2556	%	ปี2555	%	ปี2554	%	ปี2553	%
บมจ. สยามสตีลอินเตอร์เนชั่นแนล	ขายเฟอร์นิเจอร์	(ก.ค.-มิ.ย.)		2,381.76	11.90	3,384.02	22.90	3,291.24	25.58	1,729.22	17.65
<b>บริษัทย่อย</b>											
บจ. ศรีเจริญอินเตอร์เนชั่นแนล	ขายเฟอร์นิเจอร์	(ก.ค.-มิ.ย.)	100%	13,496.21	67.46	19.06	0.13	10.68	0.08	19.16	0.20
บจ. สยามโอคามูระอินเตอร์เนชั่นแนล	ขายเฟอร์นิเจอร์	(ก.ค.-มิ.ย.)	51%	1,179.39	5.90	1,095.53	7.42	778.37	6.05	440.49	4.49
<b>บริษัทร่วม</b>											
บจ. สยามโอคามูระสตีล	ขายเฟอร์นิเจอร์	(ม.ค.-ธ.ค.)	40%	N.A. *	-	910.78	6.16	916.40	7.12	513.38	5.24
บมจ. ศูนย์บริการเหล็กสยาม	ขายและติดตั้งชิ้นส่วนโลหะขั้นต้น	(ม.ค.-ธ.ค.)	21.01%	N.A. *	-	6,553.73	44.35	5,296.54	41.15	4,556.58	46.50
<b>บริษัทอื่น</b>											
บจ. ฟอร์ไมก้า (ประเทศไทย)	ขายผลิตภัณฑ์เคลือบพลาสติก	(ก.ค.-มิ.ย.)	5%	1,303.12	6.51	1,258.44	8.52	1,147.80	8.92	1,048.19	10.70
บจ. พานาโซนิค อิเล็กทริก เวิร์คส สตีล (ประเทศไทย)		(เม.ย.-มี.ค.)	5%	1,645.51	8.23	1,554.29	10.52	1,426.48	11.10	1,492.79	15.22
				20,005.99	100.00	14,775.85	100.00	12,867.51	100.00	9,799.81	100.00

หมายเหตุ \* ยังไม่มีข้อมูลเนื่องจากยังไม่ปิดบัญชีของรอบปีบัญชี 2556



#### 4. การประกอบธุรกิจของแต่ละสายผลิตภัณฑ์

##### 1) ลักษณะผลิตภัณฑ์หรือบริการ

บริษัทฯ เป็นผู้ผลิตและจำหน่ายเฟอร์นิเจอร์เหล็กและเฟอร์นิเจอร์ไม้ ภายใต้เครื่องหมายการค้า “LUCKY” “KINGDOM” “OKAMURA” “CHITOSE” และ “PILOT” รวมทั้งผลิตและจำหน่ายอาคารสำเร็จรูปอเนกประสงค์ “LUCKY” Hi-Tech Building System และให้บริการรับตกแต่งภายในสถานที่ต่าง ๆ ทั้งอาคารสำนักงาน โรงแรม สถานศึกษา สถาบันการเงิน โรงพยาบาล และสนามบิน เป็นต้น

บริษัทฯ ได้รับการรับรองตามระบบคุณภาพ ISO 9001 ระบบการจัดการสิ่งแวดล้อม ISO 14001 และระบบการจัดการชีวอนามัยและความปลอดภัย TIS, OHSAS 18001 โดยสถาบันนานาชาติ BVQI รวมถึงมาตรฐานความรับผิดชอบต่อผู้ประกอบการอุตสาหกรรมต่อสังคม (CSR-DIW) และยังได้รับอนุมัติให้ใช้เครื่องหมายฉลากเขียว (Green Label) กับเฟอร์นิเจอร์ของบริษัทฯ เป็นรายแรกด้วย นอกจากนี้บริษัทฯ ยังได้รับคัดเลือกและอนุมัติจากกระทรวงพาณิชย์ให้ใช้ตราสัญลักษณ์ “Thailand Trust Mark” กับผลิตภัณฑ์เฟอร์นิเจอร์เหล็กของบริษัทฯ ซึ่งเป็นการแสดงว่าผลิตภัณฑ์ของบริษัทฯ มีคุณภาพสูงเป็นที่น่าเชื่อถือของผู้นำเข้าจากต่างประเทศ

กลุ่มเฟอร์นิเจอร์ของบริษัทฯ มีจำนวน 7 กลุ่ม จำแนกได้ดังนี้

1. กลุ่มโต๊ะ (Desks & Tables)
2. กลุ่มตู้ (Cabinets, Lockers & Combine Furniture System)
3. กลุ่มเก้าอี้ (Chairs)
4. กลุ่มตู้นิรภัย (Safes)
5. กลุ่มฉากกั้นห้อง (Partitions)
6. กลุ่มชั้นวางของและชั้นอุตสาหกรรม (Shelving System)
7. กลุ่มอื่นๆ เช่น อัดจันทร์ และเวทีพับ เป็นต้น

นอกเหนือจากผลิตภัณฑ์เฟอร์นิเจอร์ดังกล่าวข้างต้น บริษัทฯ ยังได้ผลิตและจำหน่ายอาคารสำเร็จรูปอเนกประสงค์ “LUCKY” Hi-Tech Building System สำหรับใช้งานต่าง ๆ ซึ่งแบ่งออกเป็น 3 กลุ่มใหญ่ตามการใช้งาน ดังนี้

- อาคารแบบถาวร เช่น accommodation unit for oil & gas industry, mining camp, business hotel, convenience store, showroom เป็นต้น
- อาคารแบบชั่วคราว เช่น mobile office, mobile clinic, kiosk, mobile toilet เป็นต้น
- อาคารแบบพิเศษเฉพาะงาน เช่น emergency shelter, telecom shelter, warehouse units, soundproof rooms เป็นต้น

## สิทธิหรือข้อจำกัดในการประกอบธุรกิจ

### 1) บัตรส่งเสริม

บริษัทฯ ได้รับการส่งเสริมจากคณะกรรมการส่งเสริมการลงทุนให้ผลิตอาคารสำเร็จรูปอเนกประสงค์ “LUCKY” Hi-Tech Building System เมื่อวันที่ 4 พฤศจิกายน 2541

### 2) สิทธิอื่นๆ

บริษัทฯ ได้ทำสัญญา Long Term Sale Contract กับบริษัท สยามโอคามูระสตีล จำกัด โดยสัญญาดังกล่าวได้กำหนดสิทธิในการจำหน่ายผลิตภัณฑ์ของบริษัท สยามโอคามูระสตีล จำกัด ดังนี้

- การไม่แข่งขันทางการค้า
  - บริษัทฯ จะไม่ผลิตผลิตภัณฑ์ หรือเข้าร่วมในกิจการค้าใดๆ ซึ่งเป็นการแข่งขันกับกิจการของบริษัท สยามโอคามูระสตีล จำกัด ในประเทศไทย
- สิทธิจำหน่ายผลิตภัณฑ์ของบริษัทฯ
  - บริษัทฯ เป็นผู้มีสิทธิแต่เพียงผู้เดียวในการจำหน่ายผลิตภัณฑ์ของ บริษัท สยามโอคามูระสตีล จำกัด ในประเทศไทย
- ราคาผลิตภัณฑ์ซึ่งบริษัท สยามโอคามูระสตีล จำกัด ขายให้แก่บริษัท สยามสตีลอินเตอร์เนชันแนล จำกัด (มหาชน)
  - ราคาส่งออกบวกภาษีนำเข้าของชิ้นส่วน

## 2) การตลาดและภาวะการแข่งขัน

### ก) การตลาด

#### กลยุทธ์ทางการตลาด

บริษัทฯ เป็นผู้ผลิตและจำหน่ายเฟอร์นิเจอร์เหล็ก และเฟอร์นิเจอร์ไม้ รวมถึงบริการรับตกแต่งภายในและเป็นผู้ผลิตอาคารสำเร็จรูปอเนกประสงค์ชั้นนำของประเทศ เนื่องจากบริษัทฯ มีจุดเด่นที่สามารถแข่งขันกับบริษัทอื่น ๆ ได้ดังนี้ คือ

1) ประเภทผลิตภัณฑ์ครบถ้วน บริษัทฯ มีประเภทผลิตภัณฑ์ครบถ้วนตามความต้องการของลูกค้า ทำให้ลูกค้าสามารถเลือกซื้อผลิตภัณฑ์ได้ครบทุกประเภทจากบริษัทฯ เพียงแห่งเดียว นอกจากนี้บริษัทฯ ยังผลิตสินค้าพิเศษอื่นๆ ได้ตามความต้องการของลูกค้า

2) การพัฒนาผลิตภัณฑ์อย่างต่อเนื่อง บริษัทฯ มีการออกแบบและพัฒนาผลิตภัณฑ์อย่างต่อเนื่อง ร่วมกับตัวแทนจำหน่ายและลูกค้า เพื่อให้สามารถสนองตอบความต้องการของลูกค้าที่แปรเปลี่ยนอยู่ตลอดเวลา

3) คุณภาพระดับมาตรฐานสากล ด้วยเครื่องจักรที่มีประสิทธิภาพ และเทคโนโลยีขั้นสูงในการผลิต ผนวกกับความชำนาญงานมากกว่า 60 ปี ทำให้ผลิตภัณฑ์ของบริษัทฯ เป็นไปตามมาตรฐานสากล และได้รับการรับรองตามมาตรฐานต่าง ๆ ตามความต้องการของลูกค้า

4) ความรวดเร็วในการส่งมอบสินค้า นอกเหนือจากผลิตภัณฑ์ที่ครบถ้วน บริษัทฯ ได้พัฒนากำลังการผลิตให้มีความยืดหยุ่นสูง ทำให้สามารถตอบสนองความต้องการที่เร่งด่วนของลูกค้าได้

5) **การบริการก่อนและหลังการขาย** บริษัทฯ มีบริการก่อนและหลังการขายที่รวดเร็ว ต่อเนื่อง และสม่ำเสมอ

- การบริการก่อนการขาย เช่น มีบริการพิเศษในการออกแบบ และจัดแปลนให้ลูกค้า พร้อมทั้งแนะนำผลิตภัณฑ์ที่เหมาะสมกับการใช้งานด้วยระบบคอมพิวเตอร์ (Computer Aided Design; CAD)
- การบริการหลังการขาย เช่น การปรับเปลี่ยนวัสดุหุ้มเฟอร์นิเจอร์ใหม่ตามความต้องการของลูกค้าในกรณีที่มีการตกแต่งห้องใหม่ หรือการบริการติดตั้งในกรณีที่มีการเปลี่ยนแปลงสถานที่ติดตั้งสินค้า เช่น mobile office และฉากกั้นห้อง เป็นต้น
- บริการรับตกแต่งภายในสถานที่ต่างๆ เช่น อาคารสำนักงาน บ้านพักอาศัย โรงแรม สถานศึกษา สถาบันการเงิน โรงพยาบาล และท่าอากาศยาน เป็นต้น

#### **การจัดจำหน่าย และช่องทางการจำหน่าย**

บริษัทฯ มีการจัดจำหน่ายและช่องทางการจำหน่าย ดังนี้คือ

##### **ตลาดภายในประเทศ**

1) **การจัดจำหน่ายผ่านตัวแทนจำหน่าย (Agent)** บริษัทฯ มีนโยบายมุ่งเน้นการขายผ่านตัวแทนจำหน่าย ปัจจุบันบริษัทฯ มีตัวแทนจำหน่ายทั้งในเขต กรุงเทพมหานคร และต่างจังหวัดทั่วประเทศ

2) **การจัดจำหน่ายแบบขายตรง (Direct Sales) และขายโครงการ (Project Sales)** โดยมุ่งส่งเสริมการขายในจุดที่มีช่องว่างของการขายผ่านตัวแทนจำหน่ายในประเทศ ทั้งนี้เพื่อครอบคลุมได้ทั่วทุกช่องทาง และตอบสนองความต้องการของลูกค้าได้ทั่วถึงยิ่งขึ้น

##### **ตลาดต่างประเทศ**

**การจัดจำหน่ายต่างประเทศ** บริษัทฯ ได้มีการขยายตลาดต่างประเทศโดยได้เพิ่มทีมผู้เชี่ยวชาญทางการตลาดต่างประเทศโดยเฉพาะมาดำเนินการในด้านนี้ รวมทั้งยังได้ตั้งตัวแทนจำหน่ายในต่างประเทศ ซึ่งในปัจจุบันบริษัทฯ มีลูกค้าหลักในประเทศแถบทวีปยุโรป ทวีปอเมริกา ตะวันออกกลาง ออสเตรเลีย และเอเชีย และมียอดสั่งซื้อจากต่างประเทศอย่างต่อเนื่อง

#### **สัดส่วนการขายแยกตามช่องทางการจำหน่าย ประจำปี 2555/2556**

	( ล้านบาท )	%
	จำนวนเงิน	ต่อยอดขายรวม
ยอดขายผ่านตัวแทนจำหน่าย	651	19%
ยอดขายตรงและขายโครงการ	1,624	46%
ยอดขายต่างประเทศ	1,218	35%
<b>*รวมยอดขายทั้งสิ้น</b>	<b>3,493</b>	<b>100%</b>

หมายเหตุ \* ข้อมูลจากงบการเงินรวม

### **ลักษณะของลูกค้า**

บริษัทฯ มีช่องทางการจัดจำหน่ายที่เปิดกว้างและเข้าถึงผู้บริโภคได้อย่างทั่วถึงทั้งในเขตกรุงเทพมหานครและภูมิภาคทั่วประเทศ ลูกค้าส่วนใหญ่เช่นตัวแทนจำหน่าย ล้วนมีความสัมพันธ์อันยาวนานและใกล้ชิดกับบริษัทฯ เป็นอย่างมาก จึงได้รับการสนับสนุนและให้ความร่วมมือซึ่งกันและกันได้เป็นอย่างดีเสมอมา

นอกจากนี้ สำหรับการจำหน่ายแบบขายตรง (Direct Sales) และขายโครงการ (Project Sales) บริษัทฯ ได้มีการติดตามผลการจำหน่ายหลังการขาย ทำให้มีความสัมพันธ์กับลูกค้าอย่างต่อเนื่อง ดังนั้นในกรณีที่ลูกค้าขายกิจการหรือลงทุนในกิจการใหม่ ลูกค้าจึงมักให้ความไว้วางใจซื้อผลิตภัณฑ์ของบริษัทฯ เพิ่มเติม

ในด้านลูกค้าต่างประเทศ บริษัทฯ ได้จัดตั้งทีมผู้เชี่ยวชาญเพื่อจำหน่ายผลิตภัณฑ์ไปยังประเทศในยุโรป สหรัฐอเมริกา ตะวันออกกลาง ออสเตรเลีย และเอเชีย เป็นต้น ซึ่งในปัจจุบันผลิตภัณฑ์อาคารสำเร็จรูปเป็นที่ต้องการของลูกค้าต่างประเทศมากขึ้นและได้มีการสั่งซื้ออย่างต่อเนื่อง

### **ข) ภาวะการแข่งขัน**

#### **ลักษณะโครงสร้างของอุตสาหกรรม**

การผลิตเฟอร์นิเจอร์เหล็กในประเทศไทยได้เริ่มมากกว่า 60 ปี โดยได้มีการพัฒนาเทคโนโลยีรวมทั้งปรับปรุงรูปแบบให้เหมาะสมกับประโยชน์ใช้สอยสูงสุด พร้อมทั้งคำนึงถึงความทันสมัยสวยงาม เฟอร์นิเจอร์เหล็กจึงเป็นที่นิยมเพิ่มมากขึ้น ด้วยปัจจัยดังกล่าวข้างต้นผนวกกับคุณภาพที่มีความคงทนถาวรของเหล็กทำให้ความต้องการเฟอร์นิเจอร์เหล็กได้ขยายตัวต่อเนื่อง

อย่างไรก็ตามปัจจุบันได้มีการผลิตเฟอร์นิเจอร์ไม้ประกอบร่วมกับเหล็กได้อย่างกลมกลืนให้ความรู้สึกที่ไม่แข็งจนเกินไป แต่มีความคงทนแข็งแรง และมีรูปแบบที่ทันสมัย สวยงาม เหมาะสมกับทุกสถานที่ จึงเป็นที่ต้องการเพิ่มขึ้นเรื่อยๆ

สำหรับอาคารสำเร็จรูปอเนกประสงค์นั้น ยังเป็นผลิตภัณฑ์ที่ค่อนข้างใหม่สำหรับตลาดในประเทศไทย โดยมีบริษัทฯ เป็นผู้บุกเบิกและพัฒนารูปแบบให้เหมาะสมกับการใช้งานต่างๆ แต่อย่างไรก็ตามความต้องการของผลิตภัณฑ์นี้ก็ยิ่งเพิ่มขึ้นทุกปี ปัจจุบัน นอกเหนือจากบริษัทที่เป็นผู้ผลิตรายใหญ่ที่สุดในประเทศแล้ว จะมีผู้ผลิตอาคารสำเร็จรูปรายย่อยอีกประมาณ 10 ราย

#### **สภาพการแข่งขันภายในอุตสาหกรรม**

การแข่งขันในอุตสาหกรรมเฟอร์นิเจอร์เหล็กในปัจจุบันยังคงรุนแรงไม่แพ้ปีที่ผ่านมา โดยเฉพาะเรื่องราคา คุณภาพของสินค้า รูปแบบ ประโยชน์ใช้สอย และบริการเพิ่มมากขึ้นเป็นสำคัญ

ปัจจุบันอุตสาหกรรมเฟอร์นิเจอร์เหล็กและเฟอร์นิเจอร์ไม้ในประเทศ มีอุตสาหกรรมขนาดใหญ่ ขนาดกลาง และขนาดย่อม ประมาณ 25 ราย ซึ่งต่างก็ผลิตสินค้าออกมาในรูปแบบที่คล้ายคลึงกันหรือเลียนแบบกัน ทั้งในด้านรูปแบบและราคา แต่จากการใช้เทคโนโลยีในการผลิตและวัตถุดิบ รวมถึงการพัฒนา รูปแบบที่แตกต่างและเหนือกว่า จึงส่งผลให้สินค้าเหล่านี้มีคุณภาพและมีรูปแบบหลากหลายรวมถึงมีราคาที่แตกต่างกัน นอกจากนี้ บริษัทที่มีประเภทผลิตภัณฑ์ครบถ้วนจะได้เปรียบมากกว่า เนื่องจากลูกค้าสามารถเลือกผลิตภัณฑ์ทุกประเภทได้จากบริษัทเดียว จึงทำให้ประหยัดเวลาในการจัดหา อีกทั้งช่วยให้การตกแต่งและจัดวางเฟอร์นิเจอร์มีความกลมกลืนสวยงาม

**รายชื่อผู้ผลิตเฟอร์นิเจอร์เหล็ก****ผลิตภัณฑ์หลัก**

- |   |                                   |
|---|-----------------------------------|
| - บริษัท สี่รุ่งเรืองสตีล จำกัด                 | ตู้เซฟ ตู้เก็บเอกสาร โต๊ะ เก้าอี้ |
| - บริษัท บี.ซี.เอฟ อุตสาหกรรมเฟอร์นิเจอร์ จำกัด | ตู้เซฟ ตู้เก็บเอกสาร โต๊ะ เก้าอี้ |
| - บริษัท สหสยามวิคตอรี จำกัด                    | ตู้เซฟ ตู้เก็บเอกสาร โต๊ะ เก้าอี้ |
| - บริษัท ไทยไทย จำกัด                           | ตู้เซฟ ตู้เก็บเอกสาร โต๊ะ เก้าอี้ |
| - บริษัท สวีสสมพล เอ็นจิเนียริ่ง จำกัด          | ตู้เก็บเอกสาร โต๊ะ เก้าอี้        |
| - บริษัท ชัมบี้ (ประเทศไทย) จำกัด               | ตู้เซฟ                            |
| - บริษัท ลักกี้เวลด์กรุ๊ป จำกัด                 | ตู้เก็บเอกสาร                     |
| - บริษัท โลหะ ประทีป จำกัด                      | ชั้นวางของ ตู้โมบาย               |
| - บริษัท คิงส์สตาร์ เมทัล เฟอร์นิเจอร์ จำกัด    | ตู้เก็บเอกสาร โต๊ะ เก้าอี้        |
| - บริษัท คีออส เฟอร์นิเจอร์ จำกัด               | ตู้เซฟ ตู้เก็บเอกสาร โต๊ะ เก้าอี้ |

**รายชื่อผู้ผลิตเฟอร์นิเจอร์ไม้****ผลิตภัณฑ์หลัก**

- |   |                                    |
|---|------------------------------------|
| - บริษัท โมเดอร์นฟอร์มกรุ๊ป จำกัด(มหาชน)      | โต๊ะ ตู้ เก้าอี้ สำนักงาน          |
| - บริษัท ร็อกเวธ จำกัด(มหาชน)                 | โต๊ะ ตู้ เก้าอี้ สำนักงาน          |
| - บริษัท แพรคติก้า จำกัด                      | โต๊ะ ตู้ เก้าอี้ สำนักงาน          |
| - บริษัท อินเด็กซ์ อินเตอร์เฟิร์น จำกัด       | โต๊ะ ตู้ เก้าอี้ สำหรับที่พักอาศัย |
| - บริษัท เอส.บี. อุตสาหกรรมเครื่องเรือน จำกัด | โต๊ะ ตู้ เก้าอี้ สำหรับที่พักอาศัย |
| - บริษัท เพอร์เฟค ออฟฟิศ เฟอร์นิเจอร์ จำกัด   | โต๊ะ ตู้ เก้าอี้ สำนักงาน          |

สำหรับอาคารสำเร็จรูปอเนกประสงค์นั้น ถึงแม้จะมีผู้ผลิตรายใหม่เพิ่มขึ้น แต่จากการพัฒนา รูปแบบของผลิตภัณฑ์อย่างต่อเนื่อง ทำให้บริษัทฯ สามารถแข่งขันกับผู้ผลิตรายอื่นทั้งด้านคุณภาพและราคาได้ ทั้งนี้ ในปัจจุบัน บริษัทฯ เป็นผู้ผลิตอาคารสำเร็จรูปอเนกประสงค์รายใหญ่ที่สุดในประเทศ

**สถานการณ์การแข่งขันของบริษัทฯ**

ความสามารถในการแข่งขันของบริษัทฯ มีมากขึ้น เนื่องจากได้มีการพัฒนาการผลิต การใช้ วัสดุทดแทน และเน้นการใช้วัตถุดิบและทรัพยากรให้เกิดประโยชน์สูงสุด ตลอดจนการขยายความร่วมมือไปยังบริษัทผู้ผลิตในออสเตรเลีย ทวีปอเมริกา ทวีปยุโรป ตะวันออกกลาง และเอเชีย ทำให้มีการปรับปรุง เทคนิค และรูปแบบสินค้าให้ดีขึ้น มีสินค้าหลายรูปแบบมากขึ้น ทำให้สนองตอบความต้องการของลูกค้า ได้มากยิ่งขึ้น

### ความยากง่ายของผู้ที่จะเข้ามาเป็นคู่แข่งรายใหม่

โอกาสที่บริษัทฯ จะมีคู่แข่งรายใหม่เพิ่มขึ้นมีน้อย และคู่แข่งดังกล่าวจะไม่สามารถแย่งส่วนแบ่งทางการตลาดได้ง่าย เนื่องจากบริษัทฯ มีข้อได้เปรียบคู่แข่งรายใหม่ทางด้านคุณภาพ รูปแบบราคา และประเภผลิตภัณฑ์ที่ครบถ้วน รวมทั้งมีความเชี่ยวชาญด้านการผลิต การวางแผนระบบการจัดจำหน่าย และมีเครือข่ายระบบการจัดส่งผลิตภัณฑ์ที่ดี จึงยังคงสามารถครองตลาดส่วนใหญ่อยู่ได้

### อำนาจต่อรองของผู้ซื้อและผู้ขาย

ในสภาวะเศรษฐกิจปัจจุบันนี้ตลาดยังคงเป็นของผู้ซื้อ ในขณะที่ความสามารถในการต่อรองของผู้ขายจะลดลง

### ปัจจัยแห่งความสำเร็จของผู้ประกอบธุรกิจในอนาคต

ความสำเร็จในอนาคตขึ้นอยู่กับความสามารถในการพัฒนาเทคนิคการผลิต การควบคุมการผลิต การบริหารงานอย่างมีประสิทธิภาพ การพัฒนาบุคลากรที่มีมีความเชี่ยวชาญอย่างต่อเนื่อง การสรรหาวัตถุดิบหรือวัสดุทดแทนจากแหล่งที่ถูกกว่าแต่คุณภาพคงเดิม การกำหนดนโยบายการประหยัด การลดค่าใช้จ่าย และการควบคุมการจัดการวัสดุเหลือใช้ให้รัดกุม ทำให้สามารถลดต้นทุนการผลิตลงได้มากขึ้น และเพิ่มผลิตภัณฑ์ใหม่ให้สามารถครอบคลุมตลาดได้ครบทุกประเภทมากขึ้น รวมถึงการออกแบบผลิตภัณฑ์ให้ทันสมัยและเหมาะสมกับการใช้งานที่แปรเปลี่ยนได้อย่างมีประสิทธิภาพมากยิ่งขึ้น

นอกจากนี้ ปัจจัยอื่นบางประการที่มีส่วนเกี่ยวข้องกับความสำเร็จในอนาคต เช่น

1. การลงทุนทั้งจากต่างประเทศและในประเทศ ทำให้มีการก่อสร้างสำนักงานและโรงงานต่างๆ เพิ่ม ส่งผลให้ความต้องการเฟอร์นิเจอร์และอาคารสำเร็จรูปเพิ่มขึ้นตามไปด้วย
2. การปรับปรุงองค์กร (RE-ENGINEERING) และการเปลี่ยนแปลงของเทคโนโลยี โดยเฉพาะอย่างยิ่งเทคโนโลยีในการติดต่อสื่อสาร ส่งผลให้มีการปรับเปลี่ยนเฟอร์นิเจอร์สำนักงานให้เหมาะสมกับการเปลี่ยนแปลงที่เกิดขึ้น
3. ธุรกิจต่างๆ ในต่างประเทศมีความต้องการอาคารสำเร็จรูปเพิ่มมากขึ้น เนื่องจากประหยัดเวลา และสามารถควบคุมการก่อสร้างได้ตามเวลาที่กำหนด รวมทั้งยังสามารถถอดประกอบและเคลื่อนย้ายไปประกอบยังสถานที่ใหม่ได้ง่ายและรวดเร็ว
4. ความต้องการเร่งด่วนของหน่วยงานและองค์กรระหว่างประเทศต่างๆ เพื่อบรรเทาความเดือดร้อนและช่วยเหลือผู้ประสบภัยจากภัยธรรมชาติและภัยสงคราม ซึ่งอาคารสำเร็จรูปสามารถสนองตอบความต้องการดังกล่าวได้เป็นอย่างดี เช่น บ้านพักอาศัยชั่วคราว และถาวร คลินิกเคลื่อนที่ ห้องประชุมเคลื่อนที่ เป็นต้น
5. ความรับผิดชอบของผู้ประกอบการอุตสาหกรรมต่อสังคม และสิ่งแวดล้อม เป็นอีกปัจจัยที่ช่วยให้ประสบความสำเร็จ โดยมุ่งเน้นให้กระบวนการผลิตและผลิตภัณฑ์ไม่ก่อให้เกิดผลกระทบต่อสิ่งแวดล้อม และคำนึงถึงความปลอดภัยสูงสุดของผู้ใช้สินค้า รวมทั้งมีความรับผิดชอบต่อผู้มีส่วนได้เสียทุกกลุ่มของบริษัทฯอย่างเท่าเทียมกัน

### โอกาสและอุปสรรคในอุตสาหกรรม

จากสถานการณ์ทางการเมืองในประเทศที่ยังคงมีเสถียรภาพ ประกอบกับรัฐบาลได้ออกมาตรการช่วยเหลือประชาชน เช่น มาตรการลดหย่อนภาษีสำหรับผู้ซื้อบ้านหลังแรก การทยอยปรับลดภาษีเงินได้นิติบุคคล ซึ่งเป็นมาตรการที่ช่วยกระตุ้นให้เกิดการใช้จ่ายมีเงินหมุนเวียนในระบบ บริษัทฯ คาดการณ์ว่าเศรษฐกิจในปี 2556-2557 จะเติบโตต่อเนื่องทำให้อุตสาหกรรมมีการขยายตัว ส่งผลให้เศรษฐกิจปรับตัวไปในทิศทางที่ดีขึ้น

### ปัจจัยภายนอกที่มีผลกระทบต่ออุตสาหกรรม และธุรกิจของบริษัทฯ

ในปีที่ผ่านมาสถานการณ์ทางการเมืองในประเทศมีเสถียรภาพ มีการใช้จ่ายของภาครัฐบาลเพื่อกระตุ้นเศรษฐกิจรวมทั้งการลงทุนในโครงสร้างพื้นฐานเพื่อแก้ปัญหาอุทกภัยในอนาคต และไม่มีควมผันผวนของราคาเหล็ก ส่งผลให้ธุรกิจ ยังคงมีการลงทุนในโครงการต่างๆเพิ่มขึ้น

สำหรับการเข้าร่วมกลุ่มประชาคมเศรษฐกิจอาเซียน (AEC) ที่กำลังจะเกิดขึ้นอย่างเต็มรูปแบบภายในปี 2558 จะส่งผลให้มีการเปิดเสรีการค้าสินค้า บริการ การลงทุน เงินทุน และแรงงานฝีมือ ซึ่งจะก่อให้เกิดการแข่งขันที่รุนแรงมากยิ่งขึ้นทั้งตลาดในประเทศและต่างประเทศ ทั้งนี้บริษัทฯ มั่นใจว่าจะสามารถแข่งขันได้เนื่องจากได้เตรียมความพร้อมในด้านพัฒนาสินค้าและในด้านพัฒนาบุคลากรไว้แล้ว เพื่อที่จะรองรับ AEC

ด้านการส่งออกของบริษัทฯ คาดว่ายังคงมีแนวโน้มที่ดี โดยบริษัทฯ ต้องปรับราคาให้เหมาะสมตามภาวะของเศรษฐกิจโลก

ปัจจุบัน บริษัทฯ ส่งสินค้าออกไปจำหน่ายยังต่างประเทศ มีปริมาณโดยรวมร้อยละ 51 ของยอดขายทั้งหมด ซึ่งบริษัทฯ มีแผนที่จะเพิ่มการส่งออกให้มากขึ้นกว่าเดิมในปีต่อไป โดยการขยายตลาดสินค้าส่งออกไปยังลูกค้ารายอื่นนอกเหนือจากลูกค้าที่บริษัทฯ มีอยู่ในปัจจุบัน

### (3) การจัดหาผลิตภัณฑ์และการบริการ

#### ก) การผลิต

บริษัท สยามสตีลอินเตอร์เนชันแนล จำกัด (มหาชน) มีโรงงานจำนวน 6 โรงงาน โดยมี 4 โรงงานตั้งอยู่บนถนนปู่เจ้าสมิงพราย ตำบลบางหญ้าแพรก อำเภอพระประแดง จังหวัดสมุทรปราการ และ 2 โรงงานตั้งอยู่ที่ตำบลบางสมัคร อำเภอบางปะกง จังหวัดฉะเชิงเทรา

### ประเภทและแหล่งที่มาของวัตถุดิบที่สำคัญ

จากนโยบายของบริษัทฯ ที่มุ่งมั่นจะผลิตสินค้าที่มีคุณภาพสูงได้มาตรฐานสากล บริษัทฯ จึงมีนโยบายที่เคร่งครัดตั้งแต่ขั้นตอนการเลือกสรรวัตถุดิบขึ้นดีจากทั้งภายในและต่างประเทศเป็นสำคัญ

วัตถุดิบที่เป็นองค์ประกอบสำคัญในอุตสาหกรรมเฟอร์นิเจอร์เหล็ก ได้แก่

**1. เหล็ก :** นับเป็นวัตถุดิบหลักในการผลิตเฟอร์นิเจอร์เหล็ก และอาคารสำเร็จรูปอเนกประสงค์ และด้วยประสบการณ์ในวงการอุตสาหกรรมเหล็กมากกว่า 60 ปี บริษัทฯ จึงมีเครือข่ายในการติดต่อกับผู้ผลิตและจำหน่ายเหล็กทั้งภายในประเทศ และต่างประเทศ เช่น ญี่ปุ่น เกาหลี จีน และได้หวัน เป็นต้น ทำให้บริษัทฯ สามารถเลือกวัตถุดิบซึ่งมีราคาและคุณภาพเหมาะสมสำหรับผลิตภัณฑ์แต่ละประเภท โดยเฉพาะ

ปัจจุบันบริษัทฯ ได้จัดหาแหล่งที่มาของวัตถุดิบที่มีคุณภาพสูงทัดเทียมกันทั้งจากในประเทศรวมทั้งนำเข้าจากต่างประเทศ ดังนั้นจึงทำให้สามารถผลิตสินค้าจากวัตถุดิบที่มีคุณภาพสูงและไม่เคยประสบปัญหาการขาดแคลนเหล็กแต่อย่างใด

2. **สีและเคมีภัณฑ์** : บริษัทฯ ใช้สีอบและเคมีภัณฑ์ชนิดพิเศษที่เหมาะสมสำหรับอุตสาหกรรมเฟอร์นิเจอร์เหล็ก และไม้โดยเฉพาะ

ด้วยพัฒนาการทางเทคโนโลยีภายในประเทศ และด้วยความร่วมมือของบริษัทฯ ผู้ผลิตสีภายในประเทศไทย จึงสามารถผลิตสีและเคมีภัณฑ์ชนิดพิเศษนี้ได้ตรงตามคุณภาพที่บริษัทฯ ต้องการ และในราคาที่เหมาะสม

3. **อุปกรณ์และชิ้นส่วน** : ในส่วนที่ภายในประเทศสามารถผลิตได้คุณภาพมาตรฐานสากล บริษัทฯ จะใช้อุปกรณ์ดังกล่าวนี้จากแหล่งผลิตภายในประเทศ

สำหรับชิ้นส่วนบางรายการที่ต้องเป็นไปตามมาตรฐานและข้อบังคับเฉพาะของแต่ละประเทศที่บริษัทส่งออกผลิตภัณฑ์ไป เช่น อุปกรณ์ไฟฟ้า และประปา และในประเทศยังไม่สามารถผลิตได้ บริษัทฯ ยังมีความจำเป็นต้องนำเข้า

ทั้งนี้ ทางบริษัทฯ มีการวางแผนการบริหารวัตถุดิบด้วยระบบคุณภาพมาตรฐาน ISO 9001 โดยมีการจัดวางแผนการผลิต แผนการสั่งซื้ออย่างเป็นขั้นตอนและรัดกุมตลอดจนได้จัดให้มีระบบ Safety Stock และทำการศึกษาหาข้อมูลเกี่ยวกับตลาดวัตถุดิบอย่างสม่ำเสมอ เพื่อให้สามารถจัดหาวัตถุดิบเป็นไปอย่างสอดคล้องกับการผลิตและมีประสิทธิภาพ

#### สัดส่วนการซื้อวัตถุดิบในประเทศและต่างประเทศ

	ปี 2555/ 2556	
	( ก.ค.55 - มิ.ย.56 )	
	ล้านบาท	%
<b>มูลค่าการสั่งซื้อวัตถุดิบ</b>		
- ในประเทศ	455.41	61
- ต่างประเทศ	294.12	39
<b>รวม</b>	<b>749.53</b>	<b>100</b>



## ข) ผลกระทบต่อสิ่งแวดล้อม

บริษัทฯ ได้ให้ความสำคัญกับสิ่งแวดล้อม จึงได้กำหนดนโยบายด้านสิ่งแวดล้อมขึ้น โดยมีวัตถุประสงค์เพื่อการจัดการและพัฒนาคุณภาพสิ่งแวดล้อมทั้งภายในโรงงานและบริเวณโดยรอบโรงงาน เริ่มจากการเลือกใช้วัตถุดิบ กระบวนการผลิต ตลอดจนถึงบรรจุภัณฑ์โดยคำนึงถึงผลกระทบที่มีต่อสิ่งแวดล้อม โดยจัดให้มีการจัดการด้านสิ่งแวดล้อมให้สอดคล้องตามกฎหมายหรือข้อกำหนดด้านสิ่งแวดล้อมอย่างเคร่งครัด ซึ่งบริษัทฯ ได้รับการรับรองมาตรฐานการจัดการสิ่งแวดล้อม ISO 14001 โดยสถาบันนานาชาติ BVQI และผลิตภัณฑ์ลวกเขียว โดยสถาบันสิ่งแวดล้อมไทย

### 1. วัตถุดิบ (Raw Material)

วัตถุดิบส่วนใหญ่ในกระบวนการผลิต จะใช้เหล็กที่ผลิตในประเทศและนำเข้าจากต่างประเทศ ทั้งนี้ขึ้นอยู่กับคุณภาพและราคา ในกระบวนการตัดเหล็กจะมีเศษเหล็กเกิดขึ้น แต่ก็จะถูกนำไปใช้ในกระบวนการผลิตอื่นๆ เพื่อใช้ให้ได้มากที่สุด เช่น นำไปแปรรูปเป็นชิ้นส่วนที่มีขนาดเล็กลง ซึ่งเป็นชิ้นส่วนย่อยประกอบของผลิตภัณฑ์เหล็ก ส่วนที่เหลือซึ่งไม่สามารถแปรรูปได้อีกก็ถูกขายเพื่อนำไปรีไซเคิล (Recycle) และจัดให้มีการควบคุมการจับเก็บ มีแผนการจัดการที่ถูกต้องไม่ให้เกิดผลกระทบต่อสิ่งแวดล้อม

### 2. ป้อนโลหะ (Press Line)

ชิ้นงานเหล็กที่ตัดย่อยจากเหล็กม้วนจะถูกนำเข้ากระบวนการป้อนโลหะ โดยใช้เครื่องป้อนซึ่งใช้น้ำมันไฮดรอลิกเครื่องป้อนจะถูกดูแลบำรุงรักษาเพื่อป้องกันไม่ให้เกิดการรั่วไหลของน้ำมันไฮดรอลิก มีแผนการจัดการและการจับเก็บที่ถูกต้องไม่ให้เกิดผลกระทบต่อสิ่งแวดล้อมและน้ำมันไฮดรอลิกที่ใช้แล้วจะถูกส่งขายเพื่อนำไปรีไซเคิล (Recycle)

### 3. อาร์คหรือเชื่อมโลหะ (Spot and Welding Process)

ผลกระทบที่เกิดขึ้นจากกระบวนการอาร์คและเชื่อมโลหะ ได้แก่ ความร้อน, คิว และก๊าซที่เกิดจากการเผาไหม้ เช่น คาร์บอนไดออกไซด์, คาร์บอนมอนอกไซด์ หรือ ฟุ้งของไอโลหะควบคุมโดยการติดตั้งระบบดูดซับ (Wet Scrubber) เพื่อไม่ให้เกิดผลกระทบต่อสิ่งแวดล้อม และมีแผนตรวจวัดปริมาณคิวและก๊าซ เพื่อควบคุมไม่ให้ค่าเกินมาตรฐานกรมโรงงานอุตสาหกรรม และกรมควบคุมมลพิษ

### 4. ฟันสี (Painting Process)

ผลกระทบที่เกิดจากกระบวนการฟันสี

1. น้ำเสียจากกระบวนการล้างน้ำมันและไขมัน (Oil and Grease)
2. น้ำเสียจากกระบวนการเคลือบผิวด้วยเหล็กฟอสเฟต (Iron Phosphate)
3. กากสี
4. กากตะกอนที่เกิดจากระบบบำบัดน้ำเสีย
5. อากาศเสียจากการเผาไหม้ (ห้องอบแห้งและอบสี) ได้แก่ ก๊าซคาร์บอนไดออกไซด์ และฝุ่นละอองสี

### การควบคุมสิ่งแวดล้อม

1. น้ำเสียที่เกิดขึ้นจากกระบวนการผลิตจะถูกส่งเข้าบำบัดในระบบบำบัดน้ำเสียเคมีที่ได้มาตรฐานและควบคุมค่าน้ำทิ้งตามมาตรฐานกรมโรงงานอุตสาหกรรม
2. อากาศเสีย จะผ่านระบบดูดซับ(Wet Scrubber) เพื่อบำบัดก่อนปล่อยออกและมีแผนตรวจวัดปริมาณควันและก๊าซ เพื่อควบคุมไม่ให้ค่าเกินมาตรฐานกรมโรงงานอุตสาหกรรมและกรมควบคุมมลพิษ
3. กากสีและกากตะกอนจากระบบบำบัด ซึ่งเป็นกากอุตสาหกรรมจะถูกส่งให้บริษัทที่ได้รับอนุญาตจากกรมโรงงานเป็นผู้บำบัดตามวิธีการที่ถูกต้องและปลอดภัยต่อคนและสิ่งแวดล้อม
4. มีผู้ควบคุมด้านสิ่งแวดล้อมถูกต้องตามกฎหมาย คือ ผู้ควบคุมระบบบำบัดมลพิษน้ำ, มลพิษอากาศ และมลพิษกากอุตสาหกรรม

#### (4) งานที่ยังไม่ส่งมอบ

ณ วันที่ 30 มิถุนายน 2556 บริษัทฯมีงานที่ยังไม่ได้ส่งมอบมูลค่าประมาณ 15 ล้านบาท

## 5. ทรัพย์สินที่ใช้ในการประกอบธุรกิจ

### 5.1 ที่ดิน อาคาร และเครื่องจักร ณ วันที่ 30 มิถุนายน 2556

บริษัท สยามสตีลอินเตอร์เนชันแนล จำกัด (มหาชน)

สินทรัพย์	จำนวนเนื้อที่ ไร่-งาน-ตารางวา	รายละเอียด	อายุงาน	(ล้านบาท)	
				ระยะเวลา ที่ใช้งาน มาแล้ว	มูลค่าราคาทุนสุทธิ ตามบัญชี
1. ที่ดิน โฉนดเลขที่ 2415 ต.บางหญ้าแพรก อ.พระประแดง จ. สมุทรปราการและ อาคาร 2 ชั้น ปลุกสร้างเต็มเนื้อที่ที่ดิน	9-3-20	อาคาร โรงงาน	20 ปี	23 ปี	11.69
2. ที่ดิน โฉนดเลขที่ 2297 ต.บางหญ้าแพรก อ.พระประแดง จ. สมุทรปราการและ อาคารสำนักงาน 5 ชั้น	2-0-44	อาคารสำนักงาน	20 ปี	23 ปี	70.06
3. ที่ดิน โฉนดเลขที่ 2432 ต.บางหญ้าแพรก อ.พระประแดง จ. สมุทรปราการและ อาคาร โครงเหล็ก 2 ชั้น ขนาดกว้าง 42 ม. ยาว 72 ม.	2-2-15	อาคาร โรงงาน	20 ปี	23 ปี	20.76

สินทรัพย์	จำนวนเนื้อที่ ไร่-งาน-ตารางวา	รายละเอียด	อายุงาน	(ล้านบาท)	
				ระยะเวลา ที่ใช้งาน มาแล้ว	มูลค่าราคาทุนสุทธิ ตามบัญชี
4. ที่ดิน โฉนดเลขที่ 39479 , 34096 ต.บางหญ้าแพรก อ.พระประแดง จ. สมุทรปราการ และอาคาร โครงเหล็ก 3 ชั้น ขนาดกว้าง 60 เมตร ยาว 72 เมตร	4-2-84	อาคารโรงงาน	20 ปี	21 ปี 4 เดือน	48.50
5. ที่ดิน โฉนดเลขที่ 2451 ต.บางหญ้าแพรก อ.พระประแดง จ.สมุทรปราการ และอาคาร โครงเหล็ก 2 ชั้น ขนาดกว้าง 36 เมตร ยาว 72 เมตร	4-2-21	อาคารโรงงาน	20 ปี	21 ปี	40.00
6. ที่ดิน โฉนดเลขที่ 153499 – 153502, 153504 – 153508 (รวม 9 โฉนด) ต.พระโขนง (ที่ 11 พระโขนงฝั่งเหนือ) อ.พระโขนง กทม. และอาคารตึกแถว 5 ชั้น มีชั้นลอยจำนวน 9 ห้อง		สำนักงานสาขาที่ 1	20 ปี	33 ปี 10 เดือน	3.42
7. ที่ดิน โฉนดเลขที่ 2443 - 2446 , 4934 ต.บางหญ้าแพรก อ.พระประแดง สมุทรปราการ และอาคาร โครงเหล็ก 3 ชั้น	12-4-75	อาคารโรงงาน	20 ปี	15 ปี	156.92

สินทรัพย์	จำนวนเนื้อที่ ไร่-งาน-ตารางวา	รายละเอียด	อายุงาน	ระยะเวลา (ล้านบาท)	
				ที่ใช้งาน มาแล้ว	มูลค่าราคาทุนสุทธิ ตามบัญชี
8. ที่ดินโฉนดเลขที่ 2431 ต.บางหญ้าแพรก อ.พระประแดง จ.สมุทรปราการ และอาคารโครงเหล็ก 1 ชั้น	2-1-77	อาคารโรงงาน	20 ปี	6 ปี	28.18
9. ที่ดินโฉนดเลขที่ 12334-12336 ต.บางสมัคร อ.บางพระกจ.ฉะเชิงเทรา และอาคาร 2 ชั้น	55-0-0	อาคารโรงงาน	20 ปี	3 ปี	98.27
10. สิทธิการเช่าที่ดินพร้อมอาคาร เลขที่ 64/5 ต.บางสมัคร อ.บางพระกจ.ฉะเชิงเทรา		สำนักงานสาขาที่ 4	20 ปี	4 ปี 6 เดือน	65.40
11. เครื่องจักรและอุปกรณ์	-	-	5 ปี	1-23 ปี	67.96
12. เครื่องตกแต่ง ติดตั้งและอุปกรณ์สำนักงาน	-	-	5 ปี	1-23 ปี	60.21
13. ยานพาหนะ	-	-	5 ปี	1-23 ปี	10.99
14. เครื่องจักรระหว่างติดตั้ง	-	-	-	-	1.77
15. อาคารระหว่างก่อสร้าง	-	-	-	-	<u>73.42</u>
รวมมูลค่าสินทรัพย์ทั้งหมด					<u>757.55</u>

**บริษัท ศรีเจริญอินเตอร์เนชั่นแนล จำกัด**

(ล้านบาท)

สินทรัพย์	จำนวนเนื้อที่			ระยะเวลา ที่ใช้งาน มาแล้ว	มูลค่าราคาทุนสุทธิ ตามบัญชี
	ไร่-งาน-ตารางวา	รายละเอียด	อายุงาน		
1. เครื่องตกแต่ง ติดตั้งและอุปกรณ์สำนักงาน	-	-	5 ปี	1-17 ปี	0.00
2. ยานพาหนะ	-	-	5 ปี	1-17 ปี	0.00
<b>รวมมูลค่าสินทรัพย์ทั้งหมด</b>					<b>0.00</b>

**บริษัท สยามโอคามูระอินเตอร์เนชั่นแนล จำกัด**

(ล้านบาท)

สินทรัพย์	จำนวนเนื้อที่			ระยะเวลา ที่ใช้งาน มาแล้ว	มูลค่าราคาทุนสุทธิ ตามบัญชี
	ไร่-งาน-ตารางวา	รายละเอียด	อายุงาน		
1. เครื่องตกแต่ง ติดตั้งและอุปกรณ์สำนักงาน	-	-	5 ปี	1-17 ปี	5.29
2. ยานพาหนะ	-	-	5 ปี	1-17 ปี	0.76
<b>รวมมูลค่าสินทรัพย์ทั้งหมด</b>					<b>6.05</b>

## 5.2 เงินลงทุนของบริษัท ณ วันที่ 30 มิถุนายน 2556

บริษัทย่อย

ชื่อบริษัท	ลักษณะธุรกิจ	ทุนชำระ แล้ว (ล้านบาท)	% การ ถือหุ้น	ต้นทุน เงินลงทุน (ล้านบาท)	จำนวนหุ้น ที่บริษัทถือ (หุ้น)	มูลค่า ทางบัญชี (บาท/หุ้น)	* ผู้ถือหุ้นรายใหญ่ / % การถือหุ้น
1. บริษัท สยามโอคามูระ อินเตอร์เนชั่นแนล จำกัด	จำหน่ายเฟอร์นิเจอร์สำนักงาน เฟอร์นิเจอร์ซึ่งใช้ในที่สาธารณะ (PUBLIC INTERIOR FURNITURE)	20	51%	10.20	101,993	1,740.84	1. บมจ. สยามสตีลอินเตอร์เนชั่นแนล 51% 2. บจ. โอคามูระ คอร์ปอเรชั่น 49%
2. บริษัท ศรีเจริญอินเตอร์ เนชั่นแนล จำกัด	จำหน่ายเฟอร์นิเจอร์สำนักงาน และ ชิ้นส่วนเฟอร์นิเจอร์ต่าง ๆ	75	100%	74.99	7,499,993	1.88	1. บมจ. สยามสตีลอินเตอร์เนชั่นแนล 100%
3. บริษัท สยามสตีล โอซี จำกัด	หน้าอาคารสำเร็จรูป ผังกั้นห้อง ชิ้นส่วนอุตสาหกรรม และผลิตภัณฑ์ที่ เกี่ยวเนื่อง	20	51 %	10.20	101,997	95.62	1. บมจ. สยามสตีลอินเตอร์เนชั่นแนล 51% 2. บจ.ศรีเจริญอินเตอร์เนชั่นแนล 49%

## บริษัทร่วม

ชื่อบริษัท	ลักษณะธุรกิจ	ทุนชำระ แล้ว (ล้านบาท)	% การ ถือหุ้น	ต้นทุน เงินลงทุน (ล้านบาท)	จำนวนหุ้น ที่บริษัทถือ (หุ้น)	มูลค่า ทางบัญชี (บาท/หุ้น)	* ผู้ถือหุ้นรายใหญ่ / % การถือหุ้น
1. บริษัท สยามโอคามูระสตีล จำกัด	ผลิตและจำหน่ายเฟอร์นิเจอร์ระบบ โอเอ และอุปกรณ์ เพื่อส่งออก	88	40%	40.73	351,994	337.98	1. บมจ. สยามสตีลอินเตอร์เนชั่นแนล 40% 2. บจ. โอคามูระ คอร์ปอเรชั่น 20% 3. บจ. คันทา-โอคามูระ เอ็ม. เอฟ. จี 20% 4. บจ. เมทัลวัน คอร์ปอเรชั่น จำกัด 20%
2. บริษัท ศูนย์บริการเหล็กสยาม จำกัด (มหาชน)	ผลิตชิ้นส่วนโลหะขั้นต้น สำหรับ อุตสาหกรรมต่าง ๆ เช่น อุตสาหกรรม ยานยนต์ เฟอร์นิเจอร์ ไฟฟ้า อิเล็กทรอนิกส์ และอุตสาหกรรม ก่อสร้าง เป็นต้น	639	21%	168.07	13,445,600	33.84	1. บมจ. สยามสตีลอินเตอร์เนชั่นแนล 21% 2. บจ. โอคาซ่า แอนด์ คอมปานี 28% 3. บจ. เมทัลวัน คอร์ปอเรชั่น 7% 4. บจ. ไทยเอ็นวีดีอาร์ 5.34% 5. อื่น ๆ 38.66%

หมายเหตุ \* ถือหุ้นตั้งแต่ร้อยละ 10 ขึ้นไป



## บริษัทอื่น

ชื่อบริษัท	ลักษณะธุรกิจ	ทุนชำระแล้ว (ล้านบาท)	% การถือหุ้น	ต้นทุน เงินลงทุน (ล้านบาท)	จำนวนหุ้น ที่บริษัทถือ (หุ้น)	มูลค่า ทางบัญชี (บาท/หุ้น)	* ผู้ถือหุ้นรายใหญ่ / % การถือหุ้น
1. บริษัท พานาโซนิค อีโค โซลูชั่นส์ สตีล (ประเทศไทย) จำกัด	ผลิตและจำหน่ายวัสดุอุปกรณ์ไฟฟ้าที่ใช้ในการก่อสร้าง เช่น ท่อร้อยสายไฟ และอุปกรณ์ต่อเนื่อง	170	5%	31.75	84,996	-	1. บมจ. สยามสตีลอินเตอร์เนชั่นแนล 5% 2. บจ.พานาโซนิค อีโค โซลูชั่นส์ สตีล ไฟฟ์ แอนด์ ทิว 93% 3. บจ.พานาโซนิค อีโค โซลูชั่นส์ เซลล์ (ประเทศไทย) จำกัด 2%
2. บริษัท ฟอร์ไมก้า (ประเทศไทย) จำกัด	ผลิต นำเข้า ส่งออก ผลิต และจำหน่ายผลิตภัณฑ์เคลือบพลาสติก (Laminates) แผ่นใสที่ทนความดันสูง	199.15	5%	39.83	99,574	-	1. บมจ. สยามสตีลอินเตอร์เนชั่นแนล 5% 2. บจ.ฟอร์ไมก้า เนเคอร์แลนด์ บี.วี. 95%
3. บริษัทอื่น ๆ (บริษัทฯ ถือหุ้น โดยทางอ้อมน้อยกว่าร้อยละ 5 ของทุนชำระแล้วของบริษัทนั้น ๆ)	-	-	-	-	-	-	-

## 5.3 มูลค่าสินทรัพย์สุทธิ \*\*

มูลค่าสินทรัพย์สุทธิ (สินทรัพย์รวม - หนี้สินรวม)

2,686.79 ล้านบาท

หัก หนี้สินที่อาจเกิดขึ้นจาก – เรียกร้องค่าเสียหายจากผู้รับจ้างรายหนึ่ง

-41.53 ล้านบาท

สุทธิ

2,645.26 ล้านบาท

มูลค่าสินทรัพย์สุทธิต่อหุ้น

4.46 บาท

\*\* ข้อมูลจากงบการเงินรวม

## 6. ข้อพิพาททางกฎหมาย

ในปัจจุบัน บริษัทฯ และบริษัทย่อยไม่มีคดีหรือข้อพิพาทที่ยังไม่สิ้นสุดที่มีผลกระทบทางด้านลบต่อสินทรัพย์ของบริษัทฯ หรือบริษัทย่อย หรือมีผลกระทบต่อการดำเนินธุรกิจของบริษัทฯ อย่างมีนัยสำคัญ

## 7. โครงสร้างเงินทุน

### (1) หลักทรัพย์ของบริษัท

ปัจจุบันบริษัทฯ มีทุนจดทะเบียนจำนวน 593,125,849 บาท เป็นหุ้นสามัญจำนวน 593,125,849 หุ้น มีมูลค่าหุ้นละ 1 บาท เป็นทุนจดทะเบียนซึ่งชำระแล้วจำนวน 593,125,849 บาท

### (2) ผู้ถือหุ้น

รายชื่อกลุ่มผู้ถือหุ้นที่ถือหุ้นสูงสุด 10 รายแรก ณ วันที่ 30 มิถุนายน 2556

ลำดับ	รายชื่อผู้ถือหุ้น	จำนวนหุ้นที่ถือ	% ของจำนวนหุ้นทั้งหมด
1.	<b>กลุ่มคุณานันทกุล</b>		
1.1	นายวันชัย คุณานันทกุล	101,936,381	17.19
1.2	นายสุรพล คุณานันทกุล	98,015,033	16.53
1.3	นางอรชร คุณานันทกุล	4,877,769	0.82
1.4	นายอนันตชัย คุณานันทกุล	1,638,481	0.28
1.5	นายสุรศักดิ์ คุณานันทกุล	1,110,897	0.19
1.6	นายเอกสิทธิ์ คุณานันทกุล	1,086,080	0.18
1.7	นางอุไร คุณานันทกุล	1,037,472	0.17
1.8	นางสาวกัลยา คุณานันทกุล	100,000	0.02
1.9	นางสาวปิยดา คุณานันทกุล	100,000	0.02
1.10	นายพิสิทธิ์ คุณานันทกุล	100,000	0.02
	<b>รวมกลุ่มคุณานันทกุล</b>	<b>210,002,113</b>	<b>35.41</b>
2.	นายพงษ์ศักดิ์ พงษ์พันธ์ุเดช	178,571,429	30.11
3.	บริษัท ไทยเอ็นวีดีอาร์ จำกัด	13,444,800	2.27
4.	THE BANK OF NEW YORK NOMINEES LTD-CGT EXEMPT	13,292,455	2.24
5.	ธนาคารกรุงเทพ จำกัด (มหาชน)	12,043,809	2.03
6.	นายกำจร อรุณวิไลรัตน์	5,477,100	0.92
7.	นายพรชัย จักรธำรงค์	5,400,000	0.91
8.	นางธิดารัตน์ อรุณวิไลรัตน์	3,576,000	0.60
9.	นางสาววีรวรรณ อรุโสภา	3,145,000	0.53
10.	นางกุลมาลี ลาภานันตรัตน์	2,359,000	0.40
11.	รายย่อยอื่นๆ	145,814,143	24.58
	<b>ยอดรวม</b>	<b>593,125,849</b>	<b>100</b>

### (3) นโยบายจ่ายเงินปันผล

บริษัทฯ มีนโยบายจ่ายเงินปันผลในอัตราไม่น้อยกว่าร้อยละ 40 ของกำไรสุทธิของงบการเงินเฉพาะของบริษัทฯ หลังหักภาษีและสำรองตามกฎหมายแล้ว หากไม่มีเหตุจำเป็นอื่นใดและการจ่ายเงินปันผลนั้นไม่มีผลกระทบต่อการดำเนินงานปกติของบริษัทฯ อย่างมีนัยสำคัญ ทั้งนี้ การจ่ายเงินปันผลให้นำปัจจัยต่างๆ มาประกอบการพิจารณา เช่น ผลการดำเนินงาน สถานะทางการเงิน สภาพคล่อง แผนการขยายงาน เป็นต้น ซึ่งการจ่ายเงินปันผลดังกล่าวต้องได้รับความเห็นชอบจากที่ประชุมผู้ถือหุ้น

สำหรับนโยบายจ่ายเงินปันผลที่บริษัทย่อยจะจ่ายให้แก่ผู้ถือหุ้นนั้นขึ้นอยู่กับผลประกอบการของบริษัทย่อยและมติที่ประชุมผู้ถือหุ้นของบริษัทย่อยในแต่ละปี

**รายงานของคณะกรรมการสรรหาและกำหนดค่าตอบแทน ประจำปี 2555/2556**

เรียน ท่านผู้ถือหุ้น บริษัท สยามสตีลอินเตอร์เนชั่นแนล จำกัด (มหาชน)

คณะกรรมการสรรหาและกำหนดค่าตอบแทน ได้รับการแต่งตั้งจากคณะกรรมการบริษัทฯ ประกอบด้วยกรรมการ จำนวน 3 ท่าน ซึ่งเป็นกรรมการอิสระทั้งหมด ประกอบด้วย นายเล็ก สีขรวิทย์ เป็นประธานกรรมการสรรหาและกำหนดค่าตอบแทน นายมนู เลียวไพโรจน์ และนายสุพงศ์ ชยุตสาหกิจ เป็นกรรมการสรรหาและกำหนดค่าตอบแทนมีกำหนดวาระการดำรงตำแหน่ง 3 ปี

คณะกรรมการสรรหาและกำหนดค่าตอบแทนปฏิบัติหน้าที่ตามขอบเขต หน้าที่ และความรับผิดชอบที่ได้รับมอบหมายจากคณะกรรมการบริษัทฯ ซึ่งกำหนดไว้ในกฎบัตร โดยในรอบปีบัญชี 2555/2556 ได้จัดให้มีการประชุมคณะกรรมการสรรหาและกำหนดค่าตอบแทนจำนวนรวม 3 ครั้ง โดยกรรมการทุกท่านเข้าร่วมประชุมครบถ้วนทุกครั้ง สรุปสาระสำคัญได้ดังนี้

1. พิจารณาค่าตอบแทนกรรมการผู้อำนวยการ (ผู้บริหารระดับสูง) โดยพิจารณาตามหลักเกณฑ์และข้อมูลที่เกี่ยวข้องคือ ผลการดำเนินงานโดยรวมของบริษัทฯ
2. กำหนดหลักเกณฑ์การจ่ายโบนัสและหลักเกณฑ์อัตราการขึ้นเงินเดือนพนักงานประจำปี โดยพิจารณาแล้วเห็นว่าสมเหตุสมผล
3. นำเสนอคณะกรรมการบริษัทฯ พิจารณาแต่งตั้ง นายศักดิ์ทิพย์ ไกรฤกษ์ ซึ่งเป็นผู้มีความรู้ความสามารถประสบการณ์ และมีคุณสมบัติและไม่มีลักษณะต้องห้ามตามที่กฎหมายบริษัทมหาชนกำหนดเข้าดำรงตำแหน่งกรรมการบริษัทฯ แทนตำแหน่งกรรมการที่ว่าง
4. รับทราบนายมติ ตั้งพานิช ลาออกจากกรรมการบริษัทฯ โดยมีผลเมื่อวันที่ 11 มีนาคม 2556 ทำให้เดิมกรรมการมีจำนวน 12 ท่าน ปัจจุบันกรรมการบริษัทฯ มีจำนวน 11 ท่าน คณะกรรมการพิจารณาแล้ว เห็นว่า จำนวนกรรมการที่คงเหลืออยู่ในขณะนี้เพียงพอเหมาะสมกับการดำเนินธุรกิจของบริษัทฯในปัจจุบัน
5. ได้พิจารณาค่าตอบแทนของกรรมการ กรรมการชดเชย (แสดงรายละเอียดไว้ในรายงานประจำปีฉบับนี้ ในหัวข้อ โครงสร้างการจัดการ)
6. รับทราบผลการประเมินการปฏิบัติงานของกรรมการผู้อำนวยการ คณะกรรมการบริษัทฯ (เป็นรายบุคคล โดยการประเมินตนเอง และการประเมินผลการปฏิบัติงานของคณะกรรมการทั้งคณะ) และคณะกรรมการชดเชย จำนวน 4 คณะ และนำเสนอต่อคณะกรรมการบริษัทฯรับทราบแล้ว

ในปี 2555/2556 คณะกรรมการสรรหาและกำหนดค่าตอบแทน ได้มีการประเมินผลการปฏิบัติงานทั้งคณะ โดยการประเมินตนเอง ซึ่งได้เปรียบเทียบกับแนวทางปฏิบัติที่ดีและกฎบัตร ซึ่งคณะกรรมการสรรหาและกำหนดค่าตอบแทน พอใจในผลการประเมินดังกล่าว โดยมีการปฏิบัติงานที่มีประสิทธิภาพและเป็นไปตามกฎบัตรที่กำหนดไว้ และได้รายงานผลให้คณะกรรมการบริษัทฯทราบแล้ว

---

( นายเล็ก สีขรวิทย์ )

ประธานกรรมการสรรหาและกำหนดค่าตอบแทน

## 8. การจัดการ

### 8.1 โครงสร้างการจัดการ

โครงสร้างกรรมการบริษัทฯ ประกอบด้วยคณะกรรมการ 5 ชุด โดยแบ่งเป็นคณะกรรมการบริษัทฯ และคณะกรรมการชุดย่อย 4 คณะ คือ คณะกรรมการตรวจสอบ คณะกรรมการสรรหาและกำหนดค่าตอบแทน คณะกรรมการกำกับดูแลกิจการ/บรรษัทภิบาล และคณะกรรมการบริหารความเสี่ยง โดยมีรายละเอียดดังต่อไปนี้

#### คณะกรรมการบริษัท

ข้อบังคับของบริษัทฯ กำหนดว่าให้บริษัทฯ มีคณะกรรมการประกอบด้วยกรรมการจำนวนไม่น้อยกว่า 5 คน ซึ่งในปัจจุบันคณะกรรมการ มีจำนวน 11 ท่าน ประกอบด้วย

- กรรมการที่เป็นผู้บริหาร จำนวน 4 ท่าน
- กรรมการที่ไม่เป็นผู้บริหาร จำนวน 2 ท่าน
- กรรมการอิสระ จำนวน 5 ท่าน

คณะกรรมการบริษัทฯ ประกอบด้วยผู้ทรงคุณวุฒิที่มีความรู้ ความสามารถ และประสบการณ์ที่เป็นประโยชน์ต่อบริษัทฯ ดังรายชื่อต่อไปนี้

ลำดับที่	รายชื่อ	ตำแหน่ง
1	นายวันชัย คุณานันทกุล	กรรมการผู้อำนวยการ
2	นายมนู เลียวไพโรจน์	กรรมการอิสระ
3	นายสุพงศ์ ชยุตสาหกิจ	กรรมการอิสระ
4	นายเล็ก สิจรวิทย์	กรรมการอิสระ
5	ดร.บุญวา ธรรมพิทักษ์กุล	กรรมการอิสระ
6	นายศักดิ์ทิพย์ ไกรฤกษ์	กรรมการอิสระ
7	นางอรชร คุณานันทกุล	กรรมการ
8	นายสุรศักดิ์ คุณานันทกุล	กรรมการ
9	นางนภาพร หุณฑนะเสวี	กรรมการ
10	นายสุรพล คุณานันทกุล	กรรมการ
11	นายสิทธิชัย คุณานันทกุล	กรรมการ

หมายเหตุ - นายศักดิ์ทิพย์ ไกรฤกษ์ ได้รับการแต่งตั้งเป็นกรรมการบริษัทฯ โดยดำรงตำแหน่งกรรมการอิสระ เมื่อวันที่ 14 พฤศจิกายน 2555

- นายมติ ตั้งพานิช ลาออกจากการเป็นกรรมการบริษัทฯ เมื่อวันที่ 11 มีนาคม 2556

โดยคณะกรรมการบริษัทฯ ได้แต่งตั้งนางสาววิสารักร อุณหผล เป็นเลขานุการบริษัทฯ เพื่อให้เป็นไปตามพระราชบัญญัติหลักทรัพย์และตลาดหลักทรัพย์ (ฉบับที่ 4) พ.ศ. 2551 และหลักการกำกับดูแลกิจการที่ดีของบริษัทฯ โดยมีหน้าที่ความรับผิดชอบหลัก ดังนี้

1. ให้คำแนะนำเบื้องต้นแก่กรรมการเกี่ยวกับข้อกำหนด กฎเกณฑ์ และระเบียบปฏิบัติต่าง ๆ ที่เกี่ยวข้อง
2. ดูแลให้บริษัทฯ มีการปฏิบัติตามกฎหมาย ข้อบังคับบริษัทฯ ระเบียบที่เกี่ยวข้อง และหลักการกำกับดูแลกิจการที่ดี
3. จัดการประชุมผู้ถือหุ้น และการประชุมคณะกรรมการให้เป็นไปตามที่กฎหมายและข้อบังคับกำหนด และติดตามให้มีการปฏิบัติตามอย่างถูกต้องและสม่ำเสมอ
4. จัดทำและเก็บรักษารายงานการประชุม รวมถึงประสานงานให้มีการปฏิบัติตามมติคณะกรรมการหรือมติผู้ถือหุ้นอย่างมีประสิทธิภาพ
5. ดูแลให้มีการเปิดเผยข้อมูลและรายงานสารสนเทศต่าง ๆ ให้เป็นไปตามข้อกำหนดของตลาดหลักทรัพย์แห่งประเทศไทย คณะกรรมการกำกับหลักทรัพย์และตลาดหลักทรัพย์ และหน่วยงานกำกับดูแลอื่นที่เกี่ยวข้อง
6. ติดต่อและสื่อสารกับผู้ถือหุ้น และหน่วยงานกำกับดูแลที่เกี่ยวข้อง โดยผู้ถือหุ้นสามารถสอบถามหรือขอข้อมูลต่าง ๆ ที่ต้องการทราบ โดยติดต่อสอบถามได้ที่หมายเลขโทรศัพท์ (02) 384 2876 ต่อ 2409 หรือส่งคำถามผ่านทาง Email: visakorn@furnituresystem.com
7. ส่งเสริมให้มีการฝึกอบรมหลักสูตรต่าง ๆ และให้ข้อมูลที่เป็นประโยชน์ต่อการปฏิบัติหน้าที่ของกรรมการใหม่
8. ภารกิจอื่น ๆ ตามที่คณะกรรมการบริษัทฯ มอบหมาย

เลขานุการบริษัทฯ ได้ผ่านการอบรมหลักสูตร Corporate Secretary Development Program รุ่นที่ 10 จัดโดยสมาคมบริษัทจดทะเบียนไทย (Thai Listed Companies Association) จบการศึกษาด้านการเงินและการธนาคาร มีประสบการณ์ในงานเลขานุการคณะกรรมการบริษัทฯ มากกว่า 15 ปี

#### **กรรมการผู้มีอำนาจลงนาม**

กรรมการกลุ่ม ก. มีสองคน คือ นายวันชัย คุณานันทกุล นางนภาพร หุมนชนะเสวี

กรรมการกลุ่ม ข. มีสามคน คือ นายสุรศักดิ์ คุณานันทกุล นายสุรพล คุณานันทกุล นายสิทธิชัย คุณานันทกุล

โดยกรรมการหนึ่งคนจากกลุ่ม ก. ลงลายมือชื่อร่วมกับกรรมการอีกคนหนึ่งจากกลุ่ม ข. และประทับตราสำคัญของบริษัทฯ

### อำนาจหน้าที่ของคณะกรรมการบริษัทฯ

1. กรรมการต้องปฏิบัติหน้าที่ให้เป็นไปตามกฎหมาย วัตถุประสงค์ และข้อบังคับของบริษัทฯ ตลอดจนมติที่ประชุมผู้ถือหุ้น
2. คณะกรรมการอาจมอบหมายให้กรรมการคนหนึ่งหรือหลายคน หรือบุคคลอื่นใดปฏิบัติภารกิจได้อย่างหนึ่งแทนคณะกรรมการก็ได้
3. คณะกรรมการของบริษัทฯ ต้องประชุมกันอย่างน้อย 3 เดือนต่อครั้ง ณ ที่ที่อันเป็นที่ตั้งสำนักงานใหญ่ หรือสาขาของบริษัทฯ หรือจังหวัดใกล้เคียง
4. คณะกรรมการต้องจัดให้มีการประชุมผู้ถือหุ้นเป็นการประชุมสามัญประจำปี ภายใน 4 เดือนนับแต่วันสิ้นสุดของรอบปีบัญชีของบริษัทฯ และจะเรียกประชุมผู้ถือหุ้นเป็นการประชุมวิสามัญเมื่อใดก็ได้ สุดแต่จะเห็นสมควร

### คุณสมบัติของกรรมการอิสระ

คณะกรรมการบริษัทฯ ชุดปัจจุบันประกอบด้วยกรรมการอิสระ 5 ท่าน ซึ่งมากกว่า 1 ใน 3 ของจำนวนกรรมการทั้งหมด ทั้งนี้ คณะกรรมการบริษัทฯ ได้ให้ความเห็นชอบกำหนดนิยามและคุณสมบัติของกรรมการอิสระใหม่ ซึ่งเข้มงวดกว่าข้อกำหนดของสำนักงานคณะกรรมการกำกับหลักทรัพย์และตลาดหลักทรัพย์ (ก.ล.ต.) และตลาดหลักทรัพย์แห่งประเทศไทย (ตลท.) โดยยึดหลักแนวปฏิบัติที่ดีในการกำกับดูแลกิจการ ดังนี้

1. ถือหุ้นไม่เกินร้อยละ 0.90 ของจำนวนหุ้นที่มีสิทธิออกเสียงทั้งหมดของบริษัทฯ บริษัทย่อย บริษัทร่วม ผู้ถือหุ้นรายใหญ่ หรือผู้มีอำนาจควบคุมของบริษัทฯ ทั้งนี้ ให้นับรวมการถือหุ้นของผู้ที่เกี่ยวข้องของกรรมการอิสระรายนั้น ๆ ด้วย
2. ไม่เป็นหรือเคยเป็นกรรมการที่มีส่วนร่วมบริหารงาน ลูกจ้าง พนักงาน ที่ปรึกษาที่ได้เงินเดือนประจำ หรือผู้มีอำนาจควบคุมของบริษัทฯ บริษัทย่อย บริษัทร่วม ผู้ถือหุ้นรายใหญ่ หรือของผู้มีอำนาจควบคุมของบริษัทฯ เว้นแต่จะได้พ้นจากการมีลักษณะดังกล่าวมาแล้วไม่น้อยกว่าสองปีก่อนวันที่ยื่นคำขออนุญาตต่อสำนักงานคณะกรรมการกำกับหลักทรัพย์และตลาดหลักทรัพย์ ทั้งนี้ ลักษณะต้องห้ามดังกล่าว ไม่รวมถึงกรณีที่กรรมการอิสระเคยเป็นข้าราชการ หรือที่ปรึกษา ของส่วนราชการซึ่งเป็นผู้ถือหุ้นรายใหญ่ หรือ ผู้มีอำนาจควบคุมของบริษัทฯ
3. ไม่เป็นบุคคลที่มีความสัมพันธ์ทางสายโลหิต หรือ โดยการจดทะเบียนตามกฎหมาย ในลักษณะที่เป็น บิดา มารดา คู่สมรส พี่น้อง และบุตร รวมทั้งคู่สมรสของบุตร ของผู้บริหาร ผู้ถือหุ้นรายใหญ่ ผู้มีอำนาจควบคุม หรือบุคคลที่จะได้รับการเสนอให้เป็นผู้บริหารหรือผู้มีอำนาจควบคุมของบริษัทฯหรือบริษัทย่อย
4. ไม่มีหรือเคยมีความสัมพันธ์ทางธุรกิจกับบริษัทฯ บริษัทย่อย บริษัทร่วม ผู้ถือหุ้นรายใหญ่ หรือผู้มีอำนาจควบคุมของบริษัทฯ ในลักษณะที่อาจเป็นการขัดขวาง การใช้วิจารณญาณอย่างอิสระของตน รวมทั้งไม่เป็นหรือเคยเป็นผู้ถือหุ้นที่มีนัย หรือผู้มีอำนาจควบคุมของผู้ที่มีความสัมพันธ์ทางธุรกิจกับบริษัทฯ บริษัทย่อย บริษัทร่วม ผู้ถือหุ้นรายใหญ่ หรือผู้มีอำนาจควบคุมของบริษัทฯ เว้นแต่จะได้พ้นจากการมีลักษณะดังกล่าวมาแล้วไม่น้อยกว่าสองปีก่อนวันที่ยื่นคำขออนุญาตต่อสำนักงานคณะกรรมการกำกับหลักทรัพย์และตลาดหลักทรัพย์



ความสัมพันธ์ทางธุรกิจตามวรรคหนึ่ง รวมถึงการทำรายการทางการค้าที่กระทำเป็นปกติเพื่อประกอบกิจการ การเช่าหรือให้เช่าอสังหาริมทรัพย์ รายการเกี่ยวกับสินทรัพย์หรือบริการ หรือการให้หรือรับความช่วยเหลือทางการเงิน ด้วยการรับหรือให้กู้ยืม ค่าประกัน การให้สินทรัพย์เป็นหลักประกันหนี้สิน รวมถึงพฤติกรรมอื่น ทำนองเดียวกัน ซึ่งเป็นผลให้บริษัทฯ หรือคู่สัญญาามีภาระหนี้ที่ต้องชำระต่ออีกฝ่ายหนึ่ง ตั้งแต่ร้อยละสามของ สินทรัพย์ที่มีตัวตนสุทธิของบริษัทฯ หรือตั้งแต่ยี่สิบล้านบาทขึ้นไป แล้วแต่จำนวนใดจะต่ำกว่า ทั้งนี้ การคำนวณ ภาระหนี้ดังกล่าวให้เป็นไปตามวิธีการคำนวณมูลค่าของรายการที่เกี่ยวข้องกันตามประกาศคณะกรรมการกำกับ ตลาดทุนว่าด้วยหลักเกณฑ์ในการทำรายการที่เกี่ยวข้องกัน โดยอนุโลม แต่ในการพิจารณาภาระหนี้ดังกล่าว ให้นำรวมภาระหนี้ที่เกิดขึ้นในระหว่างหนึ่งปีก่อนวันที่มีความสัมพันธ์ทางธุรกิจกับบุคคลเดียวกัน

5. ไม่เป็นหรือเคยเป็นผู้สอบบัญชีของบริษัทฯ บริษัทย่อย บริษัทร่วม ผู้ถือหุ้นรายใหญ่ หรือผู้มีอำนาจ ควบคุมของบริษัทฯ และไม่เป็นผู้ถือหุ้นที่มีนัย ผู้มีอำนาจควบคุม หรือหุ้นส่วนของสำนักงานสอบบัญชี ซึ่งมี ผู้สอบบัญชีของบริษัทฯ บริษัทย่อย บริษัทร่วม ผู้ถือหุ้นรายใหญ่ หรือผู้มีอำนาจควบคุมของบริษัทฯ สังกัดอยู่ เว้นแต่จะได้ออกจากการมีลักษณะดังกล่าวมาแล้ว ไม่น้อยกว่าสองปีก่อนวันที่ยื่นคำขออนุญาตต่อสำนักงาน คณะกรรมการกำกับหลักทรัพย์และตลาดหลักทรัพย์

6. ไม่เป็นหรือเคยเป็นผู้ให้บริการทางวิชาชีพใด ๆ ซึ่งรวมถึงการให้บริการเป็นที่ปรึกษากฎหมายหรือที่ ปรึกษาทางการเงิน ซึ่งได้รับค่าบริการเกินกว่าสองล้านบาทต่อปีจากบริษัทฯ บริษัทย่อย บริษัทร่วม ผู้ถือหุ้น รายใหญ่ หรือผู้มีอำนาจควบคุมของบริษัทฯ และไม่เป็นผู้ถือหุ้นที่มีนัย ผู้มีอำนาจควบคุม หรือหุ้นส่วนของ ผู้ให้บริการทางวิชาชีพนั้นด้วย เว้นแต่จะได้ออกจากการมีลักษณะดังกล่าวมาแล้ว ไม่น้อยกว่าสองปีก่อนวันที่ยื่น คำขออนุญาตต่อสำนักงานคณะกรรมการกำกับหลักทรัพย์และตลาดหลักทรัพย์

7. ไม่เป็นกรรมการที่ได้รับการแต่งตั้งขึ้นเพื่อเป็นตัวแทนของกรรมการของบริษัทฯ ผู้ถือหุ้นรายใหญ่ หรือ ผู้ถือหุ้นซึ่งเป็นผู้ที่เกี่ยวข้องกับผู้ถือหุ้นรายใหญ่

8. ไม่ประกอบกิจการที่มีสภาพอย่างเดียวกันและเป็นการแข่งขันที่มีนัยกับกิจการของบริษัทฯ หรือบริษัท ย่อย หรือไม่เป็นหุ้นส่วนที่มีนัยในห้างหุ้นส่วน หรือเป็นกรรมการที่มีส่วนร่วมบริหารงาน ลูกจ้าง พนักงาน ที่ปรึกษาที่รับเงินเดือนประจำ หรือถือหุ้นเกินร้อยละหนึ่งของจำนวนหุ้นที่มีสิทธิออกเสียงทั้งหมดของบริษัทอื่น ซึ่งประกอบกิจการที่มีสภาพอย่างเดียวกันและเป็นการแข่งขันที่มีนัยกับกิจการของบริษัทฯ หรือบริษัทย่อย

9. ไม่มีลักษณะอื่นใดที่ทำให้ไม่สามารถให้ความเห็นอย่างเป็นอิสระเกี่ยวกับการดำเนินงานของบริษัทฯ ภายหลังได้รับการแต่งตั้งให้เป็นกรรมการอิสระที่มีลักษณะเป็นไปตามวรรคหนึ่ง (1) ถึง (9) แล้ว กรรมการอิสระอาจ ได้รับมอบหมายจากคณะกรรมการ ให้ตัดสินใจในการดำเนินกิจการของบริษัทฯ บริษัทย่อย บริษัทร่วม ผู้ถือหุ้นราย ใหญ่ หรือผู้มีอำนาจควบคุมของบริษัทฯ โดยมีการตัดสินใจในรูปแบบขององค์คณะ (collective decision) ได้

**(ผู้ที่เกี่ยวข้อง** หมายถึง ผู้ที่มีความสัมพันธ์ หรือเกี่ยวข้องับบริษัทฯ จนทำให้ไม่สามารถทำหน้าที่ได้ อย่างอิสระหรือคล่องตัว เช่น ผู้ขายสินค้า ลูกค้า เจ้าหนี้ ลูกหนี้ หรือผู้ที่มีความเกี่ยวข้องทางธุรกิจอย่างมี นัยสำคัญ เป็นต้น

**กรรมการที่มีส่วนร่วมบริหารงาน** หมายถึง กรรมการที่ดำรงตำแหน่งเป็นผู้บริหาร กรรมการที่ทำหน้าที่ รับผิดชอบเยี่ยงผู้บริหาร และกรรมการที่มีอำนาจลงนามผูกพัน เว้นแต่แสดงได้ว่าเป็นการลงนามผูกพันตาม รายการที่คณะกรรมการมีมติอนุมัติไว้แล้ว และเป็นการลงนามร่วมกับกรรมการรายอื่น)

### การแต่งตั้งคณะกรรมการอิสระ

คณะกรรมการบริษัทฯ และ/หรือ ที่ประชุมผู้ถือหุ้น เป็นผู้แต่งตั้งคณะกรรมการอิสระ ซึ่งมีคุณสมบัติตามที่ระบุข้างต้น กรรมการอิสระจะมีวาระการดำรงตำแหน่งตามที่คณะกรรมการบริษัทฯ หรือที่ประชุมผู้ถือหุ้นกำหนด ปัจจุบันบริษัทฯ มีกรรมการอิสระจำนวน 5 ท่าน (คิดเป็นร้อยละ 45 ของจำนวนกรรมการทั้งหมด)

#### คณะกรรมการชุดย่อย

คณะกรรมการบริษัทฯ ได้แต่งตั้งคณะกรรมการชุดย่อย มีจำนวนทั้งสิ้น 4 คณะ โดยกรรมการมีความรู้ความสามารถที่เหมาะสมในเรื่องต่าง ๆ เพื่อช่วยศึกษาและกลั่นกรองรายละเอียด ตามอำนาจหน้าที่ ซึ่งคณะกรรมการบริษัทฯ ได้กำหนดไว้ ทั้งนี้ คณะกรรมการชุดย่อยทุกท่านประกอบด้วยกรรมการซึ่งเป็นกรรมการอิสระทั้งหมด โดยมีรายละเอียดดังต่อไปนี้

#### 1. คณะกรรมการตรวจสอบ

คณะกรรมการตรวจสอบ ประกอบด้วยกรรมการอิสระ จำนวน 3 ท่าน โดยมีวาระการดำรงตำแหน่ง 3 ปี กรรมการตรวจสอบทุกท่านมีคุณสมบัติตามที่สำนักงานกต. และตลาดหลักทรัพย์ฯ กำหนด โดยมีรายชื่อ ดังนี้

ลำดับที่	รายชื่อ	ตำแหน่ง
1	นายมนู เลียวไพโรจน์	ประธานกรรมการตรวจสอบ
2	นายสุพงษ์ ชยุตสาหกิจ	กรรมการตรวจสอบ
3	นายเล็ก ลิขรวิทย์	กรรมการตรวจสอบ (เป็นกรรมการตรวจสอบที่มีความรู้ ความเข้าใจ และประสบการณ์ด้านบัญชีและการเงิน ในการสอบทานงบการเงินของบริษัทฯ)

โดยมีนางสาววิสารีกร อุ้นผล เป็นเลขานุการของคณะกรรมการตรวจสอบ

คณะกรรมการบริษัทฯ ได้มีมติอนุมัติกฎบัตรคณะกรรมการตรวจสอบขึ้น ซึ่งมีความสอดคล้องและเป็นไปในแนวทางเดียวกันกับสำนักงานกต. และตลาดหลักทรัพย์ฯ ซึ่งได้ประกาศและมีผลบังคับตั้งแต่วันที่ 27 สิงหาคม 2555 โดยได้กำหนดคุณสมบัติและอำนาจหน้าที่ของกรรมการตรวจสอบไว้ดังนี้

#### คุณสมบัติของกรรมการตรวจสอบ

1. ได้รับแต่งตั้งจากคณะกรรมการหรือที่ประชุมผู้ถือหุ้น
2. กรรมการตรวจสอบทุกคนต้องเป็นกรรมการอิสระ
3. ไม่เป็นกรรมการที่ได้รับมอบหมายจากคณะกรรมการบริษัทฯ ให้ตัดสินใจในการดำเนินกิจการของบริษัทฯ บริษัทย่อย บริษัทร่วม หรือนิติบุคคลที่อาจมีความขัดแย้งกับผลประโยชน์ของบริษัทฯ
4. ไม่เป็นกรรมการของบริษัทย่อย และบริษัทร่วม
5. มีหน้าที่ตามที่ตลาดหลักทรัพย์ฯ กำหนด
6. มีกรรมการตรวจสอบอย่างน้อย 1 คน ที่มีความรู้และประสบการณ์เพียงพอที่จะทำหน้าที่ในการสอบทานความน่าเชื่อถือของงบการเงินได้

### อำนาจหน้าที่ของคณะกรรมการตรวจสอบ

1. สอบทานให้บริษัทมีการรายงานทางการเงินอย่างถูกต้องและเพียงพอ
2. สอบทานให้บริษัทมีระบบการควบคุมภายใน (internal control) และระบบการตรวจสอบภายใน (internal audit) ที่เหมาะสมและมีประสิทธิผล และพิจารณาความเป็นอิสระของหน่วยงานตรวจสอบภายใน ตลอดจนให้ความเห็นชอบในการพิจารณาแต่งตั้ง โยกย้าย เลิกจ้างหัวหน้าหน่วยงานตรวจสอบภายใน หรือหน่วยงานอื่นใดที่รับผิดชอบเกี่ยวกับการตรวจสอบภายใน
3. สอบทานให้บริษัทฯ ปฏิบัติตามกฎหมายว่าด้วยหลักทรัพย์และตลาดหลักทรัพย์ ข้อกำหนดของตลาดหลักทรัพย์ฯ และกฎหมายที่เกี่ยวข้องกับธุรกิจของบริษัทฯ
4. พิจารณา คัดเลือก เสนอแต่งตั้งบุคคลซึ่งมีความเป็นอิสระเพื่อทำหน้าที่เป็นผู้สอบบัญชีของบริษัทฯ และเสนอคำตอบแทนของบุคคลดังกล่าว รวมทั้งเข้าร่วมประชุมกับผู้สอบบัญชีโดยไม่มีฝ่ายจัดการเข้าร่วมประชุมด้วยอย่างน้อยปีละ 1 ครั้ง
5. พิจารณารายการที่เกี่ยวข้องโยกกันหรือรายการที่อาจมีความขัดแย้งทางผลประโยชน์ ให้เป็นไปตามกฎหมาย และข้อกำหนดของตลาดหลักทรัพย์ฯ ทั้งนี้ เพื่อให้มั่นใจว่ารายการดังกล่าวสมเหตุสมผลและเป็นประโยชน์สูงสุดต่อบริษัทฯ
6. จัดทำรายงานของคณะกรรมการตรวจสอบโดยเปิดเผยไว้ในรายงานประจำปีของบริษัทฯ ซึ่งรายงานดังกล่าวต้องลงนามโดยประธานกรรมการตรวจสอบและต้องประกอบด้วยข้อมูลอย่างน้อยดังต่อไปนี้
  - (ก) ความเห็นเกี่ยวกับความถูกต้อง ครบถ้วน เป็นที่เชื่อถือได้ของรายงานทางการเงินของบริษัทฯ
  - (ข) ความเห็นเกี่ยวกับความเพียงพอของระบบควบคุมภายในของบริษัทฯ
  - (ค) ความเห็นเกี่ยวกับการปฏิบัติตามกฎหมายว่าด้วยหลักทรัพย์และตลาดหลักทรัพย์ฯ ข้อกำหนดของตลาดหลักทรัพย์ฯ หรือกฎหมายที่เกี่ยวข้องกับธุรกิจของบริษัทฯ
  - (ง) ความเห็นเกี่ยวกับความเหมาะสมของผู้สอบบัญชี
  - (จ) ความเห็นเกี่ยวกับรายการที่อาจมีความขัดแย้งทางผลประโยชน์
  - (ฉ) จำนวนการประชุมคณะกรรมการตรวจสอบ และการเข้าร่วมประชุมของกรรมการตรวจสอบแต่ละท่าน
  - (ช) ความเห็นหรือข้อสังเกตโดยรวมที่คณะกรรมการตรวจสอบได้รับจากการปฏิบัติหน้าที่ตามกฎหมาย (charter)
  - (ซ) รายการอื่นที่เห็นว่าผู้ถือหุ้นและผู้ลงทุนทั่วไปควรทราบ ภายใต้ขอบเขตหน้าที่และความรับผิดชอบที่ได้รับมอบหมายจากคณะกรรมการบริษัทฯ
7. ปฏิบัติการอื่นใดตามที่คณะกรรมการของบริษัทฯ มอบหมายด้วยความเห็นชอบจากคณะกรรมการตรวจสอบ

### การแต่งตั้งคณะกรรมการตรวจสอบ

คณะกรรมการบริษัทฯ และ/หรือที่ประชุมผู้ถือหุ้นของบริษัทฯ เป็นผู้แต่งตั้งคณะกรรมการตรวจสอบ ซึ่งมีคุณสมบัติตามที่ระบุข้างต้น จำนวน 3 ท่าน กรรมการตรวจสอบจะมีวาระการดำรงตำแหน่งตามที่คณะกรรมการบริษัทฯ หรือที่ประชุมผู้ถือหุ้นกำหนด

## 2. คณะกรรมการสรรหาและกำหนดค่าตอบแทน

คณะกรรมการสรรหาและกำหนดค่าตอบแทน ประกอบด้วยกรรมการอิสระ จำนวน 3 ท่าน มีวาระการดำรงตำแหน่ง 3 ปี โดยมีรายชื่อ ดังนี้

ลำดับที่	รายชื่อ	ตำแหน่ง
1	นายเล็ก สีขรวิทย์	ประธานกรรมการสรรหาและกำหนดค่าตอบแทน
2	นายมนู เลียวไพโรจน์	กรรมการสรรหาและกำหนดค่าตอบแทน
3	นายสุพงศ์ ชยุดสาหกิจ	กรรมการสรรหาและกำหนดค่าตอบแทน

โดยมีนางสาววันเพ็ญ คุประเสริฐวงศ์ เป็นเลขานุการของคณะกรรมการสรรหาและกำหนดค่าตอบแทน

คณะกรรมการบริษัทฯ ได้มีมติอนุมัติกฎบัตรคณะกรรมการสรรหาและกำหนดค่าตอบแทนขึ้น ซึ่งได้ประกาศและมีผลบังคับตั้งแต่วันที่ 27 สิงหาคม 2555 โดยได้กำหนดคุณสมบัติและอำนาจหน้าที่ของคณะกรรมการสรรหาและกำหนดค่าตอบแทน ดังนี้

### คุณสมบัติของคณะกรรมการสรรหาและกำหนดค่าตอบแทน

1. คณะกรรมการสรรหาและกำหนดค่าตอบแทน เป็นกรรมการบริษัทฯ
2. ประธานเป็นกรรมการอิสระ และกรรมการส่วนใหญ่เป็นกรรมการอิสระ
3. นอกเหนือจากข้อ 2 กรรมการสรรหาและกำหนดค่าตอบแทน ควรเป็นกรรมการที่ไม่เป็นผู้บริหาร
4. คณะกรรมการสรรหาและกำหนดค่าตอบแทน เป็นผู้มีความรู้ ความสามารถ ประสบการณ์ ความรู้ ความเข้าใจถึงคุณสมบัติ หน้าที่ และความรับผิดชอบในฐานะกรรมการสรรหาและกำหนดค่าตอบแทน

### อำนาจหน้าที่และความรับผิดชอบของคณะกรรมการสรรหาและกำหนดค่าตอบแทน

1. กำหนดหลักเกณฑ์ในการสรรหากรรมการบริษัทฯ และกรรมการชด้อย โดยพิจารณาความเหมาะสมของจำนวน และคุณสมบัติของกรรมการ เพื่อเสนอต่อคณะกรรมการบริษัทฯ และ/หรือเสนอขออนุมัติต่อที่ประชุมผู้ถือหุ้นแล้วแต่กรณี
2. สรรหา คัดเลือก และเสนอบุคคลให้ดำรงตำแหน่งกรรมการบริษัทฯ กรรมการชด้อย และผู้บริหารระดับสูง (ผู้อำนวยการขึ้นไป/หรือเทียบเท่า) เพื่อนำเสนอต่อที่ประชุมคณะกรรมการบริษัทฯ และ/หรือผู้ถือหุ้นเพื่อพิจารณาอนุมัติในกรณีที่ตำแหน่งว่างลง เนื่องจากครบวาระและในกรณีอื่น ๆ
3. ดูแลให้คณะกรรมการบริษัทฯ และคณะกรรมการชด้อย มีโครงสร้าง ขนาด และองค์ประกอบที่เหมาะสมกับองค์กร รวมถึงมีการปรับเปลี่ยนให้สอดคล้องกับสภาพแวดล้อมที่เปลี่ยนแปลงไป
4. เสนอนโยบายผลตอบแทน แนวทางการจ่ายค่าตอบแทนและผลประโยชน์อื่น ๆ สำหรับคณะกรรมการบริษัทฯ คณะกรรมการชด้อย และผู้บริหารระดับสูง (ผู้อำนวยการขึ้นไป/หรือเทียบเท่า) ให้เหมาะสมกับหน้าที่ความรับผิดชอบสอดคล้องกับผลการดำเนินงานของบริษัทฯ
5. กำหนดค่าตอบแทนที่จำเป็นและเหมาะสมของคณะกรรมการบริษัทฯ เป็นรายบุคคล และกรรมการชด้อย ในแต่ละปี โดยพิจารณาความเหมาะสมกับภาระหน้าที่ ความรับผิดชอบ ผลงาน และเปรียบเทียบกับบริษัทในธุรกิจที่คล้ายคลึงกัน และประโยชน์ที่คาดว่าจะได้รับจากกรรมการ เพื่อเสนอให้คณะกรรมการบริษัทฯ พิจารณาเห็นชอบและนำเสนอต่อที่ประชุมผู้ถือหุ้นเพื่ออนุมัติ

6. พิจารณาและกำหนดค่าตอบแทนของกรรมการบริษัทฯ กรรมการชด้อย และผู้บริหารระดับสูง (ผู้อำนวยการขึ้นไป/หรือเทียบเท่า) ในรูปแบบต่าง ๆ เช่น ค่าเบี้ยประชุม บำเหน็จ โบนัส สวัสดิการ และผลประโยชน์ตอบแทนอื่น ๆ ทั้งที่เป็นตัวเงินและมีใช้ตัวเงิน รวมถึงโครงการเสนอขายหลักทรัพย์ใหม่แก่ กรรมการและพนักงาน (ESOP Scheme) หรือค่าตอบแทนอื่น ๆ เพื่อเสนอต่อคณะกรรมการและ/หรือ ที่ประชุมผู้ถือหุ้นเพื่ออนุมัติ แล้วแต่กรณี

7. ประเมินผลประกอบการของบริษัทฯ เพื่อกำหนดการให้ โบนัสและอัตราการขึ้นเงินเดือนประจำปีของบริษัทฯ เสนอแนะโครงสร้างเงินเดือน และผลประโยชน์ตอบแทนอื่น ๆ ของบริษัทฯ

8. กำหนดหลักเกณฑ์ประเมินการปฏิบัติงานของคณะกรรมการบริษัทฯ และคณะกรรมการชด้อย เพื่อนำไปประเมินประสิทธิภาพการทำงานของคณะกรรมการในองค์รวม

9. ให้คำชี้แจง ตอบคำถามเกี่ยวกับรายละเอียดการสรรหากรรมการ และค่าตอบแทนของคณะกรรมการในที่ประชุมผู้ถือหุ้น

10. รายงานนโยบาย หลักการ/เหตุผล ของกระบวนการสรรหา การกำหนดค่าตอบแทนคณะกรรมการบริษัทฯ กรรมการชด้อย และผู้บริหาร ตามข้อกำหนดของตลาดหลักทรัพย์ฯ โดยเปิดเผยไว้ในแบบแสดงข้อมูลประจำปี (56-1) และรายงานประจำปี

11. ควรมีการทบทวนกฎบัตรทุกปี เพื่อนำเสนอคณะกรรมการบริษัทฯอนุมัติ

12. ปฏิบัติการอื่นใดตามที่คณะกรรมการบริษัทฯมอบหมาย

### 3. คณะกรรมการกำกับดูแลกิจการ/บรรษัทภิบาล

คณะกรรมการกำกับดูแลกิจการ/บรรษัทภิบาล ประกอบด้วยกรรมการอิสระ จำนวน 4 ท่าน มีวาระการดำรงตำแหน่ง 3 ปี โดยมีรายชื่อ ดังนี้

ลำดับที่	รายชื่อ	ตำแหน่ง
1	นายสุพงศ์ ชยุติสาห์กิจ	ประธานกรรมการกำกับดูแลกิจการ/บรรษัทภิบาล
2	นายมนู เลียวไพโรจน์	กรรมการกำกับดูแลกิจการ/บรรษัทภิบาล
3	นายเล็ก สีขรวิทย์	กรรมการกำกับดูแลกิจการ/บรรษัทภิบาล
4	ดร.บุญญา ธรรมพิทักษ์กุล	กรรมการกำกับดูแลกิจการ/บรรษัทภิบาล

โดยมีนางสาววิสากร อุณหผล เป็นเลขานุการของคณะกรรมการกำกับดูแลกิจการ/บรรษัทภิบาล

คณะกรรมการบริษัทฯ ได้มีมติอนุมัติกฎบัตรคณะกรรมการกำกับดูแลกิจการ/บรรษัทภิบาลขึ้น ซึ่งได้ประกาศและมีผลบังคับตั้งแต่วันที่ 27 สิงหาคม 2555 โดยได้กำหนดคุณสมบัติและอำนาจหน้าที่ของคณะกรรมการกำกับดูแลกิจการ/บรรษัทภิบาล ดังนี้

**คุณสมบัติของคณะกรรมการกำกับดูแลกิจการ/บรรษัทภิบาล**

1. ประธานเป็นกรรมการอิสระและกรรมการส่วนใหญ่เป็นกรรมการอิสระ
2. คณะกรรมการกำกับดูแลกิจการ/บรรษัทภิบาล เป็นผู้มีความรู้ ความสามารถ ประสบการณ์ ความรู้ ความเข้าใจถึงคุณสมบัติ หน้าที่ และความรับผิดชอบในฐานะกรรมการกำกับดูแลกิจการ/บรรษัทภิบาล

**อำนาจหน้าที่และความรับผิดชอบของคณะกรรมการกำกับดูแลกิจการ/บรรษัทภิบาล**

1. นำเสนอแนวนโยบายการกำกับดูแลกิจการที่ดี (Corporate Governance Policy) และข้อพึงปฏิบัติในการทำงาน (Code of Ethics) ของบริษัทฯ ต่อคณะกรรมการบริษัทฯ เพื่อพิจารณาอนุมัติ (นโยบายการกำกับดูแลกิจการเป็นลายลักษณ์อักษร)
2. กำกับดูแลการปฏิบัติงานของคณะกรรมการบริษัทฯ คณะกรรมการชุดต่าง ๆ และฝ่ายบริหารเพื่อให้เป็นไปตามหลักการกำกับดูแลกิจการที่ดี จรรยาบรรณและจริยธรรมทางธุรกิจ
3. ทบทวนนโยบาย หลักการ และแนวทางการปฏิบัติงานที่ได้อย่างสม่ำเสมอ เพื่อให้สอดคล้องกับแนวทางปฏิบัติของสากล และ/หรือข้อเสนอแนะของตลท. และกตต. และ/หรือหน่วยงานราชการที่เกี่ยวข้อง และนำเสนอต่อคณะกรรมการบริษัทฯ พิจารณาอนุมัติ
4. เสนอแนะข้อกำหนดที่เกี่ยวกับจรรยาบรรณในการดำเนินธุรกิจ ข้อพึงปฏิบัติที่ดีแก่กรรมการ ผู้บริหารและพนักงานของบริษัทฯ พร้อมความเห็นในแนวปฏิบัติและข้อเสนอแนะเพื่อแก้ไขปรับปรุงตามความเหมาะสม
5. ส่งเสริมการเผยแพร่วัฒนธรรมในการกำกับดูแลกิจการที่ดีให้เป็นที่เข้าใจแก่พนักงานทุกระดับ และมีผลในแนวทางปฏิบัติ
6. พิจารณาแต่งตั้งและกำหนดบทบาทหน้าที่ความรับผิดชอบของคณะทำงานชุดย่อย เพื่อทำหน้าที่สนับสนุนงาน การกำกับดูแลกิจการและจริยธรรมธุรกิจฯ ได้ ตามความเหมาะสม
7. มีอำนาจในการเชิญและ/หรือว่าจ้างบุคคลภายนอกที่มีความรู้ความเชี่ยวชาญเป็นที่ปรึกษาและเข้าร่วมประชุมได้ด้วยค่าใช้จ่ายของบริษัทฯ
8. รายงานผลการปฏิบัติหน้าที่ของคณะกรรมการกำกับดูแลกิจการ/บรรษัทภิบาล โดยเปิดเผยไว้ในแบบแสดงข้อมูลประจำปี (56-1) และรายงานประจำปี
9. ควรมีการทบทวนกฎบัตรทุกปี เพื่อนำเสนอคณะกรรมการบริษัทฯ อนุมัติ
10. ปฏิบัติงานอย่างอื่นตามที่คณะกรรมการบริษัทฯ มอบหมาย

#### 4. คณะกรรมการบริหารความเสี่ยง

คณะกรรมการบริหารความเสี่ยง ประกอบด้วยกรรมการอิสระ จำนวน 4 ท่าน มีวาระการดำรงตำแหน่ง 3 ปี โดยมีรายชื่อ ดังนี้

ลำดับที่	รายชื่อ	ตำแหน่ง
1	นายมนู เลียวไพโรจน์	ประธานกรรมการบริหารความเสี่ยง
2	นายสุพงษ์ ชยุตสาหกิจ	กรรมการบริหารความเสี่ยง
3	นายเล็ก สีขรวิทย์	กรรมการบริหารความเสี่ยง
4	ดร.บุญวา ธรรมพิทักษ์กุล	กรรมการบริหารความเสี่ยง

โดยมีนางสาววิสากร อุ่นผล เป็นเลขานุการของคณะกรรมการบริหารความเสี่ยง

คณะกรรมการบริษัทฯ ได้มีมติอนุมัติกฎบัตรคณะกรรมการบริหารความเสี่ยงขึ้น ซึ่งได้ประกาศและมีผลบังคับตั้งแต่วันที่ 27 สิงหาคม 2555 โดยได้กำหนดคุณสมบัติและอำนาจหน้าที่ของคณะกรรมการบริหารความเสี่ยง ดังนี้

#### คุณสมบัติของคณะกรรมการบริหารความเสี่ยง

1. ประธานเป็นกรรมการอิสระและกรรมการส่วนใหญ่เป็นกรรมการอิสระ
2. คณะกรรมการบริหารความเสี่ยง เป็นผู้มีความรู้ ความสามารถ ประสบการณ์ ความรู้ ความเข้าใจถึงคุณสมบัติ หน้าที่ และความรับผิดชอบในฐานะกรรมการบริหารความเสี่ยง

#### อำนาจหน้าที่และความรับผิดชอบของคณะกรรมการบริหารความเสี่ยง

1. กำหนดนโยบายการบริหารความเสี่ยงและการวางกรอบการบริหารความเสี่ยงโดยรวมของบริษัทฯ ซึ่งครอบคลุมถึงความเสี่ยงประเภทต่าง ๆ ที่สำคัญ คือ ความเสี่ยงด้านกลยุทธ์ (Strategic Risk), ความเสี่ยงด้านการดำเนินงาน (Operational Risk), ความเสี่ยงด้านบัญชีและการเงิน (Financial and Accounting Risk), ความเสี่ยงด้านกฎระเบียบและข้อบังคับที่เกี่ยวข้อง (Compliance Risk) และความเสี่ยงด้านระบบสารสนเทศ (Information System Risk) เป็นต้น
2. วางกลยุทธ์ให้สอดคล้องกับนโยบายบริหารความเสี่ยง โดยสามารถประเมิน ตรวจสอบ ติดตาม และควบคุมความเสี่ยงของบริษัทฯ โดยรวมให้อยู่ในระดับที่ยอมรับได้
3. สนับสนุนผลักดันให้เกิดความร่วมมือในการบริหารความเสี่ยงโดยรวมของบริษัทฯ และทบทวนความเพียงพอของนโยบายและระบบการบริหารความเสี่ยง โดยรวมถึงความมีประสิทธิภาพของระบบและการปฏิบัติตามนโยบาย
4. จัดให้มีการประเมินและวิเคราะห์ความเสียหายที่อาจเกิดขึ้นอย่างเป็นระบบและต่อเนื่อง ทั้งในภาวะปกติและภาวะวิกฤติ เพื่อให้มั่นใจว่าการสำรวจความเสี่ยงได้ครอบคลุมทุกขั้นตอนของการดำเนินธุรกิจ
5. สนับสนุนและพัฒนาการบริหารความเสี่ยงให้เกิดขึ้นอย่างต่อเนื่องทั่วทั้งองค์กร และสอดคล้องกับมาตรฐานสากล

6. รายงานต่อคณะกรรมการบริษัทอย่างสม่ำเสมอในสิ่งที่ต้องดำเนินการปรับปรุงแก้ไข เพื่อให้สอดคล้องกับนโยบาย และกลยุทธ์ที่กำหนด
7. คณะกรรมการบริหารความเสี่ยงสามารถจัดจ้างที่ปรึกษาจากภายนอก เพื่อขอคำแนะนำด้วยค่าใช้จ่ายของบริษัทฯ โดยได้รับความเห็นชอบจากคณะกรรมการบริษัทฯ
8. รายงานผลการปฏิบัติหน้าที่ของคณะกรรมการบริหารความเสี่ยง โดยเปิดเผยไว้ในแบบแสดงข้อมูลประจำปี (56-1) และรายงานประจำปี
9. ควรมีการทบทวนกฎบัตรทุกปี เพื่อนำเสนอคณะกรรมการบริษัทฯอนุมัติ
10. ปฏิบัติหน้าที่อื่นตามที่ได้รับมอบหมายจากคณะกรรมการบริษัทฯ

#### ผู้บริหาร มีจำนวน 7 ท่าน ดังนี้

ลำดับที่	รายชื่อ	ตำแหน่ง
1	นายวันชัย คุณานันทกุล	ผู้อำนวยการ
2	นายสุรศักดิ์ คุณานันทกุล	รองผู้อำนวยการสายงานผลิต
3	นายสุรพล คุณานันทกุล	รองผู้อำนวยการสายงานขายและการตลาด
4	นางนภาพร หุณฑนะเสวี	รองผู้อำนวยการสายงานบัญชี-การเงิน
5	นางสาวสุณี เหมาะะสุวรรณ	ผู้จัดการทั่วไปอาวุโส สำนักผู้อำนวยการ
6	นางสาววันเพ็ญ กุประเสริฐวงศ์	ผู้จัดการทั่วไปอาวุโส ฝ่ายทรัพยากรบุคคลและธุรการ
7	นางสาวดวงเนตร ดวงระหงษ์	ผู้จัดการทั่วไปอาวุโส ฝ่ายบัญชี

#### อำนาจหน้าที่ของผู้บริหาร

1. ร่วมกันตัดสินใจในเรื่องที่สำคัญของบริษัทฯ กำหนดภารกิจ วัตถุประสงค์ แนวทาง นโยบายของบริษัทฯ รวมถึงการกำกับดูแลการดำเนินงาน โดยรวม ผลผลิต ความสัมพันธ์กับลูกค้า และต้องรับผิดชอบต่อคณะกรรมการบริษัทฯ
  2. กำหนดโครงสร้างองค์กรที่อยู่ในความรับผิดชอบ การแต่งตั้ง และกำหนดอำนาจหน้าที่ของผู้บริหาร ตั้งแต่ระดับรองลงมา
  3. กำหนดให้มีระบบการทำงานและกระบวนการปฏิบัติงาน การควบคุมภายในให้มีประสิทธิภาพ
  4. มีอำนาจอนุมัติค่าใช้จ่าย หรือการจ่ายเงินตามโครงการ หรือการลงทุน ตามขอบเขตและอำนาจหน้าที่ในการดำเนินงานที่ได้รับอนุมัติจากคณะกรรมการบริษัทฯ
  5. มีอำนาจจ้าง แต่งตั้ง ปลดออก ให้ออก ไล่ออก กำหนดอัตราค่าจ้างให้باهหนึ่งรางวัลปรับขึ้นเงินเดือน ค่าตอบแทน เงินโบนัส สำหรับพนักงานในสายงาน
  6. มีอำนาจกระทำการและแสดงคนเป็นตัวแทนบริษัทฯ ต่อบุคคลภายนอกในกิจการที่เกี่ยวข้องและเป็นประโยชน์ต่อบริษัทฯ
  7. ดำเนินกิจการที่เกี่ยวข้องกับการบริหารงานทั่วไปของบริษัทฯ
- แต่ทั้งนี้ การอนุมัติรายการของผู้บริหารจะไม่รวมถึงการอนุมัติรายการที่ทำให้ผู้บริหารหรือบุคคลที่อาจมีความขัดแย้ง มีส่วนได้เสียหรืออาจมีความขัดแย้งทางผลประโยชน์ในลักษณะอื่นใดกับบริษัทฯรวมทั้งรายการที่กำหนดให้ต้องขอความเห็นชอบจากผู้ถือหุ้นในการทำรายการที่เกี่ยวข้องกันและการได้มาหรือจำหน่ายไปซึ่งสินทรัพย์ของบริษัทฯ เพื่อให้สอดคล้องกับข้อกำหนดของตลาดหลักทรัพย์ฯในเรื่องดังกล่าว ยกเว้นรายการที่เป็นลักษณะเงื่อนไขทางการค้าปกติ ซึ่งบริษัทฯอยู่ในระหว่างการพิจารณากำหนดขอบเขตและอำนาจหน้าที่ของผู้บริหารแต่ละท่านเพื่อให้สอดคล้องกับการดำเนินธุรกิจของบริษัทฯ



### อำนาจหน้าที่ของผู้อำนวยการ

1. มีอำนาจหน้าที่ในฐานะผู้บริหารจัดการ และควบคุมดูแลการดำเนินธุรกิจตามปกติของบริษัทฯ และสามารถอนุมัติรายการที่เป็นธุรกรรมตามปกติของบริษัท เช่นการจัดซื้อสินค้า วัสดุ เครื่องมือ อุปกรณ์เครื่องใช้ การอนุมัติค่าใช้จ่าย เป็นต้น

แต่ทั้งนี้ การอนุมัติรายการของผู้อำนวยการจะไม่รวมถึงการอนุมัติที่ทำให้ผู้อำนวยการ หรือบุคคลที่อาจมีส่วนได้เสีย หรืออาจมีความขัดแย้งทางผลประโยชน์ในลักษณะอื่นใดกับบริษัทฯ รวมทั้งรายการที่กำหนดให้ต้องขอความเห็นชอบจากผู้ถือหุ้นในรายการที่เกี่ยวข้องกัน และ การได้มาหรือจำหน่ายไปซึ่งสินทรัพย์ของบริษัทฯ เพื่อให้สอดคล้องกับข้อกำหนดของตลาดหลักทรัพย์ฯ ในเรื่องดังกล่าว ยกเว้นรายการที่เป็นลักษณะเงื่อนไขทางการค้าปกติ

2. กำหนดแผนกลยุทธ์ แผนการดำเนินงาน งบประมาณ รวมทั้งดำเนินการหรือปฏิบัติงานให้เป็นไปตามนโยบาย งบประมาณ และเป้าหมายที่ได้รับอนุมัติจากคณะกรรมการของบริษัทฯอย่างมีประสิทธิภาพ

### **8.2 การสรรหากรรมการและผู้บริหาร**

การสรรหากรรมการบริษัทฯ ผู้อำนวยการ หรือตำแหน่งเทียบเท่าผู้บริหารสูงสุดของบริษัทฯ ตลอดจนกรรมการชุดต่าง ๆ จะมีการพิจารณาคัดเลือกและกลั่นกรองจากคณะกรรมการสรรหาและกำหนดค่าตอบแทนก่อน จึงจะนำเสนอต่อคณะกรรมการบริษัทฯ และ/หรือที่ประชุมผู้ถือหุ้น โดยจะดำเนินการตามนโยบายของบริษัทฯ และคำนึงถึงคุณสมบัติที่เหมาะสมโดยต้องเป็นผู้มีความรู้ความสามารถและมีเวลาทำงานให้บริษัทฯอย่างเพียงพอ

ตามข้อบังคับ คณะกรรมการบริษัทฯประกอบด้วยกรรมการอย่างน้อย 5 คน โดยกรรมการไม่น้อยกว่ากึ่งหนึ่งของจำนวนกรรมการทั้งหมดจะต้องมีถิ่นที่อยู่ในประเทศไทย กรรมการบริษัทฯจะเป็นผู้ถือหุ้นของบริษัทฯหรือไม่ก็ได้

### ที่ประชุมผู้ถือหุ้นเลือกตั้งกรรมการบริษัทฯ ตามหลักเกณฑ์และวิธีการดังต่อไปนี้

1. ผู้ถือหุ้นคนหนึ่งมีคะแนนเสียงเท่ากับหนึ่งหุ้นต่อหนึ่งเสียง
2. ผู้ถือหุ้นแต่ละคนจะใช้คะแนนเสียงที่มีอยู่ทั้งหมดตาม (1) เลือกตั้งบุคคลคนเดียวหรือหลายคนเป็นกรรมการก็ได้ แต่จะแบ่งคะแนนเสียงให้แก่ผู้ใดมากที่สุดเพียงคนเดียวไม่ได้
3. บุคคลซึ่งได้รับคะแนนเสียงสูงสุดตามลำดับลงมาเป็นผู้ได้รับการเลือกตั้งเป็นกรรมการเท่าจำนวนกรรมการที่จะพึงมีหรือจะพึงเลือกตั้งในครั้งนั้น ในกรณีที่บุคคลซึ่งได้รับการเลือกตั้งในลำดับถัดลงมา มีคะแนนเสียงเท่ากันเกินจำนวนกรรมการที่พึงมีหรือพึงจะเลือกตั้งในครั้งนั้น ให้ผู้เป็นประธานเป็นผู้ออกเสียงชี้ขาด
  - การประชุมสามัญประจำปีทุกครั้ง ให้กรรมการคนที่อยู่ในตำแหน่งนานที่สุดออกจากตำแหน่งเป็นจำนวน 1 ใน 3 เป็นอัตรา ถ้าจำนวนกรรมการที่แบ่งออกให้ตรงเป็นสามส่วน ไม่ได้ก็ให้ออกโดยจำนวนใกล้ที่สุดกับส่วน 1 ใน 3 และกรรมการที่ออกจากตำแหน่งแล้ว ที่ประชุมผู้ถือหุ้นอาจจะเลือกให้เป็นกรรมการอีกก็ได้
  - กรณีที่ตำแหน่งกรรมการว่างลงเพราะเหตุอื่นนอกจากถึงคราวออกตามวาระ ให้คณะกรรมการเลือกบุคคลซึ่งมีคุณสมบัติ และไม่มีลักษณะต้องห้ามเข้าเป็นกรรมการแทนแต่บุคคลที่ได้รับการเลือกเป็นกรรมการใหม่นั้นจะอยู่ในตำแหน่งได้เพียงกำหนดเวลาที่กรรมการซึ่งออกไปนั้นพึงอยู่ในตำแหน่งได้

**8.3 ค่าตอบแทนกรรมการและผู้บริหาร ในรอบบัญชีปี 2555/2556****ค่าตอบแทนกรรมการ**

คณะกรรมการบริษัทฯ ได้กำหนดนโยบายค่าตอบแทนไว้อย่างชัดเจน โดยมีคณะกรรมการสรรหาและกำหนดค่าตอบแทน ทำหน้าที่ทบทวน โดยพิจารณาถึงความเป็นธรรมและสมเหตุสมผล สอดคล้องกับภาระความรับผิดชอบของกรรมการ และสถานะทางการเงินของบริษัทฯ ทั้งนี้ บริษัทฯ ได้ขออนุมัติค่าตอบแทนกรรมการจากที่ประชุมผู้ถือหุ้น ประจำปี 2555 เมื่อวันที่ 26 ตุลาคม 2555 ดังนี้

• คณะกรรมการบริษัทฯ (BOARD) ที่ไม่ได้เป็นผู้บริหาร และคณะกรรมการชุดย่อย 4 คณะ ประกอบด้วย คณะกรรมการตรวจสอบ (AUDIT) คณะกรรมการสรรหาและกำหนดค่าตอบแทน (NRC) คณะกรรมการกำกับดูแลกิจการ/บรรษัทภิบาล (CGC) คณะกรรมการบริหารความเสี่ยง (RMC) ได้รับเบี้ยประชุมเป็นเงิน 25,000 บาท ต่อครั้งต่อคนที่เข้าร่วมประชุม ซึ่งเป็นอัตราเดียวกับปี 2554/2555

**ค่าตอบแทนของคณะกรรมการบริษัทฯ และคณะกรรมการชุดย่อยต่าง ๆ รอบบัญชีปี 2555/2556**

(หน่วย : บาท)

รายชื่อ	คณะกรรมการ บริษัท	คณะกรรมการ ตรวจสอบ	คณะกรรมการ สรรหา และกำหนด ค่าตอบแทน	คณะกรรมการ กำกับดูแล กิจการ/ บรรษัทภิบาล	คณะกรรมการ บริหาร ความ เสี่ยง	รวมสุทธิ
1 นายวันชัย คุณานันทกุล	-	-	-	-	-	-
2 นายมนู เลียวไพโรจน์	100,000	100,000	75,000	50,000	50,000	375,000
3 นายสุพงศ์ ชยุตสาหกิจ	100,000	100,000	75,000	50,000	50,000	375,000
4 นายเล็ก สีขรวิทย์	100,000	100,000	75,000	50,000	50,000	375,000
5 ดร.บุญวา ธรรมพิทักษ์กุล	100,000	-	-	50,000	50,000	200,000
6 นายมติ ตั้งพานิช <sup>1</sup>	75,000	-	50,000	-	25,000	150,000
7 นายศักดิ์ทิพย์ ไกรฤกษ์ <sup>2</sup>	50,000	-	-	-	-	50,000
8 นางอรชร คุณานันทกุล	100,000	-	-	-	-	100,000
9 นายสุรศักดิ์ คุณานันทกุล	-	-	-	-	-	-
10 นางนภาพร หุณฑนะเสวี	-	-	-	-	-	-
11 นายสุรพล คุณานันทกุล	-	-	-	-	-	-
12 นายสิทธิชัย คุณานันทกุล	100,000	-	-	-	-	100,000
<b>รวม</b>	<b>725,000</b>	<b>300,000</b>	<b>275,000</b>	<b>200,000</b>	<b>225,000</b>	<b>1,725,000</b>

หมายเหตุ 1. ลาออกจากกรรมการเป็นกรรมการบริษัทฯ เมื่อวันที่ 11 มีนาคม 2556

2. ได้รับการแต่งตั้งเป็นกรรมการบริษัทฯ โดยดำรงตำแหน่งกรรมการอิสระ เมื่อวันที่ 14 พฤศจิกายน 2556

**ค่าตอบแทนกรรมการบริหารและผู้บริหาร**

บุคคล	รูปแบบของผลตอบแทน	จำนวนเงิน (ล้านบาท)
กรรมการบริหารและผู้บริหาร จำนวน 7 ท่าน	เงินเดือน โบนัส เงินสมทบกองทุนสำรองเลี้ยงชีพ	23.32

■ ค่าตอบแทนอื่น

-ไม่มี-

**รายงานของคณะกรรมการกำกับดูแลกิจการ/บรรษัทภิบาล ประจำปี 2555/2556**

เรียน ท่านผู้ถือหุ้น บริษัท สยามสตีลอินเตอร์เนชั่นแนล จำกัด (มหาชน)

คณะกรรมการกำกับดูแลกิจการ/บรรษัทภิบาล ได้รับการแต่งตั้งจากคณะกรรมการบริษัทฯ ประกอบด้วยกรรมการจำนวน 4 ท่าน ซึ่งเป็นกรรมการอิสระทั้งหมด ประกอบด้วยนายสุพงศ์ ชยุตสาหกิจ เป็นประธานกรรมการกำกับดูแลกิจการ/บรรษัทภิบาลและ นายมนู เลียวไพโรจน์ นายเล็ก สีขรวิทย์ และดร.บุญวาทธรรมพิทักษ์กุล เป็นกรรมการกำกับดูแลกิจการ/บรรษัทภิบาล มีกำหนดวาระการดำรงตำแหน่ง 3 ปี

คณะกรรมการกำกับดูแลกิจการ/บรรษัทภิบาล ได้ปฏิบัติหน้าที่ตามขอบเขต หน้าที่ และความรับผิดชอบที่ได้รับมอบหมายจากคณะกรรมการบริษัทฯ ซึ่งกำหนดไว้ในกฎบัตร โดยในรอบปีบัญชี 2555/2556 ได้จัดให้มีการประชุมคณะกรรมการกำกับดูแลกิจการ/บรรษัทภิบาล จำนวนรวม 2 ครั้ง โดยกรรมการทุกท่านเข้าร่วมประชุมครบถ้วนทุกครั้ง สรุปสาระสำคัญได้ดังนี้

1. ทบทวนและนำหลักการกำกับดูแลกิจการที่ดีสำหรับบริษัทจดทะเบียนปี 2555 ของตลาดหลักทรัพย์ฯ และหลักเกณฑ์โครงการสำรวจการกำกับดูแลกิจการบริษัทจดทะเบียนไทยของสมาคมส่งเสริมสถาบันกรรมการบริษัท มาเป็นแนวทางพิจารณาและปรับปรุงให้เหมาะสมกับการดำเนินธุรกิจของบริษัทฯซึ่งแนวปฏิบัติที่สำคัญในรอบปีบัญชีปี 2555/2556 (1 กรกฎาคม 2555 – 30 มิถุนายน 2556) ได้แบ่งเป็น 5 ด้าน ตามหลักการกำกับดูแลกิจการที่ดี (แสดงรายละเอียดไว้ในรายงานประจำปีฉบับนี้ ในหัวข้อการกำกับดูแลกิจการ)
2. นำเสนอนโยบายการกำกับดูแลกิจการที่ดีคู่มือจรรยาบรรณองค์กร เป็นลายลักษณ์อักษรและให้มีการทบทวนนโยบายดังกล่าวเป็นประจำทุกปี โดยกรรมการ อนุกรรมการ ที่ปรึกษา ผู้บริหาร และพนักงานทุกคนในองค์กรต้องยึดถือเป็นแนวทางในการปฏิบัติอย่างเคร่งครัด โดยมีการให้ความรู้และส่งเสริมการปฏิบัติในเรื่องดังกล่าว แก่พนักงานทุกคน ทุกระดับ เน้นการการสร้างความจิตสำนึกให้แก่พนักงานตั้งแต่เริ่มเข้างาน โดยได้จัดทำคู่มือดังกล่าวเป็นรูปเล่มและแจกพนักงานเข้าใหม่และผู้บังคับบัญชาเป็นผู้ให้คำแนะนำในการปฏิบัติตาม กรณีที่มีผู้ไม่ปฏิบัติตามนโยบายหรือคู่มือจรรยาบรรณข้างต้นจะถือว่ากระทำผิดวินัยของบริษัทฯ และจะพิจารณาลงโทษตามระเบียบของบริษัทฯ ซึ่งเริ่มตั้งแต่ การตักเตือน การพักงาน จนถึงการเลิกจ้าง
3. ดูแลและส่งเสริมจัดให้มีการประเมินการปฏิบัติงานของกรรมการผู้อำนวยการ คณะกรรมการ (เป็นรายบุคคล โดยการประเมินตนเอง และการประเมินผลการปฏิบัติงานของคณะกรรมการทั้งคณะ) และคณะกรรมการชุดย่อยจำนวน 4 คณะ เป็นประจำทุกปีอย่างน้อยปีละ 1 ครั้ง เพื่อให้กรรมการแต่ละท่านได้พิจารณาทบทวนผลงาน ประเด็นและอุปสรรคต่าง ๆ ในระหว่างปีที่ผ่านมา ซึ่งจะช่วยให้การทำงานมีประสิทธิภาพมากขึ้น
4. ในปีที่ผ่านมา คณะกรรมการกำกับดูแลกิจการ/บรรษัทภิบาล ได้มีการประเมินผลการปฏิบัติงานทั้งคณะ โดยการประเมินตนเอง ซึ่งได้เปรียบเทียบกับแนวทางปฏิบัติที่ดีและกฎบัตร ซึ่งคณะกรรมการกำกับดูแลกิจการ/บรรษัทภิบาล พยายามพิจารณาประเมินดังกล่าวโดยมีการปฏิบัติงานที่มีประสิทธิภาพและเป็นไปตามกฎบัตรที่กำหนดไว้ และได้รายงานผลให้คณะกรรมการบริษัทฯทราบแล้ว

5. บริษัทฯ ได้รับผลประเมินคุณภาพการจัดประชุมผู้ถือหุ้นประจำปี 2555 จากสมาคมส่งเสริมผู้ลงทุนไทย ให้อยู่ในระดับ "ดีเยี่ยม และสมควรเป็นตัวอย่าง" ด้วยคะแนนเต็ม 100

บริษัทฯ ตระหนักถึงความสำคัญและมีเจตนารมณ์ที่จะส่งเสริมให้บริษัทฯ เป็นองค์กรที่มีประสิทธิภาพในการดำเนินธุรกิจการกำกับดูแลกิจการและการบริหารจัดการที่ดี มุ่งเน้นการสร้างประโยชน์สูงสุดให้แก่ผู้ถือหุ้น และคำนึงถึงผู้ที่มีส่วนได้เสียโดยรวม มีคุณธรรมในการดำเนินธุรกิจ มีความโปร่งใส และตรวจสอบได้ เพื่อเพิ่มความเชื่อมั่นให้แก่ผู้ถือหุ้น ผู้ลงทุนและผู้ที่เกี่ยวข้องทุกฝ่าย ซึ่งคณะกรรมการกำกับดูแลกิจการ/บรรษัทภิบาลยังคงมุ่งมั่นและพัฒนาประสิทธิภาพในการดำเนินงานด้านการกำกับดูแลกิจการที่ดี และมั่นใจว่า บริษัทฯ จะสามารถบรรลุเป้าหมายดังกล่าวได้

---

( นายสุพงษ์ ชยุตสาหกิจ )

ประธานกรรมการกำกับดูแลกิจการ/บรรษัทภิบาล

#### 8.4 การกำกับดูแลกิจการ

คณะกรรมการบริษัทฯ ตระหนักถึงความสำคัญและมีเจตนาที่ประสงค์จะส่งเสริมให้บริษัทฯ เป็นองค์กรที่มีประสิทธิภาพในการดำเนินธุรกิจ การกำกับดูแลกิจการและการบริหารจัดการที่ดี มุ่งเน้นการสร้างประโยชน์สูงสุดให้แก่ผู้ถือหุ้น และคำนึงถึงผู้ที่มีส่วนได้เสียโดยรวม มีคุณธรรมในการดำเนินธุรกิจ มีความโปร่งใส และตรวจสอบได้ เพื่อเพิ่มความเชื่อมั่นให้แก่ผู้ถือหุ้น ผู้ลงทุนและผู้ที่เกี่ยวข้องทุกฝ่าย

ที่ประชุมคณะกรรมการบริษัทฯ ครั้งที่ 2/2556 เมื่อวันที่ 14 พฤษภาคม 2556 โดยมีคณะกรรมการกำกับดูแลกิจการ/บรรษัทภิบาล ทำหน้าที่ที่บทวน จึงได้เห็นชอบให้นำหลักการกำกับดูแลกิจการที่ดีสำหรับบริษัทจดทะเบียนปี 2555 ของตลาดหลักทรัพย์ฯ และหลักเกณฑ์โครงการสำรวจการกำกับดูแลกิจการบริษัทจดทะเบียนไทย ของสมาคมส่งเสริมสถาบันกรรมการบริษัท มาเป็นแนวทางพิจารณาและปรับปรุงให้เหมาะสมกับการดำเนินธุรกิจของบริษัทฯ ซึ่งแนวปฏิบัติที่สำคัญในรอบปีบัญชี ปี 2555/2556 (1 กรกฎาคม 2555 – 30 มิถุนายน 2556) ได้แบ่งเป็น 5 ด้าน ตามหลักการกำกับดูแลกิจการที่ดี ดังนี้

##### หมวดที่ 1-2 สิทธิของผู้ถือหุ้นและการปฏิบัติต่อผู้ถือหุ้นอย่างเท่าเทียมกัน

บริษัทฯ ได้ให้ความสำคัญในการเคารพสิทธิของผู้ถือหุ้นและความเท่าเทียมของผู้ถือหุ้นทุกรายอย่างเป็นธรรมมาโดยตลอด ไม่ว่าจะเป็นเรื่องสิทธิขั้นพื้นฐานตามกฎหมาย สิทธิในการที่จะได้รับส่วนแบ่งผลกำไรจากบริษัทฯ สิทธิในการประชุมผู้ถือหุ้น สิทธิในการแสดงความคิดเห็น สิทธิในการร่วมตัดสินใจในเรื่องสำคัญของบริษัทฯ นอกจากนี้บริษัทฯ ได้ให้สิทธิแก่ผู้ถือหุ้นในการเสนอวาระการประชุมสามัญผู้ถือหุ้นและเสนอชื่อบุคคลเพื่อรับการพิจารณาเลือกตั้งเป็นกรรมการบริษัทฯ ล่วงหน้า รวมถึงการให้ข้อมูลข่าวสารผ่านช่องทางเว็บไซต์ของบริษัทฯ [www.furnituressystem.com](http://www.furnituressystem.com) ภายใต้อีเมล “นักลงทุนสัมพันธ์” สรุปได้ดังนี้

1. การแจ้งข้อมูลในหนังสือเชิญประชุม หนังสือเชิญประชุมผู้ถือหุ้นจะระบุวัน เวลา สถานที่ และวาระการประชุม ตลอดจนข้อมูลทั้งหมดที่เกี่ยวข้องกับเรื่องที่ต้องตัดสินใจในที่ประชุมให้ผู้ถือหุ้นทราบ ซึ่งจะมีการนำเสนอข้อเท็จจริงและเหตุผล ประกอบความเห็นของคณะกรรมการในแต่ละวาระเพื่อการตัดสินใจของผู้ถือหุ้น ทั้งนี้ ผู้ถือหุ้นซึ่งไม่สามารถเข้าประชุมด้วยตนเองได้ สามารถมอบฉันทะให้บุคคลอื่นเข้าประชุมแทน โดยแบบมอบฉันทะจะเป็นแบบมาตรฐาน จำนวน 3 แบบ ซึ่งสามารถเลือกใช้ตามความประสงค์ของผู้ถือหุ้น

2. การจัดส่งหนังสือเชิญประชุมและเอกสารประกอบ เพื่อให้ผู้ถือหุ้นได้ศึกษาข้อมูลล่วงหน้าก่อนวันประชุมไม่น้อยกว่า 14 วัน โดยจัดทำเป็นฉบับภาษาไทยและฉบับภาษาอังกฤษ (สำหรับผู้ถือหุ้นต่างชาติ) พร้อมทั้งแจ้งผ่านข่าวของตลาดหลักทรัพย์ฯ ล่วงหน้าไม่น้อยกว่า 1 เดือน ซึ่งผู้ถือหุ้นสามารถศึกษาข้อมูลดังกล่าวทางเว็บไซต์ของบริษัทฯ โดยจะเป็นข้อมูลชุดเดียวกับข้อมูลที่บริษัทฯ ได้จัดส่งให้ผู้ถือหุ้นในรูปแบบเอกสาร

3. การเปิดโอกาสให้ผู้ถือหุ้นสามารถเสนอวาระการประชุม และชื่อบุคคลที่มีคุณสมบัติ เพื่อรับการพิจารณาเลือกเป็นกรรมการบริษัทฯ เป็นการล่วงหน้า ภายในระยะเวลาที่ได้กำหนดไว้ โดยแจ้งให้ทราบผ่านข่าวของตลาดหลักทรัพย์ฯ ซึ่งผู้ถือหุ้นสามารถศึกษาข้อมูลได้ทางเว็บเพจของบริษัทฯ ทั้งนี้ข้อมูลดังกล่าวได้ระบุหลักเกณฑ์และวิธีการ รวมทั้งระยะเวลาของการเสนอวาระการประชุมดังกล่าวไว้โดยครบถ้วนแล้ว

อย่างไรก็ดี ที่ผ่านมามีผู้ใดเสนอวาระการประชุมเพิ่มเติม

4. แนวทางปฏิบัติในการประชุมผู้ถือหุ้น บริษัทฯ ได้กำหนดแนวทางปฏิบัติในการประชุมผู้ถือหุ้นไว้ดังนี้

- ๑ กำหนดวันประชุม ซึ่งไม่ใช่วันหยุดทำการของธนาคารพาณิชย์ที่ติดต่อกันตั้งแต่ 3 วันขึ้นไป หรือวันนักขัตฤกษ์ และกำหนดเวลาประชุมให้สะดวกต่อการเดินทางของผู้ถือหุ้น

- ๒ ใช้เกณฑ์วันกำหนดรายชื่อผู้ถือหุ้น (Record Date) เพื่อให้ผู้ถือหุ้นมีเวลาพิจารณาเอกสารการประชุมเพิ่มมากขึ้น

- ๓ แยกปิดสมุดทะเบียนพักการโอนหุ้นเป็น 2 ครั้ง โดยกำหนดการปิดสมุดทะเบียนพักการโอนหุ้น เพื่อสิทธิในการเข้าร่วมประชุมผู้ถือหุ้น และเพื่อสิทธิในการรับเงินปันผล ทั้งนี้เพื่อเป็นการรักษาสีทธิของผู้ถือหุ้นในการเลือกตัดสินใจว่า จะถือหุ้นเพื่อรับเงินปันผลหรือไม่

- ๔ จัดเจ้าหน้าที่อำนวยความสะดวกให้เพียงพอและเหมาะสม โดยจะเปิดลงทะเบียนผู้เข้าร่วมประชุมก่อนเวลาประชุม 2 ชั่วโมง และจัดเตรียมอาคารเสตมปีไว้ให้แก่ผู้รับมอบฉันทะ โดยไม่คิดค่าใช้จ่าย

- ๕ กรณีที่ผู้ถือหุ้นไม่สามารถเข้าร่วมประชุมด้วยตนเองได้ สามารถมอบฉันทะให้ผู้อื่นเข้าร่วมประชุมได้ หรือมอบฉันทะให้กรรมการอิสระ ซึ่งได้กำหนดไว้จำนวน 2 ท่าน เป็นผู้รับมอบฉันทะจากผู้ถือหุ้น

- ๖ ก่อนเริ่มประชุม ประธานในที่ประชุมหรือเลขานุการบริษัทฯ จะต้องชี้แจงกฎเกณฑ์ที่ใช้ในการประชุมและวิธีการออกเสียงลงมติให้ผู้ถือหุ้นทราบ

- ๗ การลงคะแนนเสียง จะใช้บัตรลงคะแนนทุกระเบียบวาระ และเพื่อให้เป็นไปตามแนวปฏิบัติที่ดีในการจัดประชุมผู้ถือหุ้น จะทำการเก็บบัตรลงคะแนนจากผู้ถือหุ้นและผู้รับมอบฉันทะที่เข้าร่วมประชุมทุกราย ภายหลังจากประชุมเสร็จสิ้น ทั้งนี้ ในส่วนของการลงคะแนนเลือกตั้งกรรมการ จะเป็นการลงคะแนนเลือกตั้งกรรมการเป็นรายบุคคล

- ๘ รายงานการประชุมการประชุมผู้ถือหุ้นทุกครั้ง จะสรุปสาระสำคัญของการประชุม ซึ่งประกอบด้วย

- เวลาเริ่มต้นและสิ้นสุดของการประชุม
- จำนวนผู้ถือหุ้น ที่เข้าร่วมประชุมและจำนวนหุ้นรวมซึ่งผู้ถือหุ้นผู้เข้าร่วมประชุมถืออยู่
- รายชื่อกรรมการที่เข้าร่วมประชุม และรายชื่อกรรมการที่ไม่เข้าร่วมประชุม พร้อมเหตุผล

ที่ไม่เข้าร่วมประชุม

- สรุปรายละเอียดคำถามและคำชี้แจงในแต่ละวาระที่เป็นสาระสำคัญ
- สรุปผลการลงคะแนนในแต่ละวาระ พร้อมคะแนนเสียงที่เห็นด้วย ไม่เห็นด้วย และงดออกเสียงในวาระนั้น ๆ
- ในระหว่างการประชุม จะไม่มีการแจกเอกสารที่มีข้อมูลสำคัญเพิ่มเติมอย่างกะทันหัน ไม่เพิ่มวาระการประชุมหรือเปลี่ยนแปลงข้อมูลสำคัญแตกต่างไปจากข้อมูลที่ได้นำส่งต่อผู้ถือหุ้นแล้ว และจะไม่จำกัดสิทธิการเข้าร่วมประชุมของผู้ถือหุ้นที่เข้าประชุมล่าช้า โดยให้สิทธิออกเสียงหรือลงคะแนนในระเบียบวาระที่อยู่ระหว่างการพิจารณา และยังไม่ได้ลงมติ
- รายงานการประชุมจะจัดทำโดยถูกต้อง ครบถ้วน และเผยแพร่รายงานการประชุมผ่านทางเว็บไซต์ของบริษัทฯ เพื่อให้ผู้ถือหุ้นสามารถตรวจสอบได้

ทั้งนี้ ในการจัดประชุมผู้ถือหุ้นประจำปี 2555 บริษัทฯ ได้รับการประเมินคุณภาพการจัดประชุมสามัญผู้ถือหุ้น จากสมาคมส่งเสริมผู้ลงทุนไทย ให้อยู่ในระดับ "ดีเยี่ยม และสมควรเป็นตัวอย่าง" ด้วยคะแนนเต็ม 100 คะแนน

ในปี 2556 นี้ บริษัทฯ ได้ปรับปรุงการปฏิบัติงานเรื่องการประชุมผู้ถือหุ้น ประจำปี 2556 เพิ่มขึ้น ดังนี้

- ◎ การนำระบบบาร์โค้ด (Barcode) มาใช้ในการลงทะเบียน นับคะแนนเสียง และจัดพิมพ์บัตรลงคะแนนในแต่ละวาระให้แก่ผู้ถือหุ้น เพื่อเพิ่มประสิทธิภาพและความรวดเร็ว
- ◎ จัดให้มีผู้ตรวจสอบการนับคะแนนเสียงในการประชุมผู้ถือหุ้น
- ◎ อำนวยความสะดวกต่อผู้ถือหุ้นที่ประสงค์จะเข้าร่วมประชุม โดยจัดรถรับ-ส่ง ณ สถานีรถไฟฟ้าเบร็ง หรือสถานที่อื่นที่เหมาะสม

5. มาตรการป้องกันกรรมการ ผู้บริหาร และพนักงานใช้ข้อมูลภายใน เพื่อหาผลประโยชน์แก่ตนเองหรือผู้อื่นในทางมิชอบ คณะกรรมการบริษัทฯ ได้กำหนดหลักการและข้อพึงปฏิบัติเป็นลายลักษณ์อักษร ไว้ในนโยบายการกำกับดูแลกิจการที่ดี (แสดงรายละเอียดในหัวข้อการดูแลเรื่องการใช้ข้อมูลภายใน)

6. การเปิดเผยโครงสร้างการถือหุ้นในบริษัทฯ ใ้อย่างชัดเจน โปร่งใส และตรวจสอบได้ (แสดงรายละเอียดในหัวข้อเรื่องโครงสร้างการถือหุ้นและการจัดการ)

### หมวดที่ 3 - การคำนึงถึงบทบาทของผู้มีส่วนได้เสีย

บริษัทฯ ได้ให้ความสำคัญต่อผู้มีส่วนได้เสียทุกกลุ่มทั้งภายในบริษัทฯ คือ พนักงาน ผู้บริหาร และภายนอกบริษัทฯ ได้แก่ ลูกค้า ผู้ถือหุ้น คู่ค้า เจ้าหนี้ ชุมชนและสังคม เพื่อให้เกิดความร่วมมือกันระหว่างบริษัทฯ และผู้มีส่วนได้เสียดังกล่าว อันจะเป็นประโยชน์ต่อการดำเนินงานและสร้างความเชื่อมั่นให้เกิดต่อบริษัทฯ เพื่อเพิ่มศักยภาพให้บริษัทฯ มีความมั่นคง รวมทั้งเพิ่มขีดความสามารถในการแข่งขันและสร้างความสำเร็จในระยะยาว โดยมีการกำหนดแนวทางไว้เป็นลายลักษณ์อักษรอย่างชัดเจนในนโยบายการกำกับดูแลกิจการ และคู่มือจรรยาบรรณของบริษัทฯ โดยให้พนักงานทุกระดับถือปฏิบัติอย่างเคร่งครัดในการปฏิบัติงาน ดังนี้

## 1. ผู้ถือหุ้น

- บริษัทฯ จะรายงานสถานภาพ และแนวโน้มของธุรกิจในอนาคตของบริษัทฯ ต่อผู้ถือหุ้นอย่างเท่าเทียมกัน โดยจะปฏิบัติตามพระราชบัญญัติหลักทรัพย์และตลาดหลักทรัพย์ พ.ศ. 2535
- บริษัทฯ จะจัดการประชุมผู้ถือหุ้น โดยคำนึงถึงความเท่าเทียมกันของผู้ถือหุ้นทุกราย จะละเว้นการกระทำที่เป็นการจำกัดการเข้าถึงข้อมูลสารสนเทศของบริษัทฯ และการเข้าร่วมประชุมของผู้ถือหุ้น
- หากมีการแสดงความเห็น และตั้งคำถามใด ๆ ประชานในที่ประชุมจะจัดสรรเวลาที่เหมาะสมในการรับฟังความคิดเห็นหรือตอบคำถามดังกล่าวและส่งเสริมให้ผู้ถือหุ้นทุกคนมีโอกาสแสดงความเห็นอย่างเท่าเทียมกัน
- เมื่อการประชุมผู้ถือหุ้นเสร็จสิ้นลง บริษัทฯ จะจัดทำบันทึกรายงานการประชุมผู้ถือหุ้นให้ถูกต้องครบถ้วน
- บริษัทฯ จะปกป้องรักษาความลับของข้อมูลและสารสนเทศของผู้ถือหุ้นเสมือนหนึ่งเป็นการปฏิบัติต่อข้อมูลและสารสนเทศของตนเอง

## 2. ลูกค้า

- บริษัทฯ มุ่งมั่นที่จะสร้างความพึงพอใจในสินค้าแก่ลูกค้า โดยการส่งมอบผลิตภัณฑ์ที่มีคุณภาพตรงตามความต้องการของลูกค้า และมุ่งมั่นให้บริการแก่ลูกค้าด้วยความเต็มใจ เพิ่มกำลังความสามารถด้วยความเสมอภาคและเป็นธรรม
- เปิดเผยข้อมูลเกี่ยวกับผลิตภัณฑ์อย่างครบถ้วนถูกต้องตามความเป็นจริง
- ปฏิบัติตามเงื่อนไขต่าง ๆ ที่ระบุไว้ในสัญญาอย่างเคร่งครัด และหากไม่สามารถปฏิบัติได้ จะดำเนินการแจ้งให้ลูกค้าทราบล่วงหน้า เพื่อร่วมกันพิจารณาหาแนวทางแก้ไข
- จัดให้มีช่องทางการสื่อสารและทำความเข้าใจกับลูกค้าที่ชัดเจนและมีประสิทธิภาพ พร้อมให้คำแนะนำช่วยเหลือแก่ลูกค้า รับฟังปัญหาและพยายามค้นหาสาเหตุ และวิธีการแก้ไขปัญหาลูกค้าด้วยความรวดเร็ว

## 3. คู่ค้า และ/หรือเจ้าหนี้การค้า

บริษัทฯ ปฏิบัติต่อคู่ค้า และ/หรือเจ้าหนี้การค้า อย่างเสมอภาค และปฏิบัติตามพันธะสัญญาที่มีต่อกันอย่างเคร่งครัดบนพื้นฐานของความเป็นธรรมของทั้งสองฝ่าย

## 4. คู่แข่งทางการค้า

- ไม่ทำลายชื่อเสียงของคู่แข่งทางการค้าด้วยการกล่าวหาในทางเสื่อมเสียโดยปราศจากข้อมูลความจริง
- ไม่แสวงหาข้อมูลที่เป็นความลับของคู่แข่งทางการค้า ด้วยวิธีการที่ไม่สุจริต

## 5. พนักงาน

บริษัทฯ ตระหนักดีว่า พนักงานทุกคนเป็นทรัพยากรที่มีค่า และเป็นปัจจัยสำคัญที่จะนำความสำเร็จมาสู่บริษัทฯ ดังนั้น จึงให้ความสำคัญกับการบริหารและพัฒนาบุคลากร และการเสริมสร้างบรรยากาศการทำงานที่ดี โดย

- ปฏิบัติตามกฎหมาย และข้อบังคับต่าง ๆ ที่เกี่ยวข้องกับพนักงาน
- จัดให้มีระบบการบริหารงานทรัพยากรบุคคลที่ให้โอกาสที่เท่าเทียมกันแก่พนักงานทุกคน โดยไม่เลือกปฏิบัติ



- บริหารจัดการด้านค่าตอบแทน สวัสดิการต่าง ๆ เช่น รถรับส่ง เครื่องแบบพนักงาน เงินช่วยเหลือพิเศษ และกองทุนสำรองเลี้ยงชีพ ให้อยู่ในระดับที่บริษัทฯ มีความสามารถในการจ่าย และอยู่ในระดับที่เทียบเคียงกับบริษัทในธุรกิจประเภทเดียวกันหรือใกล้เคียงกัน

- พัฒนาบุคลากร โดยการถ่ายทอดความรู้ ผ่านการอบรมภายใน และภายนอกบริษัทฯ อย่างต่อเนื่อง เพื่อให้พนักงานมีความรู้ ความสามารถ ในทักษะที่จำเป็นต่าง ๆ และมีโอกาสได้แลกเปลี่ยนความคิดเห็นต่าง ๆ ร่วมกัน รวมทั้ง พัฒนาคุณภาพชีวิตของพนักงานในโครงการต่าง ๆ อาทิ การอบรมหลักสูตร “การป้องกันตัวจากภัยสังคม” การเข้าร่วมโครงการ “ถนนปู้เจ้าสมิงพรายปลอดภัยเสพติดและปลอดภัยอุบัติเหตุจากการทำงาน” โดยร่วมมือกับสำนักงานแรงงานจังหวัดสมุทรปราการ เพื่อป้องกันและปราบปรามการแพร่ระบาดของยาเสพติดในสถานประกอบการ การจัดกิจกรรม “วันเกิดชาวสยามสตีลร่วมสร้างจิตอาสา” เพื่อสร้างและปลูกจิตสำนึกด้านความรับผิดชอบต่อสังคม

- นำระบบ KPI (Key Performance Indicator) ซึ่งได้พัฒนาร่วมกับบริษัท ดีลอยท์ ฟู้ช โรมัสซู ไชยยศ จำกัด มาใช้ในการประเมินผลการปฏิบัติงานของพนักงาน เพื่อให้ระบบการบริหารผลการปฏิบัติงานเป็นไปอย่างมีประสิทธิภาพ

- ส่งเสริมงานด้านสิ่งแวดล้อม สุขภาพ และความปลอดภัยของพนักงาน เช่น การตรวจสุขภาพประจำปี ห้องพยาบาล ประกันอุบัติเหตุ การจัดให้มีการซ้อมหนีไฟและระบบป้องกันภัย และจัดโครงการ “สถานประกอบการเสริมสร้างสุขภาพ” ของสำนักงานกองทุนการสร้างเสริมสุขภาพ (สสส.) เพื่อเกิดความรู้ ความเข้าใจ และตระหนักถึงความสำคัญในการดูแลสุขภาพทั้งทางกายและทางจิตใจ

## 6. ภาครัฐ

บริษัทฯ มุ่งรักษาความสัมพันธ์ที่ดีกับภาครัฐ รวมทั้งให้ความร่วมมือกับภาครัฐภายใต้ขอบเขตที่เหมาะสม

## 7. ชุมชน และสังคม

- ในฐานะสมาชิกหนึ่งของชุมชนและสังคม บริษัทฯตระหนักถึงการกิจที่จะต้องให้ความร่วมมือให้การสนับสนุนการพัฒนาสังคมอย่างยั่งยืน ทั้งด้านสิ่งแวดล้อม ความปลอดภัย การศึกษา และความมั่นคงของชุมชน โดยให้ความสำคัญกับการมีส่วนร่วมของชุมชน โดยเฉพาะอย่างยิ่งการใส่ใจในผลกระทบต่อชุมชนที่อาจเกิดขึ้นจากการดำเนินกิจกรรมใดๆ ของบริษัทฯ

- สนับสนุนและให้ความช่วยเหลือที่เหมาะสมกับชุมชนและสังคม โดยเฉพาะที่อยู่โดยรอบสถานประกอบการ

- มุ่งเน้นให้ความช่วยเหลือเพื่อการพัฒนาคุณภาพชีวิตอย่างยั่งยืน ทั้งทางด้านอาชีพ สุขอนามัย และประเพณีอันดีงามของท้องถิ่น รวมทั้งให้การสนับสนุนทางการศึกษาแก่เยาวชน และกิจกรรมสาธารณประโยชน์

- ใช้ทรัพยากรธรรมชาติ วัสดุ หรืออุปกรณ์ต่างๆ อย่างมีประสิทธิภาพและประสิทธิผล โดยคำนึงถึงผลกระทบต่อสิ่งแวดล้อม และคุณภาพชีวิตของประชาชน อาทิ การเลือกใช้วัสดุคิบัติที่ไม่ก่อให้เกิดมลภาวะในผลิตภัณฑ์

- ส่งเสริมการใช้และการอนุรักษ์พลังงานอย่างมีประสิทธิภาพ

- ปลูกจิตสำนึกเรื่องความรับผิดชอบต่อสังคม และสิ่งแวดล้อมให้เกิดขึ้นกับพนักงาน

## 8. การเคารพสิทธิมนุษยชน

- บริษัทฯ จะรักษาข้อมูล ความลับ ของผู้มีส่วนได้เสียทุกกลุ่มที่บริษัทฯ เกี่ยวข้อง เพื่อมิให้ข้อมูลดังกล่าวถูกเปิดเผย ไปยังบุคคลภายนอก เว้นแต่เป็นการกระทำไปตามหน้าที่โดยสุจริต หรือตามกฎหมาย หรือเพื่อประโยชน์ส่วนรวม

- มีการส่งเสริมให้มีการจัดสภาพแวดล้อมการทำงานที่ให้เกิดความเคารพซึ่งกันและกัน ซึ่งพนักงานต้องไม่กระทำการใด ๆ ในการปฏิบัติหน้าที่หรือระหว่างการทำงานปฏิบัติหน้าที่ซึ่งเป็นการละเมิดหรือคุกคามต่อบุคคลอื่นไม่ว่าจะเป็นทางวาจา พฤติกรรมหรือวิธีการใด ๆ ก็ตาม

## 9. การจัดซื้อ จัดจ้าง

บริษัทฯ มุ่งมั่นให้การดำเนินงานด้านการจัดหา การจัดซื้อ การเช่า และการจัดจ้าง มีความเป็นธรรมต่อผู้มีส่วนเกี่ยวข้อง และเปิดเผยโดยไม่กีดกันสัญชาติ หรือขนาดของผู้ขายสินค้าหรือบริการ และมุ่งมั่นที่จะส่งเสริมให้มีการใช้สินค้าหรือวัตถุดิบที่ผลิตขึ้นภายในประเทศ โดย

1. จะประเมินผู้ขายหรือผู้ให้บริการโดยดูจากคุณภาพ ราคา ปริมาณ และขีดความสามารถในการจัดการ
2. จะสื่อสารกับผู้ขายสินค้าหรือบริการ ของบริษัทฯ อย่างซื่อสัตย์ สุจริตและเท่าเทียมกัน
3. การจัดหา การจัดซื้อ การเช่า และการจัดจ้าง จะดำเนินการตามคู่มือขั้นตอนการทำงานด้านการสรรหา คัดเลือก ประเมินผู้รับจ้างช่วงอย่างเคร่งครัด และให้คำนึงถึงผลประโยชน์ของบริษัทฯ เป็นหลัก
4. เปิดโอกาสให้มีการแข่งขันในระหว่างผู้ค้าตามควรแก่กรณี โดยตั้งอยู่บนพื้นฐานของความยุติธรรม และการรักษาความลับของคู่ค้าอย่างเคร่งครัด ตลอดจนไม่นำข้อมูลต่างๆ ไปใช้เพื่อประโยชน์ส่วนตัวหรือผู้อื่นที่ไม่เกี่ยวข้อง
5. ห้ามมิให้พนักงานที่รับผิดชอบงานด้านการจัดหา จัดซื้อ เช่า หรือจัดจ้างเข้าไปดำเนินการกับคู่สัญญาที่มีความเกี่ยวข้องกับตนเอง อาทิ เป็นครอบครัวเดียวกันญาติสนิทหรือเป็นเจ้าของหรือหุ้นส่วน
6. จัดให้มีการพัฒนาระบบการดำเนินงานให้โปร่งใส ถูกต้อง และสามารถปรับเปลี่ยนวิธีการให้สอดคล้องกับการเปลี่ยนแปลงของเทคโนโลยีทางธุรกิจการค้าได้อย่างต่อเนื่อง

คณะกรรมการบริษัทฯ ได้กำหนดนโยบายให้ผู้มีความประสงค์จะแจ้งเบาะแสหรือร้องเรียนการกระทำผิดกฎหมาย หรือผิดจรรยาบรรณ รายงานทางการเงินที่ไม่ถูกต้อง หรือระบบควบคุมภายในที่บกพร่องสามารถร้องเรียนได้ที่ประธานกรรมการกำกับดูแลกิจการกิจการที่ดี/บรรษัทภิบาล โดยสามารถแจ้งผ่านจดหมายอิเล็กทรอนิกส์ ซึ่งบริษัทฯ จะเก็บข้อมูลผู้แจ้งเบาะแสไว้เป็นความลับ

#### หมวดที่ 4 - การเปิดเผยข้อมูลและความโปร่งใส

บริษัทฯ ให้ความสำคัญกับการเปิดเผยข้อมูลและสารสนเทศของบริษัทฯ ทั้งที่เป็นข้อมูลทางการเงินและข้อมูลอื่น ๆ อย่างเป็นจริง ครบถ้วน เพียงพอ สม่าเสมอ ทันเวลา โปร่งใส เข้าถึงข้อมูลได้ง่าย เท่าเทียมกัน และมีความน่าเชื่อถือ ดังนี้

1. **เปิดเผยข้อมูลสารสนเทศ** รายงานประจำปี และข่าวสารสนเทศของบริษัทฯ ผ่านช่องทางของตลาดหลักทรัพย์ฯ และเว็บไซต์ของบริษัทฯ ซึ่งในรอบปีที่ผ่านมาบริษัทฯ ไม่เคยถูกสำนักงาน ก.ล.ด. หรือตลาดหลักทรัพย์ฯ ดำเนินการเนื่องมาจากการเปิดเผยข้อมูลไม่เป็นไปตามข้อกำหนด

2. **บริษัทฯ ได้จัดให้มีผู้รับผิดชอบด้านการเปิดเผยข้อมูล** คือ ส่วนกำกับหลักทรัพย์และประธานงานตลาดหลักทรัพย์และนักลงทุนสัมพันธ์ เพื่อเป็นตัวแทนในการสื่อสาร บริการข้อมูล ข่าวสารกิจกรรมต่าง ๆ ของบริษัทฯ กับสถาบัน ผู้ลงทุน ผู้ถือหุ้น นักวิเคราะห์ ประชาชน และภาครัฐ ซึ่งการดำเนินการในรอบบัญชีปี 2555/2556 บริษัทฯ ได้เปิดโอกาสให้นักวิเคราะห์เข้าพบและตอบข้อมูลทางโทรศัพท์และทาง Email เป็นระยะ ๆ อีกทั้ง ได้เปิดเผยข้อมูลเกี่ยวกับบริษัทฯ ผลการดำเนินงาน งบการเงิน รายงานสารสนเทศต่าง ๆ ที่บริษัทฯ แจ้งต่อตลาดหลักทรัพย์ฯ ทั้งข้อมูลที่เป็นปัจจุบันและข้อมูลในอดีต รวมถึงรายงานผลการดำเนินงาน (MD&A) รายงานไตรมาสและรายปี จรรยาบรรณองค์กร ข้อบังคับบริษัทฯ รายงานผลการดำเนินงาน CSR-DIW Reporting ไว้ในหัวข้อนักลงทุนสัมพันธ์ ซึ่งประกอบด้วยข้อมูลที่เป็นปัจจุบันทั้งภาษาไทยและภาษาอังกฤษ โดยผู้สนใจสามารถอ่านและ/หรือดาวน์โหลดข้อมูลได้จาก [www.furnituressystem.com](http://www.furnituressystem.com) ทั้งนี้ ข้อมูลดังกล่าวจะมีการปรับปรุงให้เป็นปัจจุบันอย่างสม่ำเสมอ

หากนักลงทุน และผู้เกี่ยวข้องมีข้อสงสัย สามารถสอบถามข้อมูลได้ที่ส่วนกำกับหลักทรัพย์และประธานงานตลาดหลักทรัพย์และนักลงทุนสัมพันธ์

■ นางสาววิจารย์ อุ่นผล

หมายเลขโทรศัพท์ (02)384 2876 ต่อ 2409

หรือทาง Email: [visakorn@furnituressystem.com](mailto:visakorn@furnituressystem.com)

3. โครงสร้างการจัดการของบริษัทฯ บริษัทฯ มีโครงสร้างการจัดการ ประกอบด้วยคณะกรรมการ จำนวน 5 ชุด คือ คณะกรรมการบริษัทฯ คณะกรรมการตรวจสอบ คณะกรรมการสรรหาและกำหนดค่าตอบแทน คณะกรรมการกำกับดูแลกิจการ/บรรษัทภิบาล และคณะกรรมการบริหารความเสี่ยง โดยมีรายละเอียดจำนวนครั้งของการประชุมและการเข้าร่วมประชุมกรรมการแต่ละชุดในรอบบัญชีปี 2555/2556 ดังนี้

การเข้าร่วมประชุม / ประชุมทั้งหมด (ครั้ง)

รายชื่อ	คณะ กรรมการ บริษัท	คณะ กรรมการ ตรวจสอบ	คณะ กรรมการ สรรหาและ กำหนด ค่าตอบแทน	คณะ กรรมการ กำกับดูแล กิจการ/ บรรษัทภิบาล	คณะ กรรมการ บริหาร ความเสี่ยง
1 นายวันชัย คุณานันทกุล	4/4	-	-	-	-
2 นายมนู เลียวไพโรจน์	4/4	4/4	3/3	2/2	2/2
3 นายสุพงศ์ ชยุตสาหกิจ	4/4	4/4	3/3	2/2	2/2
4 นายเล็ก สีขรวิทย์	4/4	4/4	3/3	2/2	2/2
5 ดร.บุญวา ธรรมพิทักษ์กุล	4/4	-	-	2/2	2/2
6 นายมติ ตั้งพานิช <sup>1</sup>	3/4	-	2/3	-	1/2
7 นายศักดิ์ทิพย์ ไกรฤกษ์ <sup>2</sup>	2/4	-	-	-	-
8 นางอรชร คุณานันทกุล	4/4	-	-	-	-
9 นายสุรศักดิ์ คุณานันทกุล	3/4	-	-	-	-
10 นางนภาพร หุณฑนะเสวี	4/4	-	-	-	-
11 นายสุรพล คุณานันทกุล	4/4	-	-	-	-
12 นายสิทธิชัย คุณานันทกุล	4/4	-	-	-	-

หมายเหตุ 1. ลาออกจากกรเป็นกรรมการบริษัทฯ เมื่อวันที่ 11 มีนาคม 2556

2. ได้รับการแต่งตั้งเป็นกรรมการบริษัทฯ โดยดำรงตำแหน่งกรรมการอิสระ เมื่อวันที่ 14 พฤศจิกายน 2555

4. บริษัทฯ ได้กำหนดขอบเขตและอำนาจหน้าที่ของคณะกรรมการและคณะกรรมการชุดย่อยต่างๆ ตามรายละเอียดที่ปรากฏในหัวข้อเรื่องโครงสร้างการจัดการ

5. การรายงานการซื้อขายหลักทรัพย์ คณะกรรมการได้กำหนดนโยบายให้กรรมการและผู้บริหาร ส่งสำเนาให้เลขานุการบริษัทฯ เป็นหลักฐานทุกครั้ง ที่มีการเปลี่ยนแปลงการถือครองหลักทรัพย์และเลขานุการบริษัทฯ มีหน้าที่เปิดเผยรายงานการถือครองหลักทรัพย์ ให้ที่ประชุมคณะกรรมการบริษัทฯ ทราบทุกครั้งที่มีการประชุม ซึ่งที่ผ่านมามีบริษัทฯ ไม่เคยเกิดกรณีที่กรรมการและผู้บริหารของบริษัทฯ ใช้ข้อมูลภายในเพื่อหาผลประโยชน์แก่ตนเองหรือผู้อื่นในทางมิชอบแต่อย่างใด (แสดงรายละเอียดในหัวข้อเรื่องการใช้ข้อมูลภายใน)

การถือหุ้นในบริษัทฯ ของกรรมการ ณ วันที่ 30 มิถุนายน 2556

รายชื่อกรรมการ	จำนวนหุ้น (หุ้น)		จำนวนหุ้น เพิ่ม (ลด) ระหว่างปี (หุ้น)	หมายเหตุ
	30 มิ.ย. 2555	30 มิ.ย. 2556		
1 นายวันชัย คุณานันทกุล	101,936,381	101,936,381	0	สามีของลำดับที่ 8 บิดาของลำดับที่ 9-12
2 นายมนู เลียวไพโรจน์	-	-	-	
3 นายสุพงศ์ ชยุตสาหกิจ	-	-	-	
4 นายเล็ก สีขรวิทย์	-	-	-	
5 ดร.บุญวา ธรรมพิทักษ์กุล	2,108	2,108	0	
6 นายมติ ตั้งพานิช <sup>1</sup>	-	-	-	
7 นายศักดิ์ทิพย์ ไกรฤกษ์ <sup>2</sup>	-	-	-	
8 นางอรชร คุณานันทกุล	14,400	4,877,769	4,863,369	ภรรยาของลำดับที่ 1
9 นายสุรศักดิ์ คุณานันทกุล	1,110,897	1,110,897	0	บุตรของลำดับที่ 1
10 นางนภาพร หุณทะนะเสวี	46	46	0	บุตรของลำดับที่ 1
11 นายสุรพล คุณานันทกุล	98,015,033	98,015,033	0	บุตรของลำดับที่ 1
12 นายสิทธิชัย คุณานันทกุล	-	-	-	บุตรของลำดับที่ 1

หมายเหตุ

1. ลาออกจากการเป็นกรรมการบริษัทฯ เมื่อวันที่ 11 มีนาคม 2556

2. ได้รับการแต่งตั้งเป็นกรรมการบริษัทฯ โดยดำรงตำแหน่งกรรมการอิสระ เมื่อวันที่ 14 พฤศจิกายน 2556

## การถือหุ้นในบริษัทฯของผู้บริหาร ณ วันที่ 30 มิถุนายน 2556

รายชื่อผู้บริหาร		จำนวนหุ้น (หุ้น)		จำนวนหุ้น เพิ่ม (ลด) ระหว่างปี (หุ้น)	หมายเหตุ
		30 มิ.ย. 2555	30 มิ.ย. 2556		
1 นายวันชัย	คุณานันทกุล	101,936,381	101,936,381	0	บิดาของลำดับที่ 2 – 4
2 นายสุรศักดิ์	คุณานันทกุล	1,110,897	1,110,897	0	บุตรของลำดับที่ 1
3 นายสุรพล	คุณานันทกุล	98,015,033	98,015,033	0	บุตรของลำดับที่ 1
4 นางนภาพร	หุณฑนะเสวี	46	46	0	บุตรของลำดับที่ 1
5 นางสาวสุณี	เหมาะสุวรรณ	8,427	8,427	0	
6 นางสาววันเพ็ญ	คูประเสริฐวงศ์	527	527	0	
7 นางสาวดวงเนตร	ดวงระหงษ์	5,327	5,327	0	

## 6. กำหนดหลักเกณฑ์การรายงานการมีส่วนได้เสียของกรรมการและผู้บริหาร ดังนี้

- ๑ การรายงานในครั้งแรก ภายใน 15 วัน นับแต่วันที่คณะกรรมการบริษัทฯ มีมติอนุมัติให้เข้าเป็นกรรมการหรือผู้บริหารของบริษัทฯ
- ๑ รายงานการเปลี่ยนแปลงข้อมูล ภายใน 30 วัน นับแต่วันที่มีการเปลี่ยนแปลงข้อมูลต่างไปจากเดิมที่เคยรายงาน
- ๑ ครั้งต่อไป ทุก 1 ปี ตามปีปฏิทิน โดยส่งภายใน 30 วัน นับแต่วันสิ้นเดือนธันวาคม

## หมวดที่ 5 - ความรับผิดชอบของคณะกรรมการ

บริษัทฯ ให้ความสำคัญในการแสดงบทบาทหน้าที่ และความรับผิดชอบต่อคณะกรรมการ เพื่อดูแลรักษาผลประโยชน์ และเพื่อความโปร่งใสและสร้างความเชื่อมั่น ให้กับพนักงาน ลูกค้า ผู้ถือหุ้นของบริษัทฯ ผู้มีส่วนได้ส่วนเสีย และสังคมโดยรวม รวมทั้งนักลงทุนทั่วไปทั้งภายในและต่างประเทศ

ที่ประชุมคณะกรรมการบริษัทฯ ครั้งที่ 2/2556 เมื่อวันที่ 14 พฤษภาคม 2556 โดยมีคณะกรรมการกำกับดูแลกิจการ/บรรษัทภิบาล ทำหน้าที่ที่ทบทวน จึงได้เห็นชอบให้นำหลักการกำกับดูแลกิจการที่ดีสำหรับบริษัทจดทะเบียนปี 2555 ของตลาดหลักทรัพย์ฯ และหลักเกณฑ์โครงการสำรวจการกำกับดูแลกิจการบริษัทจดทะเบียนไทย ของสมาคมส่งเสริมสถาบันกรรมการบริษัท มาเป็นแนวทางพิจารณาและปรับปรุงการดำเนินการให้เหมาะสมกับสภาพการดำเนินธุรกิจของบริษัทฯ ซึ่งแนวปฏิบัติที่สำคัญในรอบปีบัญชี ปี 2555/2556 สรุปได้ดังนี้

1. กำหนดนโยบายการกำกับดูแลกิจการที่ดี คู่มือจรรยาบรรณองค์กร เป็นลายลักษณ์อักษรและ ทบทวนนโยบายดังกล่าวเป็นประจำทุกปี โดยกรรมการ อนุกรรมการ ที่ปรึกษา ผู้บริหาร และพนักงานทุกคนใน องค์กรต้องยึดถือเป็นแนวทางในการปฏิบัติอย่างเคร่งครัด โดยมีการให้ความรู้และส่งเสริมการปฏิบัติในเรื่อง ดังกล่าว แก่พนักงานทุกคน ทุกระดับ เน้นการการสร้างความจิตสำนึกให้แก่พนักงานตั้งแต่เริ่มเข้างาน โดยได้จัดทำ คู่มือดังกล่าวเป็นรูปเล่มและแจกพนักงานเข้าใหม่ และผู้บังคับบัญชาเป็นผู้ให้คำแนะนำในการปฏิบัติตาม กรณีที่ มีผู้ไม่ปฏิบัติตามนโยบายหรือคู่มือจรรยาบรรณข้างต้นจะถือว่ากระทำผิดวินัยของบริษัทฯ และจะพิจารณา ลงโทษตามระเบียบของบริษัทฯ ซึ่งเริ่มตั้งแต่ การตักเตือน การพักงาน จนถึงการเลิกจ้าง

2. กำหนดนโยบายความเสี่ยงและกรอบการบริหารความเสี่ยงเป็นลายลักษณ์อักษร โดยมอบหมายให้ คณะกรรมการบริหารความเสี่ยงทำหน้าที่ประเมินความมีประสิทธิภาพของระบบควบคุมภายใน และจัดให้มี ระบบควบคุมภายใน เพื่อให้แน่ใจว่าการดำเนินงานของบริษัทฯ อยู่ภายใต้กรอบการบริหารความเสี่ยงที่น้อยที่สุดซึ่ง สามารถยอมรับได้ ถูกต้องตามกฎหมาย และกฎระเบียบต่าง ๆ ที่เกี่ยวข้อง และติดตามประสิทธิภาพของระบบ ควบคุมภายในให้เป็นไปตามมาตรฐานที่ได้รับการยอมรับ เช่น The Committee of Sponsoring Organization (COSO)

3. กำหนดวิสัยทัศน์ ภารกิจและเป้าหมาย และทบทวนทุก ๆ 5 ปี ไว้ดังนี้

**วิสัยทัศน์ (VISION) :** เป็นองค์กรที่ได้รับการยอมรับในด้านการผลิตและพัฒนาเฟอร์นิเจอร์ อาคารสำเร็จรูป รวมถึงผลิตภัณฑ์ที่เกี่ยวข้องที่สามารถตอบสนองความต้องการของตลาดได้อย่างรวดเร็ว และมี การเติบโตอย่างต่อเนื่อง และยั่งยืน

#### **เป้าหมายยุทธศาสตร์**

- ◎ สถานะทางการเงินที่มั่นคงและมีการเติบโตอย่างต่อเนื่องและยั่งยืน
- ◎ โครงสร้างระบบการจัดการที่มีประสิทธิภาพ
- ◎ บุคลากรที่มีคุณภาพ
- ◎ ตอบสนองความคาดหวังของผู้มีส่วนได้ส่วนเสีย

#### **ภารกิจ (MISSION)**

- ◎ เพิ่มความสามารถในด้านการขายและการตลาด โดยต้องสามารถระบุความต้องการของตลาด และตอบสนองให้ได้
- ◎ สร้างความพึงพอใจในสินค้าและบริการให้แก่ลูกค้า โดยเน้นคุณภาพ ความตรงต่อเวลา และ ราคาที่เหมาะสม
- ◎ ขยายพันธมิตรทางการค้าให้ครอบคลุมทั้งในและต่างประเทศ โดยสร้างโอกาสในการเติบโตทาง ธุรกิจร่วมกันได้

- ๑ บริหารจัดการต้นทุน และค่าใช้จ่ายอย่างมีประสิทธิภาพ
- ๑ เพิ่มผลตอบแทนจากสินทรัพย์ถาวร และสินทรัพย์หมุนเวียน
- ๑ ยกระดับกลไกการบริหารจัดการองค์กรเพื่อเพิ่มประสิทธิภาพการทำงาน
- ๑ เพิ่มขีดความสามารถของพนักงาน
- ๑ ตอบสนองความคาดหวังของพนักงานและผู้ถือหุ้น
- ๑ ปฏิบัติตามกฎหมาย และระเบียบที่เกี่ยวข้องในการดำเนินธุรกิจ

4. นโยบายการดำรงตำแหน่งกรรมการในบริษัทฯ ตามข้อบังคับของบริษัทฯ การประชุมสามัญประจำปีทุกครั้งให้กรรมการจำนวนหนึ่งในสาม (1/3) ออกจากตำแหน่ง ถ้าจำนวนกรรมการจะแบ่งออกให้ตรงเป็นสาม (3) ส่วนไม่ได้ ก็ให้ออกโดยจำนวนใกล้เคียงที่สุดกับส่วนหนึ่งในสาม (1/3) ดังนั้น วาระการดำรงตำแหน่งของกรรมการจะไม่เกินคราวละ 3 ปี

5. กำหนดนโยบายการดำรงตำแหน่งของผู้บริหารระดับสูงสุด บริษัทฯ มีข้อกำหนดให้กรรมการผู้อำนวยการไปดำรงตำแหน่งกรรมการผู้อำนวยการในบริษัทจดทะเบียน รวมถึงบริษัทย่อยของบริษัทจดทะเบียนได้ไม่เกิน 5 บริษัท และเพื่อให้การทำหน้าที่ของคณะกรรมการชุดย่อยของบริษัทฯ มีความเป็นอิสระอย่างแท้จริง ดังนั้น กรรมการผู้อำนวยการจะไม่เป็นกรรมการในคณะกรรมการชุดย่อย

6. นโยบายการดำรงตำแหน่งกรรมการในบริษัทอื่น ในปัจจุบัน บริษัทฯ ไม่มีข้อกำหนดเกี่ยวกับกรณีของการที่กรรมการแต่ละท่านจะไปดำรงตำแหน่งในบริษัทอื่น เนื่องจากเห็นว่า หากกรรมการยังสามารถอุทิศเวลาให้กับบริษัทฯ ได้อย่างเต็มที่ กล่าวคือ สามารถกำหนดนโยบาย ให้คำปรึกษาในการแก้ไขปัญหาต่าง ๆ ในการดำเนินธุรกิจในขอบเขตอำนาจหน้าที่ของกรรมการบริษัทฯ ได้ จะไม่มีผลกระทบต่อบริษัทฯ หากกรรมการท่านนั้นจะดำรงตำแหน่งกรรมการในบริษัทอื่น

7. โครงสร้างกรรมการบริษัทฯ ประกอบด้วยคณะกรรมการ 5 ชุด ได้แก่คณะกรรมการบริษัทฯ และคณะกรรมการชุดย่อย 4 คณะ คือ คณะกรรมการตรวจสอบ คณะกรรมการสรรหาและกำหนดค่าตอบแทน คณะกรรมการกำกับดูแลกิจการ/บรรษัทภิบาล และคณะกรรมการบริหารความเสี่ยง และเพื่อความโปร่งใสและเป็นอิสระในการปฏิบัติหน้าที่ สมาชิกในคณะกรรมการชุดย่อย ต้องเป็นกรรมการอิสระทั้งหมด ซึ่งโครงสร้างกรรมการประกอบด้วยผู้มีความรู้ ความสามารถ และประสบการณ์ด้านอุตสาหกรรม บัญชี การเงิน และวิชาการ เพื่อเป็นประโยชน์ในการดำเนินธุรกิจของบริษัทฯ (โครงสร้างกรรมการแสดงรายละเอียดอยู่ในหัวข้อเรื่อง โครงสร้างการจัดการ)

8. การตั้งผู้ตรวจสอบภายใน บริษัทฯ ได้ว่าจ้างบริษัท สอบบัญชีธรรมนิติ จำกัด เป็นผู้ตรวจสอบภายในเพื่อทำหน้าที่ตรวจสอบการปฏิบัติงานของหน่วยงานต่าง ๆ ให้เป็นไปตามแนวทางที่ได้กำหนดไว้ตามแผนการตรวจสอบประจำปีที่ได้รับอนุมัติ รวมถึงการให้ข้อเสนอแนะ ติดตามผลการแก้ไขปรับปรุง และรายงานผลการตรวจสอบภายในโดยตรงต่อคณะกรรมการตรวจสอบ ซึ่งนางสาวเรืองนิศย์ กฤษฎี ผู้จัดการ ฝ่ายบัญชีทั่วไป เป็นผู้ดูแลสนับสนุนการดำเนินงานของผู้ตรวจสอบภายใน



จากรายงานผลการตรวจสอบภายใน สำหรับรอบบัญชีปี 2555/2556 ซึ่งจัดทำโดยบริษัท สอบบัญชีธรรมนิติ จำกัด ไม่พบประเด็นความผิดพลาดที่เป็นนัยสำคัญ บริษัทฯมีระบบการควบคุมภายในที่ รัดกุมเพียงพอ การดำเนินธุรกิจของบริษัทฯ ได้ปฏิบัติตามระเบียบ และกฎหมายของหน่วยงานราชการต่าง ๆ อย่าง ถูกต้อง

**9. ความขัดแย้งทางผลประโยชน์** (แสดงรายละเอียดในหัวข้อการดูแลเรื่องการใช้ข้อมูลภายใน)

**10. การจัดการประชุมคณะกรรมการ** บริษัทฯได้กำหนดตารางการประชุมคณะกรรมการบริษัทฯ และคณะกรรมการชุดย่อย 4 คณะ ไว้อย่างเป็นทางการล่วงหน้าทุกปี โดยในรอบบัญชีปี 2555/2556 มีการประชุมคณะกรรมการบริษัทฯ ทั้งสิ้น 4 ครั้ง ในการประชุมแต่ละครั้ง กรรมการผู้อำนวยการ คณะกรรมการ และ เลขานุการ จะร่วมกันพิจารณาวาระการประชุม เพื่อให้แน่ใจว่าเรื่องที่สำคัญได้นำเข้าสู่การพิจารณาของที่ประชุม คณะกรรมการบริษัทฯ ครบถ้วนแล้ว ซึ่งกรรมการแต่ละท่านมีความเป็นอิสระที่จะเสนอเรื่องใด ๆ ที่ตนพิจารณา เห็นว่าสำคัญเข้าสู่ที่ประชุมคณะกรรมการบริษัทฯ เอกสารประกอบการประชุมที่มีเนื้อหาที่ครบถ้วนและ เพียงพอในการตัดสินใจ จะส่งให้กรรมการแต่ละท่านล่วงหน้าก่อนการประชุมอย่างน้อย 7 วัน เพื่อให้กรรมการ มีเวลาเพียงพอในการศึกษาก่อนการประชุม

การประชุมคณะกรรมการในแต่ละคราวปกติจะใช้เวลาไม่น้อยกว่า 2 ชั่วโมง

รายงานการประชุมของคณะกรรมการบริษัทฯประกอบด้วยสาระสำคัญ ได้แก่ วันเวลาที่เริ่มและ เลิกประชุม รายชื่อกรรมการที่เข้าประชุมและไม่ได้เข้าร่วมประชุม สรุปสาระสำคัญของวาระที่พิจารณา ความเห็นและมติคณะกรรมการในวาระนั้น ๆ ซึ่งบริษัทฯ จะจัดเก็บรายงานการประชุมของคณะกรรมการบริษัทฯ เป็นอย่างดี สามารถสืบค้นได้ง่าย รายงานการประชุมคณะกรรมการจะไม่สามารถแก้ไขได้หากไม่มีมติที่ประชุม คณะกรรมการ

คณะกรรมการบริษัทฯมีนโยบาย ให้กรรมการที่ไม่เป็นผู้บริหารมีโอกาสที่จะประชุมกันเองอย่าง เป็นอิสระอย่างน้อยปีละ 1 ครั้ง เพื่อพิจารณาเกี่ยวกับการจัดการหรือการกำกับดูแลกิจการของบริษัทฯ

**11. การกำหนดนโยบายและหลักเกณฑ์การจ่ายค่าตอบแทนกรรมการที่ชัดเจน** ในแต่ละปี ฝ่ายบริหาร จะนำเสนอค่าตอบแทนกรรมการต่อคณะกรรมการสรรหาและกำหนดค่าตอบแทนเพื่อพิจารณาค่าตอบแทน กรรมการให้อยู่ในระดับที่เหมาะสม โดยเปรียบเทียบกับบริษัทอื่นที่อยู่ในกลุ่มธุรกิจประเภทเดียวกัน เมื่อ คณะกรรมการสรรหาและกำหนดค่าตอบแทนได้พิจารณาแล้ว ค่าตอบแทนกรรมการดังกล่าวจะถูกนำเสนอต่อ คณะกรรมการบริษัทฯ เพื่อพิจารณาอีกครั้งก่อนเสนอต่อที่ประชุมผู้ถือหุ้นเพื่อขออนุมัติต่อไป

**12. การประเมินการปฏิบัติงานของกรรมการผู้อำนวยการ คณะกรรมการและคณะกรรมการชุดย่อย**

บริษัทฯ ได้จัดให้มีการประเมินการปฏิบัติงานของกรรมการผู้อำนวยการ คณะกรรมการและ คณะกรรมการชุดย่อยจำนวน 4 คณะ เป็นประจำทุกปีอย่างน้อยปีละ 1 ครั้ง เพื่อให้กรรมการแต่ละท่านได้ พิจารณาทบทวนผลงาน ประเด็นและอุปสรรคต่าง ๆ ในระหว่างปีที่ผ่านมา ซึ่งจะช่วยให้การทำงานมี ประสิทธิภาพมากขึ้น

แบบประเมินได้จัดทำโดยใช้แนวทางแบบประเมินที่เสนอแนะโดยตลาดหลักทรัพย์ฯ แต่มีการปรับปรุงเพื่อให้เหมาะสมกับการดำเนินธุรกิจของบริษัทฯ และสอดคล้องกับการปฏิบัติหน้าที่ตามกฎหมาย ซึ่งเกณฑ์การประเมินผล คือ

คะแนน	ระดับ
5	ดีเยี่ยม
4-4.99	ดี
3-3.99	มาตรฐาน
2-2.99	พอใช้
1-1.99	ต้องปรับปรุง

#### การประเมินการปฏิบัติงานของกรรมการผู้อำนวยการ

คณะกรรมการบริษัทฯ เป็นผู้ประเมินผลการปฏิบัติงานของกรรมการผู้อำนวยการ พิจารณาจาก

- 1) ความเป็นผู้นำ
- 2) การกำหนดกลยุทธ์
- 3) การปฏิบัติตามกลยุทธ์
- 4) การวางแผนและผลปฏิบัติทางการเงิน
- 5) ความสัมพันธ์กับคณะกรรมการ
- 6) ความสัมพันธ์กับภายนอก
- 7) การบริหารงานและความสัมพันธ์กับบุคลากร
- 8) ความรู้ด้านผลิตภัณฑ์และบริการ
- 9) คุณลักษณะส่วนตัว

สรุปการประเมินผลการปฏิบัติงานของกรรมการผู้อำนวยการ ในรอบบัญชีปี 2555/2556 ได้คะแนนเฉลี่ย 4.80 จากคะแนนเต็ม 5 ซึ่งอยู่ในเกณฑ์ระดับดี

**การประเมินการปฏิบัติงานของคณะกรรมการบริษัท** ได้จัดให้มีการประเมินผลงานเป็นรายบุคคล โดยการประเมินตนเอง และการประเมินผลการปฏิบัติงานของคณะกรรมการทั้งคณะ สรุปดังนี้

การประเมินผลงานของกรรมการเป็นรายบุคคล	การประเมินผลการปฏิบัติงานของคณะกรรมการทั้งคณะ
โดยพิจารณาจาก 1) คุณสมบัติของกรรมการ 2) บทบาทหน้าที่และความรับผิดชอบของกรรมการ 3) การทำหน้าที่ของกรรมการ 4) ความสัมพันธ์กับฝ่ายจัดการ 5) การพัฒนาตนเองของกรรมการและการพัฒนาผู้บริหาร	โดยพิจารณาจาก 1) โครงสร้างและคุณสมบัติของคณะกรรมการ 2) บทบาทหน้าที่และความรับผิดชอบของคณะกรรมการ 3) การประชุมคณะกรรมการ 4) การทำหน้าที่ของกรรมการ 5) ความสัมพันธ์กับฝ่ายจัดการ 6) การพัฒนาตนเองของกรรมการและการพัฒนาผู้บริหาร
สรุปการประเมินผลการปฏิบัติงานของกรรมการเป็นรายบุคคล ได้คะแนนเฉลี่ย 4.65 จากคะแนนเต็ม 5 ซึ่งอยู่ในเกณฑ์ระดับดี	สรุปผลการประเมินผลการปฏิบัติงานของคณะกรรมการทั้งคณะ ได้คะแนนเฉลี่ย 4.75 จากคะแนนเต็ม 5 ซึ่งอยู่ในเกณฑ์ระดับดี

**การประเมินการปฏิบัติงานของคณะกรรมการชุดย่อย จำนวน 4 คณะ** คือ คณะกรรมการตรวจสอบ คณะกรรมการสรรหาและกำหนดค่าตอบแทน คณะกรรมการกำกับดูแลกิจการ/บรรษัทภิบาล และคณะกรรมการบริหารความเสี่ยง ซึ่งจัดให้มีการประเมินโดยตนเอง โดยพิจารณาจาก

- |                                 |                              |
|---------------------------------|------------------------------|
| 1) โครงสร้างและคุณสมบัติ        | 4) การทำหน้าที่              |
| 2) บทบาทหน้าที่และความรับผิดชอบ | 5) ความสัมพันธ์กับฝ่ายจัดการ |
| 3) การประชุม                    | 6) การพัฒนาตนเอง             |

สรุปการประเมินผลการปฏิบัติงานของคณะกรรมการชุดย่อย จำนวน 4 คณะ ในรอบบัญชีปี 2555/2556

คณะกรรมการชุดย่อย	สรุปผลการประเมินการปฏิบัติงานของคณะกรรมการชุดย่อย
1. คณะกรรมการตรวจสอบ	ได้คะแนนเฉลี่ย 4.99 จากคะแนนเต็ม 5 ซึ่งอยู่ในเกณฑ์ระดับดี
2. คณะกรรมการสรรหาและกำหนดค่าตอบแทน	ได้คะแนนเฉลี่ย 4.68 จากคะแนนเต็ม 5 ซึ่งอยู่ในเกณฑ์ระดับดี
3. คณะกรรมการกำกับดูแลกิจการ/บรรษัทภิบาล	ได้คะแนนเฉลี่ย 4.85 จากคะแนนเต็ม 5 ซึ่งอยู่ในเกณฑ์ระดับดี
4. คณะกรรมการบริหารความเสี่ยง	ได้คะแนนเฉลี่ย 4.77 จากคะแนนเต็ม 5 ซึ่งอยู่ในเกณฑ์ระดับดี

### 13. การพัฒนาความรู้ของกรรมการ

บริษัทฯ ตระหนักและให้ความสำคัญในการพัฒนาความรู้ของกรรมการ จึงได้กำหนดไว้ในนโยบายการกำกับดูแลกิจการเป็นลายลักษณ์อักษร ดังนี้

- กรรมการใหม่ทุกท่าน จะได้รับการแนะนำภาพรวมการดำเนินงานของบริษัทฯ รวมทั้งโครงสร้างองค์กร การดำเนินงาน ข้อบังคับ ระเบียบ นโยบายที่สำคัญ และข้อพึงปฏิบัติของกรรมการตามข้อกำหนดของตลาดหลักทรัพย์ฯ และสำนักงานกตต.

- สนับสนุนและส่งเสริมให้กรรมการทุกท่าน เข้ารับการอบรมเกี่ยวกับบทบาทหน้าที่ของกรรมการ รวมทั้งหลักสูตรต่าง ๆ ที่เสริมสร้างความรู้ และเป็นประโยชน์ต่อการทำหน้าที่กรรมการ โดยบริษัทฯ เป็นผู้รับผิดชอบค่าใช้จ่ายทั้งหมด

- กรรมการบริษัทฯทุกท่านได้ผ่านการอบรมกับสมาคมส่งเสริมสถาบันกรรมการบริษัทไทย

ในปีที่ผ่านมา นางนภาพร หุณฑนะเสวี กรรมการบริษัท ได้เข้าร่วมสัมมนาหลักสูตร “CG Forum 2/2556 เรื่อง Board Monitoring – how to build the spirit of good CG” ซึ่งจัดโดยตลาดหลักทรัพย์ฯ

14. บทบาทหน้าที่และขอบเขตความรับผิดชอบของตำแหน่งเลขานุการบริษัทฯ (แสดงรายละเอียดในหัวข้อเรื่องโครงสร้างการจัดการ)

## รายงานความรับผิดชอบต่อสังคม

คณะกรรมการบริษัทฯ ให้ความสำคัญต่อการกำกับดูแลกิจการที่ดี เพื่อเสริมสร้างความแข็งแกร่งและศักยภาพในการแข่งขัน และสร้างความเชื่อมั่นให้แก่ผู้มีส่วนได้เสียทุกกลุ่ม โดยนำนโยบายด้านความรับผิดชอบต่อสังคม (CSR) ไว้เป็นส่วนหนึ่งของนโยบายการกำกับดูแลกิจการที่ดี เพื่อเป็นแนวทางในการดำเนินธุรกิจของบริษัทฯ ด้วยความรับผิดชอบต่อสังคม ความปลอดภัยอาชีวอนามัยและสภาพแวดล้อมในการทำงาน รวมถึงการปกป้องบำรุงรักษาสิ่งแวดล้อม ทั้งภายในบริษัทฯ และชุมชนโดยรอบให้อยู่ในสภาพที่ดีอย่างยั่งยืน

### นโยบายความรับผิดชอบต่อสังคม

1. บริหารและดำเนินกิจกรรมที่มุ่งพัฒนาธุรกิจให้เจริญก้าวหน้า โดยตั้งอยู่บนพื้นฐานตามหลักการบรรษัทภิบาล การปฏิบัติตามกฎหมาย กฎระเบียบ จรรยาบรรณองค์กรและมาตรฐานต่างๆ ที่เหมาะสมและมีประสิทธิภาพ
2. ดำเนินกิจกรรม โดยยึดมั่นที่จะปกป้องผลประโยชน์อันชอบธรรมของผู้มีส่วนได้ส่วนเสียทุกฝ่ายอย่างเหมาะสมและมีประสิทธิภาพ
3. สนับสนุนและส่งเสริมการพัฒนาชุมชน ทั้งทางด้านเศรษฐกิจ สังคม และสิ่งแวดล้อมอย่างยั่งยืน และเหมาะสมกับความสามารถของบริษัทฯ
4. ส่งเสริมและปลูกฝังให้พนักงาน รวมทั้งบุคคลอื่นที่มีส่วนเกี่ยวข้องกับการดำเนินธุรกิจของบริษัทฯ มีความรู้ความเข้าใจ มีจิตสำนึกที่ดีในอันที่จะตระหนักถึงความสำคัญของความรับผิดชอบต่อสังคม
5. ส่งเสริมการดำเนินกิจกรรมด้านความรับผิดชอบต่อสังคม โดยให้มีการพัฒนาและปรับปรุงแก้ไขอย่างต่อเนื่อง และเผยแพร่ให้สาธารณชนได้รับทราบ

### นโยบายด้านความปลอดภัยอาชีวอนามัย และสิ่งแวดล้อม

1. ดำเนินงานตามระบบการจัดการด้านอาชีวอนามัย ความปลอดภัย และสิ่งแวดล้อมตามมาตรฐาน ISO 14001, OHSAS 18001 และสอดคล้องกับข้อกำหนดตามกฎหมาย ระเบียบ ข้อบังคับ เงื่อนไขและข้อกำหนดอื่นๆ ที่เกี่ยวข้องกับการดำเนินธุรกิจของบริษัทฯ
2. ดำเนินงานบนพื้นฐานของการป้องกัน หลีกเลี่ยง และควบคุมผลกระทบด้านสิ่งแวดล้อมที่อาจเกิดขึ้นจากการดำเนินกิจกรรมของบริษัทฯ ทั้งทางน้ำ อากาศ เสียง ขยะมูลฝอย และกากของเสียอย่างเป็นระบบ ตลอดจนปรับปรุงและป้องกันอันตรายจากเครื่องจักร เครื่องมือ สารเคมี ไฟฟ้า ฝุ่น รังสีความร้อน อากาศพิษ การทำงานบนที่สูง การเจ็บป่วยจากการทำงาน และอันตรายอื่นๆ ที่มีความเสี่ยง
3. ส่งเสริมการอนุรักษ์พลังงาน และการใช้ทรัพยากรธรรมชาติให้เกิดประโยชน์สูงสุด และสอดคล้องตามมาตรฐานระบบการจัดการพลังงาน
4. ส่งเสริมและปลูกฝังให้พนักงาน ผู้รับเหมา และบุคคลอื่นๆ ที่มีส่วนเกี่ยวข้องกับการดำเนินธุรกิจของบริษัทฯ ให้มีความรู้ความเข้าใจ และมีจิตสำนึกที่ดีในเรื่องความปลอดภัย อาชีวอนามัย และสิ่งแวดล้อม และมีความตระหนัก เห็นความสำคัญ และให้ความร่วมมือในการดำเนินงานด้านความปลอดภัย อาชีวอนามัย และสิ่งแวดล้อมที่บริษัทฯ กำหนดให้อย่างเคร่งครัด
5. ส่งเสริมการดำเนินกิจกรรมลดความเสี่ยงและผลกระทบด้านความปลอดภัย อาชีวอนามัย และสิ่งแวดล้อม ให้มีการพัฒนาและปรับปรุงแก้ไขอย่างต่อเนื่อง และเผยแพร่ให้สาธารณชนได้รับทราบ

### **นโยบายด้านการอนุรักษ์พลังงาน**

1. การอนุรักษ์พลังงานเป็นภาระหน้าที่ส่วนหนึ่งของการดำเนินงานของบริษัทฯ
2. ปฏิบัติตามกฎหมายและข้อกำหนดอื่นๆ ที่เกี่ยวข้องกับการอนุรักษ์พลังงานและการจัดการพลังงาน
3. ส่งเสริมการอนุรักษ์พลังงาน และการจัดสรรทรัพยากรธรรมชาติอย่างมีประสิทธิภาพ ให้เกิดประโยชน์สูงสุดตามวิธีการจัดการพลังงาน
4. ส่งเสริมการดำเนินการกิจกรรมบนพื้นฐานของการอนุรักษ์พลังงาน โดยพิจารณาถึงลักษณะและปริมาณการใช้พลังงานให้สอดคล้องกับเป้าหมายและมาตรการการอนุรักษ์พลังงานที่ปฏิบัติได้จริง เพื่อลดการใช้พลังงานรวมทั้งมีการติดตามผลและพัฒนาปรับปรุงประสิทธิภาพการใช้พลังงานอย่างต่อเนื่อง
5. ส่งเสริมให้ความรู้ เพื่อสร้างความเข้าใจในนโยบายอนุรักษ์พลังงานของบริษัทฯ แก่พนักงานทุกคน รวมทั้งบุคคลอื่น ที่มีส่วนเกี่ยวข้องกับการดำเนินธุรกิจของบริษัทฯ เพื่อให้เกิดจิตสำนึก ความเข้าใจ และสามารถนำนโยบายอนุรักษ์พลังงานไปปฏิบัติในทุกขั้นตอนของการทำงาน
6. เผยแพร่นโยบายอนุรักษ์พลังงานและกิจกรรมต่างๆ ที่ลดการใช้พลังงานให้สาธารณชนได้รับทราบ และให้ความร่วมมือกับทุกภาคส่วน ทั้งภาครัฐและเอกชนในการอนุรักษ์พลังงาน

### **การดำเนินงาน**

#### **๑. การกำกับดูแลกิจการที่ดี**

บริษัทฯ ให้ความสำคัญต่อการกำกับดูแลกิจการที่ดี เพื่อเพิ่มความโปร่งใสและสร้างความเชื่อมั่นให้กับพนักงาน ลูกค้า ผู้ถือหุ้น ผู้มีส่วนได้ส่วนเสีย และสังคมโดยรวม รวมทั้งนักลงทุนทั่วไปทั้งภายในและต่างประเทศ โดยจัดทำนโยบายการกำกับดูแลกิจการ และคู่มือจรรยาบรรณองค์กร เป็นลายลักษณ์อักษร และกำหนดให้กรรมการ ที่ปรึกษา ผู้บริหารและพนักงานทุกคนในองค์กร ยึดถือนโยบายการกำกับดูแลกิจการอย่างเคร่งครัด (แสดงรายละเอียดในหัวข้อการกำกับดูแลกิจการ) ซึ่งบริษัทฯ ได้จัดตั้งคณะทำงานด้าน CSR จำนวน 6 คณะ เพื่อดูแลงานด้าน CSR ซึ่งประกอบด้วยผู้บริหารจากทุกหน่วยงาน ดังนี้

1. คณะทำงานด้านความรับผิดชอบต่อสังคม โดยกรรมการผู้อำนวยการเป็นประธาน มีหน้าที่รับผิดชอบต่อในการกำหนดทิศทางการดำเนินงาน รวมไปถึงการอนุมัติแนวทางต่าง ๆ ที่เกี่ยวข้องกับความรับผิดชอบต่อสังคม
2. คณะกรรมการบริหารระบบการจัดการด้านความปลอดภัย อาชีวอนามัยและสิ่งแวดล้อม (ISO 14001 & HOSAS 18001)
3. คณะกรรมการบริหารระบบคุณภาพ (ISO 9001)
4. คณะทำงานด้านการจัดการพลังงาน (ISO 5001)
5. คณะกรรมการจัดการซื้อโรงเรียน
6. คณะกรรมการสวัสดิการ

ทั้งนี้ คณะทำงานทั้ง 6 คณะจะมีการทบทวนความก้าวหน้าและผลการดำเนินงานตามแผนการดำเนินงานด้านความรับผิดชอบต่อสังคม (CSR) 4 ครั้งต่อปี

- ๑. การประกอบกิจการด้วยความเป็นธรรม (แสดงรายละเอียดในหัวข้อการกำกับดูแลกิจการ หมวดที่ 3 – การคำนึงถึงบทบาทของผู้มีส่วนได้เสีย)

### ๐ การต่อต้านการทุจริต

บริษัทฯ ได้กำหนดเรื่องการต่อต้านการทุจริตความขัดแย้งทางผลประโยชน์ การห้ามรับหรือให้สินบนและสิ่งจูงใจ ไว้ในนโยบายการกำกับดูแลกิจการ และคู่มือจรรยาบรรณขององค์กร ซึ่งกรรมการและพนักงานจะต้องยึดถือปฏิบัติอย่างเคร่งครัด อีกทั้ง หากพบผลการตรวจสอบภายใน ที่แสดงให้เห็นประเด็นที่จะเกิดความเสียหายในเรื่องดังกล่าว คณะกรรมการตรวจสอบจะแจ้งให้ฝ่ายบริหารดำเนินการตรวจสอบและแก้ไขปัญหาดังกล่าวทันที นอกจากนี้ บริษัทฯ มีการดำเนินการเพื่อป้องกันการมีส่วนเกี่ยวข้องกับการทุจริต ดังนี้

1. เปิดโอกาสให้ผู้มีส่วนได้เสียทั้งภายในและภายนอกองค์กร แจ้งเบาะแสหรือข้อร้องเรียนเกี่ยวกับการกระทำผิด กฎหมายจรรยาบรรณ รายงานทางการเงินที่ไม่ถูกต้อง หรือระบบควบคุมภายในที่บกพร่องต่อประธานกรรมการกำกับดูแลกิจการ/บรรษัทภิบาล รวมทั้งกำหนดมาตรการคุ้มครองผู้แจ้งเบาะแสเพื่อไม่ให้ถูกละเมิดสิทธิ

2. พนักงานที่พบเห็นการกระทำที่ฝ่าฝืนหรือไม่ปฏิบัติตามจรรยาบรรณขององค์กร ให้แจ้งเหตุไปยังผู้จัดการทั่วไปอาวุโส ฝ่ายทรัพยากรบุคคลและธุรการ เพื่อดำเนินการตรวจสอบข้อเท็จจริง ในกรณีที่พบการกระทำผิดกฎหมาย ให้แจ้งผลการสอบข้อเท็จจริงให้ส่วนงานธุรการ-ราชการทราบ เพื่อดำเนินคดีแพ่งและ/หรืออาญาต่อไป กรณีฝ่าฝืนจรรยาบรรณขององค์กรที่เป็นเรื่องสำคัญ ผู้รับข้อร้องเรียนจะต้องรายงานต่อคณะกรรมการตรวจสอบของบริษัทฯ ให้รับทราบด้วย ทั้งนี้ บริษัทฯ ได้กำหนดมาตรการคุ้มครองผู้แจ้งเบาะแสเพื่อไม่ให้ถูกละเมิดสิทธิ

ในรอบปีบัญชีที่ผ่านมา ไม่พบข้อร้องเรียนที่เกี่ยวกับการทุจริตต่อการกระทำผิดกฎหมาย จรรยาบรรณ รายงานทางการเงินที่ไม่ถูกต้อง หรือระบบควบคุมภายในที่บกพร่อง มายังบริษัทฯ ผ่านช่องทางใด ๆ

### ๐ การเคารพสิทธิมนุษยชน

บริษัทฯ ให้ความสำคัญสิทธิเสรีภาพ ศักดิ์ศรีความเป็นมนุษย์ และความเท่าเทียมของบุคคล โดยไม่เลือกปฏิบัติ ไม่ว่าจะกรณีจากความเหมือน หรือความแตกต่างทางเชื้อชาติ ศาสนา เพศ อายุ การศึกษา หรือสภาพร่างกาย และจิตใจของพนักงาน คู่ค้า หรือบุคคลใด ๆ ที่มีส่วนเกี่ยวข้องในการดำเนินธุรกิจของบริษัทฯ (แสดงรายละเอียดในหัวข้อการกำกับดูแลกิจการ หมวดที่ 3 – การคำนึงถึงบทบาทของผู้มีส่วนได้เสีย)

### ๐ การปฏิบัติต่อแรงงานอย่างเป็นธรรม

บริษัทฯ ตระหนักดีว่า พนักงานทุกคนเป็นทรัพยากรที่มีค่า และเป็นปัจจัยสำคัญที่จะนำความสำเร็จมาสู่บริษัทฯ ดังนั้นจึงให้ความสำคัญกับการบริหารและพัฒนาบุคลากร และการเสริมสร้างบรรยากาศการทำงานที่ดี โดย

- ปฏิบัติตามกฎหมาย และข้อบังคับต่าง ๆ ที่เกี่ยวข้องเกี่ยวกับพนักงาน
- จัดให้มีระบบการบริหารงานทรัพยากรบุคคลที่ให้โอกาสที่เท่าเทียมกันแก่พนักงานทุกคน โดยไม่เลือกปฏิบัติ
- บริหารจัดการด้านค่าตอบแทน สวัสดิการ อยู่ในระดับที่บริษัทฯ มีความสามารถในการจ่าย และอยู่ในระดับที่เทียบเคียงกับบริษัทในธุรกิจประเภทเดียวกันหรือใกล้เคียงกัน

- พัฒนาบุคลากร และการถ่ายทอดความรู้ผ่านช่องทางต่าง ๆ อย่างต่อเนื่อง เพื่อให้พนักงานมีความรู้ความสามารถ และทักษะที่จำเป็นต่าง ๆ รองรับสถานการณ์ที่เปลี่ยนแปลงได้อย่างรวดเร็วและมีประสิทธิภาพ
- จัดสวัสดิการที่เหมาะสมให้แก่พนักงาน เพื่อให้พนักงานมีขวัญ และกำลังใจที่ดี
- ส่งเสริมงานด้านสิ่งแวดล้อม สุขภาพ และความปลอดภัยของพนักงาน  
(แสดงรายละเอียดในหัวข้อการกำกับดูแลกิจการ หมวดที่ 3 – การคำนึงถึงบทบาทของผู้มีส่วนได้เสีย และบนเว็บไซต์ [www.furnituressystem.com](http://www.furnituressystem.com) หมวด Investor Relation)

o **ความรับผิดชอบต่อผู้บริโภคและการร่วมพัฒนาชุมชนและสังคม**

(ได้แสดงรายละเอียดในหัวข้อการกำกับดูแลกิจการ หมวดที่ 3 – การคำนึงถึงบทบาทของผู้มีส่วนได้เสีย)

o **การจัดการสิ่งแวดล้อม**

(ได้แสดงรายละเอียดในหัวข้อผลกระทบต่อสิ่งแวดล้อม โดยประเด็นข้อพิพาทด้านสังคม และสิ่งแวดล้อม ในรอบปีที่ผ่านมา บริษัทฯ ไม่มีข้อพิพาทด้านสังคม และสิ่งแวดล้อมกับหน่วยงานใด ๆ)

## 8.5 การดูแลเรื่องการใช้ข้อมูลภายใน

บริษัทฯ ได้มีการจัดทำคู่มือจรรยาบรรณของบริษัทฯ เป็นลายลักษณ์อักษร โดยครอบคลุมเรื่องการใช้ข้อมูลภายในดังนี้

- ห้ามมิให้กรรมการ ผู้บริหาร และพนักงานของบริษัทฯ ทุกคนใช้ข้อมูลภายในซึ่งยังมิได้เปิดเผยเพื่อทำการซื้อขาย โอน หรือรับโอนหลักทรัพย์ที่ออกโดยบริษัทฯ ก่อนที่ข้อมูลนั้นจะเปิดเผยสู่สาธารณชน
- ให้กรรมการและผู้บริหารรายงานการถือหลักทรัพย์ต่อสำนักงานคณะกรรมการกำกับหลักทรัพย์และตลาดหลักทรัพย์แห่งประเทศไทยทุกครั้งที่มีการซื้อขาย โอน หรือรับโอนหลักทรัพย์ที่ออกโดยบริษัทฯ ภายใน 3 วันทำการ นับจากวันที่มีการซื้อขาย โอน หรือรับโอน และจัดส่งสำเนารายงานดังกล่าวจำนวน 1 ชุดให้แก่เลขานุการบริษัทฯ เพื่อเก็บไว้เป็นหลักฐาน ซึ่งคณะกรรมการได้มีการติดตามผลการปฏิบัติตามมาตรการดังกล่าว โดยให้เลขานุการบริษัทฯ รายงานการเปลี่ยนแปลงการถือครองหลักทรัพย์ของกรรมการทุกท่านให้ที่ประชุมคณะกรรมการบริษัทฯ ทราบทุกครั้งที่มีการประชุม
- ขอความร่วมมือกรรมการผู้บริหาร และพนักงานของบริษัทฯ ทุกคนไม่ทำการซื้อขายหลักทรัพย์ในช่วง 1 เดือน ก่อนที่ข้อมูลงบการเงิน หรือ ข้อมูลอื่นที่มีผลกระทบต่อราคาซื้อขายหลักทรัพย์จะเผยแพร่ต่อสาธารณชน
- ข้อมูลที่เกี่ยวกับการดำเนินธุรกิจของบริษัทฯ อาทิ สัญญาทางการค้า แบบผลิตภัณฑ์ และข้อมูลทางการค้า ถือเป็นความลับของบริษัทฯ ห้ามมิให้เปิดเผยให้บุคคลอื่นทราบ เว้นแต่การเปิดเผยนั้นเป็นไปตามกฎหมายหรือประโยชน์ในด้านการบริหารงานของบริษัทฯ แต่ทั้งนี้ จะต้องได้รับการอนุมัติจากบริษัทฯ ก่อนการเปิดเผย
- กรณีที่มีผู้ไม่ปฏิบัติตามข้อกำหนดข้างต้นจะถือว่ากระทำผิดวินัยของบริษัทฯ ซึ่งบทกำหนดโทษจะเริ่มตั้งแต่ การตักเตือน การพักงาน จนถึงการเลิกจ้าง



## 8.6 บุคลากร

(คน)

บุคลากร	ปี 2554	ปี 2555	ปี 2556
	จำนวน	จำนวน	จำนวน
พนักงานรายเดือน	732	775	686
พนักงานรายวัน	489	450	510
รวม	1,230	1,225	1,196

## การเปลี่ยนแปลงจำนวนพนักงานอย่างมีนัยสำคัญ

บริษัทฯ ไม่มีการเปลี่ยนแปลงจำนวนพนักงานอย่างมีนัยสำคัญในรอบปีที่ผ่านมา

## ข้อพิพาทด้านแรงงานในรอบ 3 ปีที่ผ่านมา

บริษัทฯ ไม่มีข้อพิพาทด้านแรงงานในรอบ 3 ปีที่ผ่านมา

บริษัทฯ ได้จัดตั้งเงินกองทุนสำรองเลี้ยงชีพพนักงานตามความในพระราชบัญญัติกองทุนสำรองเลี้ยงชีพ พ.ศ.2530 และ 2542 ตามระเบียบกองทุน บริษัทฯและพนักงานต้องจ่ายสะสมเข้ากองทุนนี้เป็นร้อยละ 2 ของเงินเดือนพนักงาน โดยพนักงานจะได้รับเงินสมทบของบริษัทฯ เมื่อลาออกจากบริษัทภายหลังจากที่ทำงานครบ 1 ปีขึ้นไป ตามอัตราเงินสมทบที่กำหนดไว้ ส่วนที่บริษัทฯจ่ายสมทบเข้ากองทุนและบันทึกเป็นค่าใช้จ่ายในปี 2555/2556 มีจำนวน 5.08 ล้านบาท

## ค่าตอบแทนรวมของพนักงาน

ค่าตอบแทนรวมของพนักงานรายเดือน และพนักงานรายวันของบริษัทฯทั้งหมดในรูปของเงินเดือน โบนัส ค่าล่วงเวลาและค่าตอบแทนอื่นๆ เป็นจำนวนเงินรวม 436 ล้านบาท

## ด้านการพัฒนาบุคลากร

ในรอบปี 2555/2556 บริษัทฯ มีการพัฒนาบุคลากรทั้งทางด้าน ความรู้ ทักษะการทำงาน ตลอดจนการพัฒนาคุณภาพชีวิตของพนักงานในหลายๆ โครงการ ดังนี้

1. การจัดฝึกอบรมภายในบริษัทฯ เพื่อเพิ่มพูนความรู้ ความสามารถและทักษะการทำงาน โดยให้ความสำคัญในการพัฒนาทักษะด้านการปฏิบัติงานให้แก่พนักงานแต่ละหน่วยงาน การอบรมด้านความปลอดภัยและสิ่งแวดล้อมในการทำงาน
2. การส่งพนักงานไปรับการฝึกอบรมสัมมนาที่สถาบันทั้งภาครัฐ และเอกชน
3. จัดให้มีการฝึกทักษะงานช่าง (On The Job Training) และทดสอบทักษะงานช่างสำหรับพนักงานระดับปฏิบัติการ ทั้งพนักงานประจำและพนักงานจ้างเหมาแรงงาน เพื่อพัฒนาพนักงานระดับปฏิบัติการให้มีทักษะงานช่างฝีมือ

4. การประเมินผลการปฏิบัติงานของพนักงาน โดยปี 2555/2556 เป็นปีแรกที่บริษัทฯ ได้ปรับวิธีการประเมินผลการปฏิบัติงาน โดยได้เริ่มนำระบบ KPI (Key Performance Indicator) ซึ่งได้พัฒนาร่วมกับบริษัท ดีลรอยท์ ทัช โรแมนติก โซลิวชัน จำกัด มาใช้ในการประเมินผลการปฏิบัติงานของพนักงาน เพื่อให้ระบบการบริหารผลการปฏิบัติงานเป็นไปอย่างมีประสิทธิภาพ และเพื่อประโยชน์ในการพัฒนาพนักงานของบริษัทฯ

5. การสร้างและปลูกจิตสำนึกด้านความรับผิดชอบต่อสังคมให้กับพนักงาน ผ่านกิจกรรม และ โครงการ ต่างๆ อาทิ การอบรมปลูกจิตสำนึกด้าน CSR, กิจกรรม “วันเกิดชาวสยามสตีลร่วมสร้างจิตอาสา” ซึ่งเป็นกิจกรรมที่เปิดให้พนักงานที่มีวันคล้ายวันเกิดในเดือนเดียว นำเสนอโครงการจิตอาสา โดยบริษัทฯ ให้เงินสนับสนุนการดำเนินโครงการ

6. การฝึกอบรมเพื่อพัฒนาคุณภาพชีวิตของพนักงาน อาทิ การอบรม “การป้องกันตัวจากภัยสังคม” การให้ความร่วมมือกับสำนักงานแรงงานจังหวัดสมุทรปราการ ในโครงการ ถนนปู่เจ้าสมิงพรายปลอดยาเสพติด และปลอดอุบัติเหตุจากการทำงาน โดยมีวัตถุประสงค์เพื่อป้องกันและปราบปรามการแพร่ระบาดของยาเสพติดในสถานประกอบการ และการลดการเกิดอุบัติเหตุจากการทำงานให้ลดลง ทั้งนี้ ในการดำเนินโครงการฯ ดังกล่าว พนักงาน ได้เข้ารับการอบรมเรื่องพิษภัยของยาเสพติด เพื่อสร้างความรู้ ความตระหนัก และสร้างภูมิคุ้มกันยาเสพติดให้แก่พนักงาน ตลอดจนมีมาตรการและกิจกรรมต่างๆ สนับสนุนการแก้ไขปัญหาเสพติด อาทิ การตรวจหาสารเสพติด เพื่อค้นหาผู้เสพ ซึ่งบริษัทฯ ได้ให้ความช่วยเหลือโดยการส่งบำบัดให้หายจากการเสพและกลับเข้าทำงานตามปกติ

7. “ห้องสมุดกลุ่มสยามสตีล” เป็นห้องสมุดที่มีหนังสือทั้งทางด้านวิชาการ บันเทิง สารคดีต่างๆ สำหรับให้พนักงานได้ค้นคว้า และหรือเพื่อการพักผ่อน โดยพนักงานสามารถเข้ามาใช้บริการที่ห้องสมุด หรือยืมหนังสือจากห้องสมุดไปอ่านที่บ้านได้

## 9. การควบคุมภายใน

บริษัทฯ ได้แต่งตั้ง บริษัท สอบบัญชีธรรมนิติ จำกัด ตั้งแต่ มิถุนายน 2552 ถึง มิถุนายน 2556 เป็นผู้ตรวจสอบภายในของบริษัทฯ ผู้ตรวจสอบภายในจะมีความเป็นอิสระ และรายงานตรงต่อคณะกรรมการตรวจสอบในด้านการปฏิบัติงาน เพื่อประเมินความพอเพียงของระบบควบคุมภายใน และให้คำปรึกษาเพื่อการพัฒนา ระบบควบคุมภายในให้มีประสิทธิภาพอย่างต่อเนื่อง คณะกรรมการตรวจสอบจะพิจารณารายงานของผู้ตรวจสอบภายใน และรายงานต่อที่ประชุมคณะกรรมการบริษัทฯ

## รายงานของคณะกรรมการตรวจสอบประจำปี 2555/2556

เรียน ท่านผู้ถือหุ้น บริษัท สยามสตีลอินเตอร์เนชั่นแนล จำกัด (มหาชน)

คณะกรรมการตรวจสอบ ได้รับการแต่งตั้งจากการประชุมสามัญผู้ถือหุ้นประจำปี 2549 และจากคณะกรรมการบริษัทฯ ครั้งที่ 3/2555 วันที่ 27 สิงหาคม 2555 มีกำหนดวาระการดำรงตำแหน่ง 3 ปี จำนวน 3 ท่าน ซึ่งเป็นกรรมการอิสระที่มีคุณสมบัติครบถ้วนตามข้อกำหนดและแนวทางปฏิบัติที่ดีของคณะกรรมการตรวจสอบของตลาดหลักทรัพย์แห่งประเทศไทย ปัจจุบันคณะกรรมการตรวจสอบของบริษัทฯ ประกอบด้วย นายมนู เลียวไพโรจน์ เป็นประธานกรรมการตรวจสอบ นายสุพงศ์ ชยุตสาหกิจ และนายเล็ก สีขรวิทย์ เป็นกรรมการตรวจสอบ

คณะกรรมการตรวจสอบ ได้ปฏิบัติหน้าที่ตามขอบเขต หน้าที่ และความรับผิดชอบที่ได้รับมอบหมายจากคณะกรรมการบริษัทฯ ซึ่งสอดคล้องกับข้อกำหนดของตลาดหลักทรัพย์แห่งประเทศไทย โดยในรอบปีบัญชี 2555/2556 ได้จัดให้มีการประชุมคณะกรรมการตรวจสอบจำนวนรวม 4 ครั้ง โดยกรรมการตรวจสอบทุกท่านเข้าร่วมประชุมครบถ้วนทุกครั้ง และเป็นการประชุมกับผู้บริหาร ผู้สอบบัญชี และผู้ตรวจสอบภายใน ตามความเหมาะสมซึ่งสรุปสาระสำคัญได้ดังนี้

1. สอบทานงบการเงินรายไตรมาสและงบการเงินประจำปี 2555/2556 โดยได้สอบถามและรับฟังคำชี้แจงจากผู้บริหาร และผู้สอบบัญชี ในเรื่องความถูกต้องครบถ้วนของงบการเงิน และความเพียงพอในการเปิดเผยข้อมูล รวมถึงรับทราบแผนการสอบบัญชีของผู้สอบบัญชีประจำปี 2555/2556 ซึ่งคณะกรรมการตรวจสอบมีความเห็นสอดคล้องกับผู้สอบบัญชีว่า งบการเงินดังกล่าวมีความถูกต้องตามที่ควรในสาระสำคัญตามมาตรฐานการบัญชีที่รับรองทั่วไป
2. สอบทานข้อมูลการดำเนินงานและระบบการควบคุมภายใน เพื่อประเมินความเพียงพอเหมาะสม และประสิทธิภาพของระบบการควบคุมภายในอันจะช่วยส่งเสริมให้การดำเนินงานบรรลุตามเป้าหมายที่กำหนดไว้ โดยพิจารณาจากรายงานการตรวจสอบภายในประจำปี 2555/2556 ตามแผนงานที่ได้รับอนุมัติ ซึ่งครอบคลุมระบบงานที่สำคัญของบริษัทฯ ทั้งนี้ ไม่พบจุดอ่อนหรือข้อบกพร่องที่เป็นสาระสำคัญ มีการดูแลรักษาทรัพย์สินที่เหมาะสม และมีการเปิดเผยข้อมูลอย่างถูกต้อง ครบถ้วน และเชื่อถือได้
3. สอบทานการปฏิบัติตามกฎหมาย ว่าด้วยหลักทรัพย์และตลาดหลักทรัพย์ ข้อกำหนดของตลาดหลักทรัพย์แห่งประเทศไทย และกฎหมายที่เกี่ยวข้องกับธุรกิจของบริษัทฯ โดยบริษัทฯ ได้จัดให้มีส่วนกฎหมายและส่วน Compliance เพื่อติดตาม วิเคราะห์ และรายงานการเปลี่ยนแปลงของกฎหมาย กฎระเบียบต่าง ๆ ที่เกี่ยวข้องกับบริษัทฯ และดำเนินการให้บริษัทฯ ถือปฏิบัติตามกฎหมาย กฎระเบียบต่าง ๆ นั้นอย่างถูกต้อง ซึ่งคณะกรรมการตรวจสอบมีความเห็นว่า ไม่พบประเด็นที่เป็นสาระสำคัญในเรื่องการไม่ปฏิบัติตามกฎหมาย หรือข้อกำหนดดังกล่าว
4. สอบทานและให้ความเห็นต่อรายการที่เกี่ยวข้องกัน หรือรายการที่อาจมีความขัดแย้งทางผลประโยชน์ รวมถึงการเปิดเผยข้อมูลของรายการดังกล่าว ตามข้อกำหนดของตลาดหลักทรัพย์แห่งประเทศไทย และสำนักงานคณะกรรมการกำกับหลักทรัพย์และตลาดหลักทรัพย์ ซึ่งผู้สอบบัญชีมีความเห็นว่า รายการดังกล่าวเป็นรายการที่สมเหตุสมผล และเป็นประโยชน์สูงสุดต่อการดำเนินธุรกิจของบริษัทฯ รวมทั้งมีการเปิดเผยข้อมูลอย่างถูกต้องและครบถ้วน

5. การประเมินผลการปฏิบัติงานทั้งคณะ โดยประเมินตนเองประจำปี ซึ่งได้เปรียบเทียบกับแนวทางปฏิบัติที่ดีและกฎบัตรซึ่งผลของการประเมินดังกล่าว อยู่ในระดับที่พอใจ คณะกรรมการตรวจสอบมีการปฏิบัติงานที่มีประสิทธิภาพและเป็นไปตามกฎบัตรที่กำหนดไว้ และได้รายงานผลให้คณะกรรมการบริษัทฯทราบแล้ว
6. พิจารณาคัดเลือก เสนอแต่งตั้ง และเสนอค่าตอบแทนผู้สอบบัญชี ประจำปี 2556/2557 เพื่อนำเสนอต่อคณะกรรมการบริษัทฯ ให้ขออนุมัติจากที่ประชุมผู้ถือหุ้นประจำปี 2556 ซึ่งคณะกรรมการตรวจสอบได้พิจารณาผลการปฏิบัติงาน ความเป็นอิสระ และความเหมาะสมของค่าตอบแทน เห็นควรเสนอแต่งตั้งนางสุมาลี โชคดีอนันต์ ผู้สอบบัญชีรับอนุญาตเลขทะเบียน 3322 และ/หรือ นายสมคิด เดียตระกูล ผู้สอบบัญชีรับอนุญาต เลขทะเบียน 2785 แห่งบริษัท แกรนด์ธอนตัน จำกัด เป็นผู้สอบบัญชีของบริษัทฯ ประจำปี 2556/2557 โดยกำหนดค่าตอบแทนจำนวน 1,685,000 บาท ซึ่งคณะกรรมการตรวจสอบมีความเห็นเกี่ยวกับการเสนอแต่งตั้งผู้สอบบัญชีดังกล่าว ดังนี้
  - เพื่อเป็นการปฏิบัติให้สอดคล้องกับข้อกำหนดของสำนักงานคณะกรรมการกำกับหลักทรัพย์และตลาดหลักทรัพย์ ในเรื่องการกำหนดให้บริษัทจดทะเบียนต้องจัดให้มีการหมุนเวียนผู้สอบบัญชีที่ลงลายมือชื่อรับรองงบการเงินทุก 5 รอบปีบัญชี ทั้งนี้ในรอบบัญชีประจำปี 2556/2557 หากนางสุมาลี โชคดีอนันต์ ผู้สอบบัญชีได้รับการแต่งตั้งให้เป็นผู้สอบบัญชีจะจัดเป็นปีที่ 5 ติดต่อกันและหากนายสมคิด เดียตระกูล ผู้สอบบัญชีได้รับการแต่งตั้งให้เป็นผู้สอบบัญชีจะจัดเป็นปีที่ 1
  - ผู้สอบบัญชีดังกล่าวไม่มีความสัมพันธ์ใดๆ กับบริษัทฯ และบริษัทย่อย
  - เนื่องจากฝ่ายบริหารเห็นว่ามาตรฐานของบริษัทผู้สอบบัญชีเป็นเรื่องสำคัญ จึงเสนอให้คณะกรรมการตรวจสอบพิจารณาคุณสมบัติและค่าตอบแทนเฉพาะบริษัทผู้สอบบัญชีซึ่งมีมาตรฐานในระดับเดียวกัน คณะกรรมการตรวจสอบพิจารณาเห็นว่าค่าตอบแทนของผู้สอบบัญชีที่เสนอแต่งตั้งนี้ เป็นอัตราที่เหมาะสมเมื่อเทียบกับข้อเสนอของผู้สอบบัญชีรายอื่นๆ
  - ผู้สอบบัญชี มีประสบการณ์ความเชี่ยวชาญในการสอบบัญชี และที่ผ่านมาผู้สอบบัญชีได้ปฏิบัติงานด้วยความรู้ ความสามารถในวิชาชีพ และให้ข้อเสนอแนะเกี่ยวกับระบบการควบคุมภายในและความเสี่ยงต่างๆ รวมทั้งมีความเป็นอิสระในการปฏิบัติงาน

โดยสรุปในภาพรวมแล้ว คณะกรรมการตรวจสอบมีความเห็นว่า บริษัทฯ มีการรายงานข้อมูลทางการเงินและการดำเนินงานอย่างถูกต้อง มีระบบการควบคุมภายใน การตรวจสอบภายใน การบริหารความเสี่ยงที่เหมาะสมและมีประสิทธิผล มีการปฏิบัติตามกฎหมาย ข้อกำหนดและข้อผูกพันต่างๆ มีการเปิดเผยรายการที่เกี่ยวข้องกันอย่างถูกต้องและมีการปฏิบัติงานที่สอดคล้องกับระบบการกำกับดูแลกิจการที่ดีอย่างเพียงพอ โปร่งใส และเชื่อถือได้

(นายมนู เลียวไพโรจน์)

ประธานกรรมการตรวจสอบ

### รายงานความรับผิดชอบของคณะกรรมการต่อรายงานทางการเงิน

คณะกรรมการบริษัทฯ เป็นผู้รับผิดชอบงบทางการเงินของบริษัท สยามสตีลอินเตอร์เนชั่นแนล จำกัด (มหาชน) และข้อมูลทางการเงินที่ปรากฏในรายงานประจำปี งบการเงินดังกล่าวจัดทำขึ้นตามมาตรฐานการบัญชี ที่รับรองทั่วไปในประเทศไทย โดยเลือกใช้นโยบายบัญชีที่เหมาะสมและถือปฏิบัติอย่างสม่ำเสมอและใช้ดุลยพินิจอย่างระมัดระวังอย่างดีที่สุดในการจัดทำ รวมทั้งมีการเปิดเผยข้อมูลที่สำคัญอย่างเพียงพอในหมายเหตุประกอบงบการเงิน

คณะกรรมการบริษัทฯ ได้จัดให้มีระบบควบคุมภายในที่มีประสิทธิผล เพื่อให้มั่นใจว่าการบันทึกข้อมูลทางบัญชีมีความถูกต้อง ครบถ้วน โดยงบการเงินของบริษัทฯ และบริษัทย่อยได้ตรวจสอบโดยผู้สอบบัญชีของบริษัท แกรนท์ ธอนตัน จำกัด ตรวจสอบนั้น ทางคณะกรรมการบริษัทฯ ได้สนับสนุนข้อมูลและเอกสารต่าง ๆ เพื่อให้ผู้สอบบัญชีสามารถตรวจสอบและแสดงความคิดเห็นได้ตามมาตรฐานการสอบบัญชี โดยความเห็นของผู้สอบบัญชีได้ปรากฏในรายงานของผู้สอบบัญชีที่แสดงไว้ในรายงานประจำปีแล้ว

ในการนี้ บริษัทฯ ได้แต่งตั้งคณะกรรมการตรวจสอบ ซึ่งประกอบด้วยกรรมการอิสระ เป็นผู้ทรงคุณวุฒิ มีคุณสมบัติครบถ้วนตามข้อกำหนดของตลาดหลักทรัพย์แห่งประเทศไทย เป็นผู้รับผิดชอบเกี่ยวกับคุณภาพของรายงานทางการเงิน ระบบควบคุมภายในและความเห็นของคณะกรรมการตรวจสอบเกี่ยวกับเรื่องนี้ ซึ่งปรากฏในรายงานของคณะกรรมการตรวจสอบ

คณะกรรมการบริษัทฯ มีความเห็นว่า ระบบการควบคุมภายในของบริษัทฯ โดยรวมอยู่ในระดับที่น่าพอใจและสามารถสร้างความเชื่อมั่นอย่างมีเหตุผลว่า งบการเงินของบริษัทฯ และบริษัทย่อยสำหรับรอบปีบัญชี 2555/2556 สิ้นสุดวันที่ 30 มิถุนายน 2556 มีความเชื่อถือได้ โดยได้ปฏิบัติตามมาตรฐานการบัญชีที่รับรองทั่วไป และปฏิบัติตามข้อกำหนดกฎหมายและกฎระเบียบอื่น ๆ ที่เกี่ยวข้อง

.....

(นายวันชัย คุณานันท์กุล)

กรรมการผู้อำนวยการ

## 10. บุคคลที่มีผลประโยชน์ร่วมและรายการระหว่างกัน

ชื่อบริษัท	รายการกับบริษัทที่เกี่ยวข้อง				ความสัมพันธ์ระหว่างบริษัทฯและบริษัทที่เกี่ยวข้อง			
	รายการ	ปี 2556	ปี 2555	นโยบายการกำหนดราคา	ร้อยละการถือหุ้น	กรรมการร่วมกัน		
<b>บริษัทย่อย</b> บจก. ศรีเจริญอินเตอร์เนชั่นแนล	ขายสินค้า	11,919.20	15,570.91	ต้นทุนบวกกำไรส่วนเพิ่มหรือ ราคาตามที่ตกลงร่วมกัน	บมจ. สยามสตีล อินเตอร์เนชั่นแนล กลุ่มคุณานันทกุล	100%	นายวันชัย คุณานันทกุล นายสุรศักดิ์ คุณานันทกุล	
	ขายวัตถุดิบ/วัสดุโรงงาน และรายได้อื่น	67.72	154.88	ต้นทุนบวกกำไรส่วนเพิ่ม				-
	รายได้ค่าเช่า	24.00	24.00	ราคาตามที่ตกลงร่วมกัน				
บจก. สยามโอคามูระอินเตอร์เนชั่นแนล	ขายสินค้า	3,920.69	3,643.86	ต้นทุนบวกกำไรส่วนเพิ่มหรือ ราคาตามที่ตกลงร่วมกัน	บมจ. สยามสตีล อินเตอร์เนชั่นแนล กลุ่มคุณานันทกุล	100%	นายวันชัย คุณานันทกุล นายสุรศักดิ์ คุณานันทกุล	
	ขายวัตถุดิบ/วัสดุโรงงาน และรายได้อื่น	13,885.11	13,955.85	ต้นทุนบวกกำไรส่วนเพิ่ม				-
	ซื้อสินค้าสำเร็จรูป	0.00	15.80	ราคาตามที่ตกลงร่วมกัน				นางนภาพร หุณชนะเสวี นายสุรพล คุณานันทกุล นายสิทธิชัย คุณานันทกุล

ชื่อบริษัท	รายการกับบริษัทที่เกี่ยวข้อง				ความสัมพันธ์ระหว่างบริษัทฯและบริษัทที่เกี่ยวข้อง		
	รายการ	ปี 2556	ปี 2555	นโยบายการกำหนดราคา	ร้อยละการถือหุ้น		กรรมการร่วมกัน
<b>บริษัทร่วม</b> บจก. สยามโอคามูระสตีล	ขายสินค้า	326.79	3,774.15	ต้นทุนบวกกำไรส่วนเพิ่มหรือ ราคาตามที่ตกลงร่วมกัน	บมจ. สยามสตีล อินเตอร์เนชั่นแนล	40%	นายวันชัย คุณานันทกุล นายสุรศักดิ์ คุณานันทกุล
	ขายวัตถุดิบ/วัสดุโรงงาน และรายได้อื่น	16,853.44	16,268.05	ต้นทุนบวกกำไรส่วนเพิ่ม ราคาตามที่ตกลงร่วมกัน	กลุ่มคุณานันทกุล	-	นายสุรพล คุณานันทกุล
	รายได้ค่าเช่า ซื้อวัตถุดิบ	1,552.50 262.13	0.00 3,757.08	ราคาตามที่ตกลงร่วมกัน ต้นทุนบวกกำไรส่วนเพิ่มหรือ ราคาตามที่ตกลงร่วมกัน			
	ซื้อสินค้าสำเร็จรูป	46,741.24	60,235.76	ราคาตามที่ตกลงร่วมกัน			
บมจ. ศูนย์บริการเหล็กสยาม	ขายสินค้า	414.04	600.57	ต้นทุนบวกกำไรส่วนเพิ่มหรือ ราคาตามที่ตกลงร่วมกัน	บมจ. สยามสตีล อินเตอร์เนชั่นแนล	21.01%	นายวันชัย คุณานันทกุล นายสุรศักดิ์ คุณานันทกุล
	ขายวัตถุดิบ/วัสดุโรงงาน และรายได้อื่น	23.68	1,733.70	ต้นทุนบวกกำไรส่วนเพิ่ม ราคาตามที่ตกลงร่วมกัน	กลุ่มคุณานันทกุล		นางอรชร คุณานันทกุล นางนภาพร หุฒินะเสวี
	ซื้อวัตถุดิบ	12,801.47	1,673.03	ต้นทุนบวกกำไรส่วนเพิ่มหรือ ราคาตามที่ตกลงร่วมกัน			นายสุรพล คุณานันทกุล นายสิทธิชัย คุณานันทกุล
	ค่าใช้จ่ายในการดำเนินงาน และค่าใช้จ่ายอื่น	502.22	0.00	ต้นทุนบวกกำไรส่วนเพิ่มหรือ ราคาตามที่ตกลงร่วมกัน			



ชื่อบริษัท	รายการกับบริษัทที่เกี่ยวข้อง				ความสัมพันธ์ระหว่างบริษัทฯและบริษัทที่เกี่ยวข้อง		
	รายการ	ปี 2556	ปี 2555	นโยบายการกำหนดราคา	ร้อยละการถือหุ้น		กรรมการร่วมกัน
<b>บริษัทที่เกี่ยวข้อง</b> บจก. ยูนิตี้เซอร์วิสเซส	ขายวัตถุดิบ/วัสดุโรงงาน และรายได้อื่น ค่าใช้จ่ายในการดำเนินงาน และค่าใช้จ่ายอื่น	2,490.35 12,874.57	438.67 10,983.82	ต้นทุนบวกกำไรส่วนเพิ่ม ต้นทุนบวกกำไรส่วนเพิ่มหรือ ราคาตามที่ตกลงร่วมกัน	กลุ่มคุณานันทกุล	99.50%	นายวันชัย คุณานันทกุล นายสุรศักดิ์ คุณานันทกุล
บจก. ฟอรัมไค่า (ประเทศไทย)	ขายสินค้า ขายวัตถุดิบ/วัสดุโรงงาน และรายได้อื่น รายได้ค่าเช่า ซื้อวัตถุดิบ	128.96 2,152.74 13,708.20 7,541.45	628.09 1,908.26 13,266.00 15,769.38	ต้นทุนบวกกำไรส่วนเพิ่มหรือ ราคาตามที่ตกลงร่วมกัน ต้นทุนบวกกำไรส่วนเพิ่ม ราคาตามที่ตกลงร่วมกัน ต้นทุนบวกกำไรส่วนเพิ่มหรือ ราคาตามที่ตกลงร่วมกัน	บมจ. สยามสตีล อินเตอร์เนชั่นแนล	5%	นายวันชัย คุณานันทกุล
บจก. พานาโซนิค อีโคโนมิค โซลูชั่น (ประเทศไทย)	ขายสินค้า ขายวัตถุดิบ/วัสดุโรงงาน และรายได้อื่น	322.80 15.27	0.00 6.86	ต้นทุนบวกกำไรส่วนเพิ่มหรือ ราคาตามที่ตกลงร่วมกัน ต้นทุนบวกกำไรส่วนเพิ่ม	บมจ. สยามสตีล อินเตอร์เนชั่นแนล	5%	นายวันชัย คุณานันทกุล

ชื่อบริษัท	รายการกับบริษัทที่เกี่ยวข้อง				ความสัมพันธ์ระหว่างบริษัทฯและบริษัทที่เกี่ยวข้อง		
	รายการ	ปี 2556	ปี 2555	นโยบายการกำหนดราคา	ร้อยละการถือหุ้น		กรรมการร่วมกัน
บจก. สยามซีโอดีเซะ	ขายสินค้า	124.98	117.23	ต้นทุนบวกกำไรส่วนเพิ่มหรือ ราคาตามที่ตกลงร่วมกัน	บมจ. สยามสตีล อินเตอร์เนชั่นแนล	0.0004%	-
	ขายวัตถุดิบ/วัสดุโรงงาน และรายได้อื่น	11,096.76	9,287.21	ต้นทุนบวกกำไรส่วนเพิ่ม			
	ซื้อวัตถุดิบ	2,664.49	7,676.77	ต้นทุนบวกกำไรส่วนเพิ่มหรือ ราคาตามที่ตกลงร่วมกัน			
	ซื้อสินค้าสำเร็จรูป	127,390.43	105,370.43	ราคาตามที่ตกลงร่วมกัน			
บจก. ลักกี้-คิงด้อมเซินเตอร์ (นครราชสีมา)	ขายสินค้า	27,752.21	23,349.52	ต้นทุนบวกกำไรส่วนเพิ่มหรือ ราคาตามที่ตกลงร่วมกัน	-	-	นายวันชัย คุณานันท์กุล
	ขายวัตถุดิบ/วัสดุโรงงาน และรายได้อื่น	65.98	41.92	ต้นทุนบวกกำไรส่วนเพิ่ม			
บจก. ลักกี้-คิงด้อมเซินเตอร์ (เชียงใหม่)	ขายสินค้า	20,387.86	31,682.69	ต้นทุนบวกกำไรส่วนเพิ่มหรือ ราคาตามที่ตกลงร่วมกัน	-	-	นายวันชัย คุณานันท์กุล
	ขายวัตถุดิบ/วัสดุโรงงาน และรายได้อื่น	63.82	84.32	ต้นทุนบวกกำไรส่วนเพิ่ม			

ชื่อบริษัท	รายการกับบริษัทที่เกี่ยวข้อง				ความสัมพันธ์ระหว่างบริษัทฯและบริษัทที่เกี่ยวข้อง		
	รายการ	ปี 2556	ปี 2555	นโยบายการกำหนดราคา	ร้อยละการถือหุ้น		กรรมการร่วมกัน
บจก. ยูเนี่ยนออโตพาร์ท	ขายสินค้า  ขายวัตถุดิบ/วัสดุโรงงาน และรายได้อื่น	472.90  1.05	43.80  0.00	ต้นทุนบวกกำไรส่วนเพิ่มหรือ ราคาตามที่ตกลงร่วมกัน ต้นทุนบวกกำไรส่วนเพิ่ม	กลุ่มคุณานันทกุล	1.72%	นายวันชัย คุณานันทกุล นายสิทธิชัย คุณานันทกุล
บจก. สยามฟูจิแวร์	ขายสินค้า	14.38	4.24	ต้นทุนบวกกำไรส่วนเพิ่มหรือ ราคาตามที่ตกลงร่วมกัน	-	-	-
คุณสุรพล คุณานันทกุลและ คุณสิทธิชัย คุณานันทกุล	ค่าใช้จ่ายในการดำเนินงาน และค่าใช้จ่ายอื่น	17,400	17,400	ต้นทุนบวกกำไรส่วนเพิ่มหรือ ราคาตามที่ตกลงร่วมกัน	-	-	-

## 11. ฐานะการเงินและผลการดำเนินงาน

### 11.1 ความเห็นในการตรวจสอบบัญชี 3 ปีที่ผ่านมาของผู้สอบบัญชี

ปี 2554 สิ้นสุด ณ วันที่ 30 มิถุนายน 2554

ผู้สอบบัญชีได้ให้ความเห็นแบบไม่มีเงื่อนไข ดังนี้

จากการตรวจสอบของข้าพเจ้าและจากรายงานการสอบทานของผู้สอบบัญชีอื่น ข้าพเจ้าเห็นว่า งบการเงินดังกล่าวข้างต้นแสดงฐานะการเงินรวม ณ วันที่ 30 มิถุนายน 2554 และผลการดำเนินงานรวมและกระแสเงินสดรวมสำหรับปีสิ้นสุดวันเดียวกันของ บริษัท สยามสตีลอินเตอร์เนชั่นแนล จำกัด (มหาชน) และบริษัทย่อย และแสดงฐานะการเงิน ณ วันที่ 30 มิถุนายน 2554 และผลการดำเนินงานและกระแสเงินสด สำหรับปีสิ้นสุดวันเดียวกันเฉพาะของบริษัท สยามสตีลอินเตอร์เนชั่นแนล จำกัด (มหาชน) โดยถูกต้องตามที่ควรในสาระสำคัญตามหลักการบัญชีที่รับรองทั่วไป

ปี 2555 สิ้นสุด ณ วันที่ 30 มิถุนายน 2555

ผู้สอบบัญชีได้ให้ความเห็นแบบไม่มีเงื่อนไข ดังนี้

จากการตรวจสอบของข้าพเจ้าและจากรายงานของผู้สอบบัญชีอื่น ข้าพเจ้าเห็นว่า งบการเงินดังกล่าวข้างต้นแสดงฐานะการเงินรวม ณ วันที่ 30 มิถุนายน 2555 และ 2554 และผลการดำเนินงานรวมและกระแสเงินสดรวมสำหรับปีสิ้นสุดวันเดียวกันแต่ละปีของ บริษัท สยามสตีลอินเตอร์เนชั่นแนล จำกัด (มหาชน) และบริษัทย่อย และกิจการร่วมค้า และแสดงฐานะการเงิน ณ วันที่ 30 มิถุนายน 2555 และ 2554 และผลการดำเนินงานและกระแสเงินสด สำหรับปีสิ้นสุดวันเดียวกันแต่ละปี เฉพาะของบริษัท สยามสตีลอินเตอร์เนชั่นแนล จำกัด (มหาชน) โดยถูกต้องตามที่ควรในสาระสำคัญตามหลักการบัญชีที่รับรองทั่วไป

ปี 2556 สิ้นสุด ณ วันที่ 30 มิถุนายน 2556

ผู้สอบบัญชีได้ให้ความเห็นแบบไม่มีเงื่อนไข ดังนี้

จากการตรวจสอบของข้าพเจ้าเห็นว่า งบการเงินดังกล่าวข้างต้นแสดงฐานะการเงินรวมของบริษัท สยามสตีลอินเตอร์เนชั่นแนล จำกัด (มหาชน) และบริษัทย่อย และกิจการร่วมค้า ณ วันที่ 30 มิถุนายน 2556 และผลการดำเนินงานรวมและกระแสเงินสดรวม สำหรับปีสิ้นสุดวันเดียวกัน และแสดงฐานะการเงินเฉพาะของบริษัท สยามสตีลอินเตอร์เนชั่นแนล จำกัด (มหาชน) ณ วันที่ 30 มิถุนายน 2556 และผลการดำเนินงานและกระแสเงินสด สำหรับปีสิ้นสุดวันเดียวกัน โดยถูกต้องตามที่ควรในสาระสำคัญตามมาตรฐานการรายงานทางการเงินของไทย

## 11.2 ผู้สอบบัญชีและนโยบายบัญชีที่สำคัญ

บริษัท สยามสตีลอินเตอร์เนชั่นแนล จำกัด (มหาชน)

บริษัทย่อยและกิจการร่วมค้า

งบการเงินรวม

ปี 2553/2554 - ปี 2555/2556

## นโยบายการบัญชีที่สำคัญ

### เงินสดและรายการเทียบเท่าเงินสด

เงินสดและรายการเทียบเท่าเงินสด หมายถึง เงินสดและเงินฝากธนาคาร และเงินลงทุนระยะสั้นที่มีสภาพคล่องสูง ซึ่งถึงกำหนดจ่ายคืนภายในระยะเวลาไม่เกิน 3 เดือน นับจากวันที่ได้มาและไม่มีข้อจำกัดในการเบิกใช้

### ลูกหนี้การค้าและค่าเผื่อหนี้สงสัยจะสูญ

ลูกหนี้การค้า แสดงด้วยมูลค่าที่จะได้รับ ค่าเผื่อหนี้สงสัยจะสูญประมาณจากประสบการณ์การเรียกเก็บหนี้ในอดีตและการวิเคราะห์สถานะของลูกหนี้ ณ วันสิ้นปี หนี้สูญที่เกิดขึ้นในระหว่างปีตัดเป็นค่าใช้จ่ายทันทีที่เกิดขึ้น

### สินค้าคงเหลือ

บริษัทและบริษัทย่อยตีราคาสินค้าคงเหลือตามวิธีต่อไปนี้

#### วิธีการตีราคา

สินค้าสำเร็จรูปที่ซื้อมาเพื่อขาย - ส่วนของบริษัท :	ตีราคาในราคาทุน (วิธีถัวเฉลี่ยเคลื่อนที่) หรือมูลค่าสุทธิที่จะได้รับแล้วแต่ราคาใดจะต่ำกว่า
- ส่วนของบริษัทย่อย :	ตีราคาในราคาทุน (วิธีถัวเฉลี่ยเคลื่อนที่และวิธีเข้าก่อน-ออกก่อน) หรือมูลค่าสุทธิที่จะได้รับแล้วแต่ราคาใดจะต่ำกว่า
สินค้าสำเร็จรูปที่ผลิตเอง	ตีราคาในราคาทุนมาตรฐานซึ่งใกล้เคียงกับต้นทุนจริงหรือมูลค่าสุทธิที่จะได้รับแล้วแต่ราคาใดจะต่ำกว่า
สินค้าระหว่างผลิต	ตีราคาในราคาทุนมาตรฐานซึ่งใกล้เคียงกับต้นทุนจริง/ราคาทุน
วัตถุดิบ	ตีราคาในราคาทุน (วิธีราคาเจาะจง)
วัสดุ	ตีราคาในราคาทุน (วิธีถัวเฉลี่ยเคลื่อนที่)

มูลค่าสุทธิที่จะได้รับประมาณจากราคาที่คาดว่าจะขายได้ตามปกติของธุรกิจหักด้วยค่าใช้จ่ายที่จำเป็นเพื่อให้สินค้านั้นขายได้ และค่าใช้จ่ายในการขายสุทธิ บริษัทและบริษัทย่อยได้ทำการตั้งค่าเผื่อการลดมูลค่าสำหรับสินค้าเสื่อมสภาพ สินค้าเคลื่อนไหวช้า หรือสินค้าเสียหาย โดยประเมินจากสภาพแท้จริงของสินค้า

### เงินลงทุนในบริษัทที่เกี่ยวข้องกัน

เงินลงทุนในบริษัทร่วมที่แสดงในงบแสดงฐานะการเงินรวมบันทึกบัญชีตามวิธีส่วนได้เสีย และเงินลงทุนในบริษัทย่อย บริษัทร่วม และกิจการร่วมค้าที่แสดงในงบแสดงฐานะการเงินเฉพาะบริษัทบันทึกบัญชีตามวิธีราคาทุน

เงินลงทุนในตราสารทุนที่ไม่อยู่ในความต้องการของตลาด ของบริษัทที่เกี่ยวข้องกันที่ไม่ใช่เป็นบริษัทย่อย บริษัทร่วม และ/หรือ กิจการร่วมค้า ถือเป็น "เงินลงทุนทั่วไป" ซึ่งแสดงมูลค่าในราคาทุน

บริษัทจะปรับลดมูลค่าเงินลงทุนเหล่านี้เมื่อมีการด้อยค่าของเงินลงทุน

#### บริษัทที่เกี่ยวข้องกัน

บุคคลหรือกิจการที่เกี่ยวข้องกันกับบริษัท หมายถึง บุคคลหรือกิจการที่มีอำนาจควบคุมบริษัท หรือถูกควบคุม โดยบริษัทไม่ว่าจะเป็นโดยทางตรงหรือทางอ้อม หรืออยู่ภายใต้การควบคุมเดียวกันกับบริษัท

นอกจากนี้บุคคลหรือกิจการที่เกี่ยวข้องกันยังหมายรวมถึงบริษัทร่วมและบุคคลซึ่งมีอิทธิพลอย่างเป็นทางการเป็นสาระสำคัญ กับบริษัท ผู้บริหารสำคัญ กรรมการหรือพนักงานของบริษัท ที่มีอำนาจในการวางแผนและควบคุมการดำเนินงานของบริษัท

#### บริษัทย่อย

บริษัทย่อยเป็นกิจการที่อยู่ภายใต้การควบคุมของบริษัท การควบคุมเกิดขึ้นเมื่อบริษัทมีอำนาจควบคุมทั้งทางตรง หรือทางอ้อมในการกำหนดนโยบายทางการเงินและการดำเนินงานของบริษัทนั้น เพื่อให้ได้มาซึ่งประโยชน์จาก กิจกรรมของบริษัทย่อย งบการเงินของบริษัทย่อยได้รวมอยู่ในงบการเงินรวม นับแต่วันที่มีการควบคุมจนถึง วันที่การควบคุมสิ้นสุดลง

#### บริษัทร่วม

บริษัทร่วมเป็นกิจการที่กลุ่มบริษัทมีอิทธิพลอย่างเป็นทางการเป็นสาระสำคัญโดยมีอำนาจเข้าไปมีส่วนร่วมในการตัดสินใจ เกี่ยวกับนโยบายทางการเงินและการดำเนินงานแต่ไม่ถึงระดับที่จะควบคุม นโยบายดังกล่าว งบการเงินรวมของกลุ่มบริษัทได้รวมส่วนแบ่งกำไรหรือขาดทุนของบริษัทร่วมตามวิธีส่วนได้เสีย นับจากวันที่มีอิทธิพลอย่างเป็นทางการเป็น สาระสำคัญจนถึงวันที่การมีอิทธิพลอย่างเป็นทางการสิ้นสุดลง เมื่อบริษัทร่วมมีขาดทุนเกินทุน หรือมีสิ่งบ่งชี้ ว่ามีการด้อยค่าในเงินลงทุนในบริษัทร่วม บริษัทจะรับรู้ผลขาดทุนในเงินลงทุนไม่เกินจำนวนที่ลงทุนไว้ และ หุ้ญคร้บรู้ส่วนผลขาดทุน เว้นแต่กรณีที่กลุ่มบริษัทมีภาระผูกพันตามกฎหมายหรืออนุমানหรือยินยอมที่จะชำระ ภาระผูกพันของบริษัทร่วม

#### กิจการร่วมค้า

กิจการร่วมค้าเป็นกิจการที่บริษัทมีส่วนร่วมในการควบคุมกิจกรรมเชิงเศรษฐกิจตามที่ตกลงไว้ในสัญญา งบการเงินรวมของบริษัทได้รวมสินทรัพย์ หนี้สิน รายได้ และค่าใช้จ่าย ของกิจการร่วมค้า โดยใช้วิธีรวมตาม สัดส่วน และนำเฉพาะส่วนที่เป็นของบริษัท มารวมกับรายการชนิดเดียวกันตามเกณฑ์แต่ละบรรทัด นับแต่วันที่ม การร่วมควบคุมจนถึงวันที่การร่วมควบคุมสิ้นสุดลง

ที่ดิน อาคารและอุปกรณ์

ที่ดิน แสดงด้วยราคาทุนเดิม โดยไม่หักค่าเสื่อมราคา

อาคารและอุปกรณ์ แสดงด้วยราคาทุนเดิมหักค่าเสื่อมราคาสะสม และรายการตัดบัญชี

บริษัทและบริษัทย่อยตัดค่าเสื่อมราคาอาคารและอุปกรณ์ โดยวิธีเส้นตรงตามอายุการใช้งานโดยประมาณของทรัพย์สินในอัตรารายปีดังต่อไปนี้

	ปี
อาคารและส่วนปรับปรุงอาคาร	3 - 20
สิทธิการเช่าอาคารและส่วนปรับปรุงสำนักงานเช่า	10
ส่วนปรับปรุงโรงงานเช่า	5
เครื่องจักรและอุปกรณ์	5 - 10
เครื่องตกแต่ง ติดตั้งและเครื่องใช้สำนักงาน	5
ยานพาหนะ	5

กำไรขาดทุนจากการขายอุปกรณ์ คำนวณจากราคาตามบัญชีและรวมอยู่ในงบกำไรขาดทุนเบ็ดเสร็จ

รายจ่ายเกี่ยวกับการต่อเติม การทำขึ้นใหม่ หรือการปรับปรุงสินทรัพย์ให้ดีขึ้น ซึ่งทำให้ราคาเปลี่ยนแปลงในปัจจุบันของสินทรัพย์เพิ่มขึ้นอย่างเป็นสาระสำคัญ จะรวมเป็นราคาทุนของสินทรัพย์ ส่วนค่าซ่อมแซมและค่าบำรุงรักษา รับรู้เป็นค่าใช้จ่ายในรอบระยะเวลาบัญชีที่เกิดขึ้น

การค้ำของสินทรัพย์

บริษัท บริษัทย่อย และกิจการร่วมค้าสอบทานการค้ำของสินทรัพย์ประเภทที่ดิน อาคาร และอุปกรณ์และสินทรัพย์ที่ไม่มีตัวตนต่างๆ เมื่อมีข้อบ่งชี้ว่าราคาตามบัญชีของสินทรัพย์ดังกล่าวสูงกว่ามูลค่าที่คาดว่าจะได้รับ (ราคาขายสุทธิของสินทรัพย์นั้นๆ ตามปกติธุรกิจหรือมูลค่าจากการใช้แล้วแต่ราคาใดจะสูงกว่า) โดยที่การสอบทานจะพิจารณาสินทรัพย์แต่ละรายการหรือพิจารณาจากหน่วยสินทรัพย์ที่ก่อให้เกิดเงินสด แล้วแต่กรณี

ในกรณีที่ราคาตามบัญชีของสินทรัพย์สูงกว่ามูลค่าที่คาดว่าจะได้รับ บริษัท บริษัทย่อย และกิจการร่วมค้าจะรับรู้ขาดทุนจากการค้ำของสินทรัพย์ในงบกำไรขาดทุนเบ็ดเสร็จหรือลดส่วนเกินทุน ในกรณีที่สินทรัพย์นั้นเคยตีราคาเพิ่มและได้บันทึกเป็นส่วนเกินทุนจากการตีราคาเพิ่มไว้ในส่วนของผู้อื้อหุ้น บริษัทจะบันทึกกลับรายการขาดทุนจากการค้ำของสินทรัพย์เมื่อมีข้อบ่งชี้ว่าการค้ำดังกล่าวไม่มีอยู่อีกต่อไป หรือยังคงมีอยู่แต่เป็นไปในทางที่ลดลง โดยบันทึกในบัญชี "รายได้อื่น "



### สัญญาเช่าระยะยาว - กรณีที่บริษัทเป็นผู้เช่า

การเช่าอุปกรณ์ ซึ่งพิจารณาว่าความเสี่ยงและผลตอบแทนของความเป็นเจ้าของทั้งหมดได้โอนให้บริษัทแล้วเป็นสัญญาเช่าการเงิน บริษัทจะบันทึกมูลค่าของสินทรัพย์เป็นรายจ่ายฝ่ายทุนตามมูลค่ายุติธรรมสุทธิของสินทรัพย์ที่เช่าหรือมูลค่าปัจจุบันสุทธิของจำนวนเงินที่ต้องจ่ายตามสัญญาเช่า แล้วแต่จำนวนใดจะต่ำกว่า โดยจำนวนเงินที่ต้องจ่ายจะแบ่งเป็นส่วนของหนี้สินและค่าใช้จ่ายทางการเงิน เพื่อให้จำนวนเงินที่ต้องจ่ายในแต่ละงวดมีจำนวนคงที่ ค่าเช่าซึ่งต้องจ่ายตามภาระผูกพันหักกับค่าใช้จ่ายทางการเงินจะบันทึกเป็นหนี้สินภายใต้สัญญาเช่าการเงิน ส่วนดอกเบี้ยจ่ายจะบันทึกในงบกำไรขาดทุนตลอดอายุของสัญญาเช่า สินทรัพย์ภายใต้สัญญาเช่าการเงิน จะคิดค่าเสื่อมราคาตลอดอายุของการใช้งานของสินทรัพย์นั้น

การเช่าสินทรัพย์โดยที่ความเสี่ยงและผลตอบแทนของความเป็นเจ้าของตกอยู่กับผู้ให้เช่า จะถูกจัดเป็นสัญญาเช่าดำเนินงาน การชำระเงินภายใต้สัญญาเช่าดำเนินงาน จะถูกบันทึกเป็นค่าใช้จ่ายในงบกำไรขาดทุนโดยวิธีเส้นตรงตลอดอายุสัญญาเช่า ค่าใช้จ่ายที่เกิดขึ้นจากการยกเลิกสัญญาเช่าดำเนินงานก่อนหมดอายุการเช่า เช่น เบี้ยปรับที่ต้องจ่ายให้ผู้ให้เช่า จะถูกบันทึกเป็นค่าใช้จ่ายในรอบระยะเวลาบัญชีที่มีการยกเลิกสัญญา

### การรับรู้รายได้

บริษัทและบริษัทย่อยรับรู้รายได้จากการขายสินค้าเมื่อได้ส่งมอบสินค้า โอนความเสี่ยงและผลตอบแทนที่เป็นสาระสำคัญของความเป็นเจ้าของสินค้าให้กับผู้ซื้อแล้ว

รายได้จากการให้บริการก่อสร้าง ถือเป็นรายได้ตามส่วนของงานที่แล้วเสร็จ รายได้ที่รับรู้แล้วแต่ยังไม่ถึงกำหนดเรียกชำระตามสัญญาแสดงไว้เป็น “รายได้ที่ยังไม่เรียกชำระ” ในงบแสดงฐานะการเงิน บริษัทจะตั้งสำรองเพื่อผลขาดทุนสำหรับ โครงการทั้งจำนวนเมื่อทราบแน่ชัดว่าโครงการนั้นจะประสบผลขาดทุน

รายได้ค่าบริการ รับรู้เป็นรายได้เมื่อได้ให้บริการแก่ลูกค้าแล้ว

รายได้อื่น รับรู้ตามเกณฑ์คงค้าง

### การแปลงค่าเงินตราต่างประเทศ

รายการที่เป็นเงินตราต่างประเทศแปลงค่าเป็นเงินบาทโดยใช้อัตราแลกเปลี่ยน ณ วันที่ที่เกิดรายการ สินทรัพย์และหนี้สินที่เป็นตัวเงินซึ่งอยู่ในสกุลเงินตราต่างประเทศได้แปลงค่าเป็นเงินบาทโดยใช้อัตราแลกเปลี่ยน ณ วันสิ้นรอบระยะเวลารายงาน กำไรและขาดทุนที่เกิดจากการเปลี่ยนแปลงในอัตราแลกเปลี่ยนได้รวมอยู่ในการคำนวณผลการดำเนินงาน

## ผลประโยชน์พนักงาน

### ผลประโยชน์ระยะสั้นของพนักงาน

บริษัท บริษัทย่อยและกิจการร่วมค้ารับรู้เงินเดือน ค่าจ้าง โบนัส เงินสมทบกองทุนประกันสังคมและเงินกองทุนสำรองเลี้ยงชีพเป็นค่าใช้จ่ายเมื่อเกิดรายการ

### ผลประโยชน์หลังออกจากงานของพนักงาน

#### โครงการสมทบเงิน

บริษัทและบริษัทย่อยและพนักงานบริษัทได้ร่วมกันจัดตั้งกองทุนสำรองเลี้ยงชีพ ซึ่งประกอบด้วยเงินที่พนักงานจ่ายสะสมและเงินที่บริษัทและบริษัทย่อยจ่ายสมทบให้เป็นรายเดือน สินทรัพย์ของกองทุนสำรองเลี้ยงชีพได้แยกออกจากสินทรัพย์ของบริษัทและบริษัทย่อย เงินที่บริษัทและบริษัทย่อยจ่ายสมทบกองทุนสำรองเลี้ยงชีพบันทึกเป็นค่าใช้จ่ายในปีที่เกิดรายการ

#### โครงการผลประโยชน์หลังออกจากงาน

บริษัทและบริษัทย่อยมีภาระสำหรับเงินชดเชยที่ต้องจ่ายให้แก่พนักงานเมื่อออกจากงานตามกฎหมายแรงงาน ซึ่งบริษัทและบริษัทย่อยถือว่าเงินชดเชยดังกล่าวเป็นโครงการผลประโยชน์หลังออกจากงานสำหรับพนักงาน

บริษัทและบริษัทย่อยคำนวณหนี้สินตามโครงการผลประโยชน์หลังออกจากงานของพนักงาน โดยใช้วิธีคิดลดแต่ละหน่วยที่ประมาณการไว้ (Projected Unit Credit Method) โดยผู้เชี่ยวชาญอิสระ ได้ทำการประเมินภาระผูกพันดังกล่าวตามหลักคณิตศาสตร์ประกันภัย

ผลกำไรหรือขาดทุนจากการประมาณการตามหลักคณิตศาสตร์ประกันภัย (Actuarial gains and losses) สำหรับโครงการผลประโยชน์หลังออกจากงานของพนักงานจะรับรู้ทันทีในงบกำไรขาดทุนเบ็ดเสร็จ

หนี้สินของโครงการผลประโยชน์หลังออกจากงานของพนักงาน ประกอบด้วย มูลค่าปัจจุบันของภาระผูกพันตามโครงการผลประโยชน์

### ภาษีเงินได้

บริษัท บริษัทย่อย และกิจการร่วมค้าคำนวณภาษีเงินได้ตามเกณฑ์ที่กำหนดภายใต้ประมวลรัษฎากร

### การจ่ายเงินปันผล

เงินปันผลจ่าย บันทึกในงบการเงินในรอบระยะเวลาบัญชีซึ่งที่ประชุมผู้ถือหุ้นหรือคณะกรรมการ ได้อนุมัติการจ่ายเงินปันผล

### เครื่องมือทางการเงิน

สินทรัพย์ทางการเงินที่แสดงในงบแสดงฐานะการเงินประกอบด้วย เงินสดและเงินฝากธนาคาร เงินลงทุน และ ลูกหนี้การค้า หนี้สินทางการเงินที่แสดงในงบแสดงฐานะการเงินประกอบด้วย เจ้าหนี้การค้า และเงินกู้ยืม ซึ่ง นโยบายการบัญชีเฉพาะสำหรับรายการแต่ละรายการ ได้เปิดเผยแยกไว้ในแต่ละหัวข้อที่เกี่ยวข้อง

### ข้อมูลจำแนกตามส่วนงาน

ข้อมูลทางการเงินจำแนกตามส่วนงาน เป็นข้อมูลเกี่ยวกับผลิตภัณฑ์และบริการต่างๆ ของบริษัท บริษัทย่อยและ กิจการร่วมค้า ทั้งนี้บริษัท บริษัทย่อยและกิจการร่วมค้านำเสนอส่วนงานแยกตามภูมิศาสตร์เป็นรูปแบบหลักใน การรายงาน โดยพิจารณาจากระบบการบริหารจัดการ และ โครงสร้างการรายงานทางการเงินของบริษัท บริษัท ย่อยและกิจการร่วมค้าเป็นเกณฑ์ในการกำหนดส่วนงาน

### กำไรต่อหุ้นขั้นพื้นฐาน

กำไรต่อหุ้นขั้นพื้นฐาน คำนวณโดยหารกำไรสุทธิสำหรับปีด้วยจำนวนหุ้นถัวเฉลี่ยถ่วงน้ำหนักของหุ้นสามัญ ระหว่างปี

### การใช้ประมาณการทางการเงินบัญชี

ในการจัดทำงบการเงินเพื่อให้เป็นตามหลักการบัญชีที่รับรองทั่วไป ฝ่ายจัดการของบริษัทฯและบริษัทย่อยต้อง ใช้การประมาณและข้อสมมติฐานหลายประการ ซึ่งมีผลกระทบต่อจำนวนเงินที่เกี่ยวข้องกับสินทรัพย์ หนี้สิน รายได้ และค่าใช้จ่าย และการเปิดเผยข้อมูลเกี่ยวกับสินทรัพย์และหนี้สินที่อาจเกิดขึ้น ซึ่งผลที่เกิดขึ้นจริงอาจแตกต่าง ไปจากจำนวนที่ได้ประมาณการไว้

### ประมาณการหนี้สินและค่าใช้จ่าย และสินทรัพย์ที่อาจเกิดขึ้น

บริษัท บริษัทย่อย และกิจการร่วมค้าจะบันทึกประมาณการหนี้สินและค่าใช้จ่ายไว้ในงบการเงินเมื่อบริษัทและ บริษัทย่อยมีภาระผูกพันตามกฎหมายหรือเป็นภาระผูกพันที่ค่อนข้างแน่นอนที่มีผลสืบเนื่องจากเหตุการณ์ใน อดีต ซึ่งอาจทำให้บริษัทและบริษัทย่อยต้องเสียทรัพย์สินหรือชดใช้ตามภาระผูกพันนั้น และจำนวนที่ต้องชดใช้ ดังกล่าวสามารถประมาณได้อย่างสมเหตุสมผล สินทรัพย์ที่อาจเกิดขึ้นจะถูกรับรู้เป็นสินทรัพย์แยกต่างหาก หลังจากมีเหตุว่าจะได้รับคืนแน่นอน

## รายงานของผู้สอบบัญชีรับอนุญาต

เสนอ ผู้ถือหุ้นของ บริษัท สยามสตีลอินเตอร์เนชันแนล จำกัด (มหาชน)

ข้าพเจ้าได้ตรวจสอบงบการเงินรวมของ บริษัท สยามสตีลอินเตอร์เนชันแนล จำกัด (มหาชน) และบริษัทย่อย และกิจการร่วมค้า ซึ่งประกอบด้วย งบแสดงฐานะการเงินรวม ณ วันที่ 30 มิถุนายน 2556 และงบกำไรขาดทุนเบ็ดเสร็จรวม งบแสดงการเปลี่ยนแปลงส่วนของผู้ถือหุ้นรวม และงบกระแสเงินสดรวม สำหรับปีสิ้นสุดวันเดียวกันรวมถึงหมายเหตุสรุปนโยบายการบัญชีที่สำคัญและหมายเหตุเรื่องอื่นๆ และข้าพเจ้าได้ตรวจสอบงบการเงินเฉพาะของ บริษัท สยามสตีลอินเตอร์เนชันแนล จำกัด (มหาชน) ซึ่งประกอบด้วย งบแสดงฐานะการเงิน ณ วันที่ 30 มิถุนายน 2556 และงบกำไรขาดทุนเบ็ดเสร็จ งบแสดงการเปลี่ยนแปลงส่วนของผู้ถือหุ้น และงบกระแสเงินสด สำหรับปีสิ้นสุดวันเดียวกัน รวมถึงหมายเหตุสรุปนโยบายบัญชีที่สำคัญและหมายเหตุเรื่องอื่นๆ

### ความรับผิดชอบของผู้บริหารต่องบการเงิน

ผู้บริหารของบริษัทเป็นผู้รับผิดชอบในการจัดทำและนำเสนองบการเงินเหล่านี้โดยถูกต้องตามที่ควรตามมาตรฐานการรายงานทางการเงินของไทย และรับผิดชอบเกี่ยวกับการควบคุมภายในที่ผู้บริหารพิจารณาว่าจำเป็นเพื่อให้สามารถจัดทำงบการเงินที่ปราศจากการแสดงข้อมูลที่ขัดต่อข้อเท็จจริงอันเป็นสาระสำคัญ ไม่ว่าจะเกิดจากการทุจริตหรือข้อผิดพลาด

### ความรับผิดชอบของผู้สอบบัญชี

ข้าพเจ้าเป็นผู้รับผิดชอบในการแสดงความเห็นต่องบการเงินดังกล่าวจากผลการตรวจสอบของข้าพเจ้า ข้าพเจ้าได้ปฏิบัติตามตรวจสอบตามมาตรฐานการสอบบัญชีของไทย ซึ่งกำหนดให้ข้าพเจ้าปฏิบัติตามข้อกำหนดด้านจรรยาบรรณ รวมถึงวางแผนและปฏิบัติตามตรวจสอบเพื่อให้ได้ความเชื่อมั่นอย่างสมเหตุสมผลว่างบการเงินปราศจากการแสดงข้อมูลที่ขัดต่อข้อเท็จจริงอันเป็นสาระสำคัญหรือไม่

การตรวจสอบรวมถึงการใช้วิธีการตรวจสอบเพื่อให้ได้มาซึ่งหลักฐานการสอบบัญชีเกี่ยวกับจำนวนเงินและการเปิดเผยข้อมูลในงบการเงิน วิธีการตรวจสอบที่เลือกใช้ขึ้นอยู่กับดุลยพินิจของผู้สอบบัญชี ซึ่งรวมถึงการประเมินความเสี่ยงจากการแสดงข้อมูลที่ขัดต่อข้อเท็จจริงอันเป็นสาระสำคัญของงบการเงิน ไม่ว่าจะเกิดจากการทุจริตหรือข้อผิดพลาด ในการประเมินความเสี่ยงดังกล่าว ผู้สอบบัญชีพิจารณาการควบคุมภายในที่เกี่ยวข้องกับการจัดทำและการนำเสนองบการเงิน โดยถูกต้องตามที่ควรของบริษัท เพื่อออกแบบวิธีการตรวจสอบที่เหมาะสมกับสถานการณ์ แต่ไม่ใช่เพื่อวัตถุประสงค์ในการแสดงความเห็นต่อประสิทธิภาพของการควบคุมภายในของบริษัท การตรวจสอบรวมถึงการประเมินความเหมาะสมของนโยบายการบัญชีที่ผู้บริหารใช้และความสมเหตุสมผลของประมาณการทางบัญชีที่จัดทำขึ้นโดยผู้บริหาร รวมทั้งการประเมินการนำเสนองบการเงินโดยรวม

ข้าพเจ้าเชื่อว่าหลักฐานการสอบบัญชีที่ข้าพเจ้าได้มานั้นเพียงพอและเหมาะสม เพื่อใช้เป็นเกณฑ์ในการแสดงความเห็นของข้าพเจ้า

#### ความเห็น

ข้าพเจ้าเห็นว่า งบการเงินดังกล่าวข้างต้นแสดงฐานะการเงินรวมของบริษัท สยามสตีลอินเตอร์เนชั่นแนล จำกัด (มหาชน) และบริษัทย่อย และกิจการร่วมค้า ณ วันที่ 30 มิถุนายน 2556 และผลการดำเนินงานรวมและกระแสเงินสดรวม สำหรับปีสิ้นสุดวันเดียวกัน และแสดงฐานะการเงินเฉพาะของบริษัท สยามสตีลอินเตอร์เนชั่นแนล จำกัด (มหาชน) ณ วันที่ 30 มิถุนายน 2556 และผลการดำเนินงานและกระแสเงินสด สำหรับปีสิ้นสุดวันเดียวกัน โดยถูกต้องตามที่ควรในสาระสำคัญตามมาตรฐานการรายงานทางการเงินของไทย

นางสุมาลี โชคดีอนันต์

ผู้สอบบัญชีรับอนุญาต

ทะเบียนเลขที่ 3322

กรุงเทพมหานคร

28 สิงหาคม 2556

**บริษัท สยามสตีลอินเตอร์เนชั่นแนล จำกัด (มหาชน) บริษัทย่อย และกิจการร่วมค้า**  
งบแสดงฐานะการเงิน  
ณ วันที่ 30 มิถุนายน 2556 และ 2555 และ 2554

	งบการเงินรวม					
	2556		2555		2554	
	พันบาท	%	พันบาท	%	พันบาท	%
<b>สินทรัพย์</b>						
<b>สินทรัพย์หมุนเวียน</b>						
เงินสดและรายการเทียบเท่าเงินสด	450,931	13%	860,303	23%	690,065	18%
ลูกหนี้การค้าจากการขายและให้บริการ						
- ลูกค้าทั่วไป - สุทธิ	679,461	20%	624,855	17%	419,280	10%
- บริษัทที่เกี่ยวข้องกัน - สุทธิ	17,394	1%	21,852	0.6%	16,433	0.5%
ลูกหนี้การค้าจากการให้บริการรับเหมาก่อสร้าง						
- ลูกค้าทั่วไป - สุทธิ	-	-	-	-	706	-
- บริษัทที่เกี่ยวข้องกัน - สุทธิ	2,377	-	2,377	0.2%	14,375	0.5%
รายได้ที่ยังไม่ได้เรียกชำระ						
- ลูกค้าทั่วไป - สุทธิ	-	-	41,529	1%	128,338	3%
- บริษัทที่เกี่ยวข้องกัน - สุทธิ	-	-	-	-	42,322	1%
สินค้าคงเหลือ - สุทธิ	502,502	15%	559,859	15%	936,457	24%
ลูกหนี้และเงินทดรองจ่าย						
- บริษัทที่เกี่ยวข้องกัน - สุทธิ	3,264	-	4,604	0.2%	-	-
ลูกหนี้ค่าหุ้น	-	-	-	-	36,000	1%
สินทรัพย์หมุนเวียนอื่น	18,383	1%	59,655	2%	95,213	3%
<b>รวมสินทรัพย์หมุนเวียน</b>	<b>1,674,312</b>	<b>50%</b>	<b>2,175,034</b>	<b>59%</b>	<b>2,379,189</b>	<b>61%</b>
<b>สินทรัพย์ไม่หมุนเวียน</b>						
เงินฝากธนาคารที่มีข้อจำกัดในการใช้	184	-	461	-	76,702	2%
ลูกหนี้เงินประกันผลงาน	250,841	7%	235,648	6%	125,187	3%
เงินลงทุนซึ่งบันทึกโดยวิธีส่วนได้เสีย						
- บริษัทร่วม	574,427	17%	530,256	14%	493,424	13%
เงินลงทุนซึ่งบันทึกตามวิธีราคาทุน						
- บริษัทอื่น	44,605	2%	47,719	1%	43,250	1%
ที่ดิน อาคารและอุปกรณ์ - สุทธิ	766,912	23%	658,250	18%	653,015	17%
ภาษีมูลค่าเพิ่มรอเรียกคืน	3,984	-	7,232	0.7%	86,476	2%
ภาษีเงินได้หัก ณ ที่จ่าย	9,728	-	4,213	0.3%	5,564	0.5%
สินทรัพย์ไม่หมุนเวียนอื่น - สุทธิ	30,816	1%	19,227	1%	27,977	0.5%
<b>รวมสินทรัพย์ไม่หมุนเวียน</b>	<b>1,681,497</b>	<b>50%</b>	<b>1,503,006</b>	<b>41%</b>	<b>1,511,595</b>	<b>39%</b>
<b>รวมสินทรัพย์</b>	<b>3,355,809</b>	<b>100%</b>	<b>3,678,040</b>	<b>100%</b>	<b>3,890,784</b>	<b>100%</b>

**บริษัท สยามสตีลอินเตอร์เนชันแนล จำกัด (มหาชน) บริษัทย่อย และกิจการร่วมค้า**  
งบแสดงฐานะการเงิน  
ณ วันที่ 30 มิถุนายน 2556 และ 2555 และ 2554

	งบการเงินรวม					
	2556		2555		2554	
	พันบาท	%	พันบาท	%	พันบาท	%
<b>หนี้สินและส่วนของผู้ถือหุ้น</b>						
<b>หนี้สินหมุนเวียน</b>						
เงินกู้ยืมระยะสั้นจากสถาบันการเงิน	1,076	-	-	-	63,444	2%
เจ้าหนี้การค้า - ผู้ค้าทั่วไป	333,524	10%	445,287	12%	309,006	8%
เจ้าหนี้และเงินทรองจ่ายจากบริษัทที่เกี่ยวข้องกัน	86,549	3%	97,243	2%	71,803	2%
เงินรับล่วงหน้าและเงินมัดจำจากลูกค้า						
- ลูกค้าทั่วไป - สุทธิ	53,119	2%	120,280	3%	651,371	17%
- บริษัทที่เกี่ยวข้องกัน - สุทธิ	5,035	-	3,095	-	4,592	-
ภาษีเงินได้ค้างจ่าย	1,374	-	17,236	1%	33,587	1%
หนี้สินหมุนเวียนอื่น	131,767	4%	154,560	4%	193,722	5%
<b>รวมหนี้สินหมุนเวียน</b>	<b>612,444</b>	<b>19%</b>	<b>837,701</b>	<b>23%</b>	<b>1,327,525</b>	<b>35%</b>
<b>หนี้สินไม่หมุนเวียน</b>						
หนี้สินตามภาระผูกพันสำหรับผลประโยชน์พนักงาน	50,146	1%	47,851	1%	-	-
หนี้สินไม่หมุนเวียนอื่น	6,426	-	9,365	-	12,931	-
<b>รวมหนี้สินไม่หมุนเวียน</b>	<b>56,572</b>	<b>1%</b>	<b>57,216</b>	<b>-</b>	<b>12,931</b>	<b>-</b>
<b>รวมหนี้สิน</b>	<b>669,016</b>	<b>20%</b>	<b>894,917</b>	<b>24%</b>	<b>1,340,457</b>	<b>35%</b>
<b>ส่วนของผู้ถือหุ้น</b>						
ทุนเรือนหุ้นที่ออกและรับชำระแล้ว 593,125,849 หุ้น	593,126	18%	593,126	16%	593,126	15%
ส่วนเกินมูลค่าหุ้น	72,404	2%	72,404	2%	72,404	2%
กำไรสะสม						
- จัดสรรเพื่อสำรองตามกฎหมาย	59,312	2%	59,313	2%	59,313	1%
- ยังไม่จัดสรร	1,782,588	53%	1,913,106	52%	1,710,343	44%
<b>รวมส่วนของผู้ถือหุ้นของบริษัท</b>	<b>2,507,430</b>	<b>75%</b>	<b>2,637,949</b>	<b>72%</b>	<b>2,435,185</b>	<b>62%</b>
ส่วนได้เสียที่ไม่อยู่ในอำนาจควบคุมในบริษัทย่อย	179,363	5%	145,174	4%	115,142	3%
<b>รวมส่วนของผู้ถือหุ้น</b>	<b>2,686,793</b>	<b>80%</b>	<b>2,783,123</b>	<b>76%</b>	<b>2,550,328</b>	<b>65%</b>
<b>รวมหนี้สินและส่วนของผู้ถือหุ้น</b>	<b>3,355,809</b>	<b>100%</b>	<b>3,678,040</b>	<b>100%</b>	<b>3,890,785</b>	<b>100%</b>

**บริษัท สยามสตีลอินเตอร์เนชั่นแนล จำกัด (มหาชน) บริษัทย่อย และกิจการร่วมค้า**  
งบกำไรขาดทุนเบ็ดเสร็จ  
สำหรับปีสิ้นสุดวันที่ 30 มิถุนายน 2556 และ 2555 และ 2554

	งบการเงินรวม					
	2556		2555		2554	
	พันบาท	%	พันบาท	%	พันบาท	%
<b>รายได้</b>						
รายได้จากการขายและบริการ - สุทธิ	3,492,615	98%	4,284,564	96%	3,939,840	97%
รายได้จากการให้บริการรับเหมาก่อสร้าง	66,200	2%	194,811	4%	128,118	3%
<b>รวมรายได้</b>	<b>3,558,815</b>	<b>100%</b>	<b>4,479,375</b>	<b>100%</b>	<b>4,067,958</b>	<b>100%</b>
<b>ต้นทุน</b>						
ต้นทุนขายและบริการ	2,888,552	82%	3,365,018	75%	3,172,549	78%
ต้นทุนการให้บริการรับเหมาก่อสร้าง	60,298	1%	177,428	4%	112,369	3%
<b>รวมต้นทุน</b>	<b>2,948,850</b>	<b>83%</b>	<b>3,542,446</b>	<b>79%</b>	<b>3,284,918</b>	<b>81%</b>
<b>กำไรขั้นต้น</b>	<b>609,965</b>	<b>17%</b>	<b>936,929</b>	<b>21%</b>	<b>783,040</b>	<b>19%</b>
รายได้อื่น	59,014	1%	118,825	3%	66,639	2%
กำไรจากอัตราแลกเปลี่ยนเงินตราต่างประเทศ	(26,412)	-1%	35,194	1%	4,105	-
เงินปันผลรับ	19,286	1%	7,755	-	9,619	-
<b>กำไรก่อนค่าใช้จ่าย</b>	<b>661,853</b>	<b>18%</b>	<b>1,098,703</b>	<b>25%</b>	<b>863,403</b>	<b>21%</b>
ค่าใช้จ่ายขายและบริหาร	(709,565)	-20%	(683,980)	-15%	(557,632)	-13%
โอนกลับค่าเผื่อ (ค่าเผื่อ) หนี้สงสัยจะสูญและหนี้สูญ	(1,197)	-	(3,296)	-	39,692	1%
โอนกลับค่าเผื่อ (ค่าเผื่อ) มูลค่าของเงินลงทุน	(3,114)	-	4,468	-	2,729	-
<b>กำไร(ขาดทุน)จากการดำเนินงาน</b>	<b>(52,023)</b>	<b>-2%</b>	<b>415,895</b>	<b>9%</b>	<b>348,192</b>	<b>8%</b>
ส่วนแบ่งกำไรของบริษัทร่วมตามวิธีส่วนได้เสีย-สุทธิ	92,575	3%	80,595	2%	66,029	2%
<b>กำไร(ขาดทุน)ก่อนต้นทุนทางการเงินและภาษีเงินได้</b>	<b>40,552</b>	<b>1%</b>	<b>496,490</b>	<b>11%</b>	<b>414,221</b>	<b>10%</b>
ต้นทุนทางการเงิน	(2,908)	-	(2,765)	-	(14,778)	-
<b>กำไร(ขาดทุน)ก่อนภาษีเงินได้</b>	<b>37,644</b>	<b>1%</b>	<b>493,725</b>	<b>11%</b>	<b>399,443</b>	<b>10%</b>
ภาษีเงินได้	(21,284)	-1%	(113,819)	-2%	(71,743)	-2%
<b>กำไร(ขาดทุน)เบ็ดเสร็จสำหรับปี</b>	<b>16,360</b>	<b>1%</b>	<b>379,906</b>	<b>8%</b>	<b>327,700</b>	<b>8%</b>
<b>การแบ่งปันกำไร(ขาดทุน)เบ็ดเสร็จ</b>						
ส่วนที่เป็นของบริษัท	(17,829)	-1%	346,313	8%	307,962	8%
ส่วนได้เสียที่ไม่อยู่ในอำนาจควบคุมในบริษัทย่อย	34,189	2%	33,593	-	19,738	-
	16,360	1%	379,906	8%	327,700	8%
<b>กำไรต่อหุ้น</b>						
กำไรสุทธิส่วนที่เป็นของบริษัท (บาทต่อหุ้น)	(0.03)		0.58		0.52	
จำนวนหุ้นสามัญเฉลี่ยถ่วงน้ำหนัก (หุ้น)	593,126		593,126		593,126	



**บริษัท สยามสตีลอินเตอร์เนชั่นแนล จำกัด (มหาชน) บริษัทย่อย และกิจการร่วมค้า**  
งบกระแสเงินสด  
สำหรับปีสิ้นสุดวันที่ 30 มิถุนายน 2556 และ 2555 และ 2554

	งบการเงินรวม		
	พันบาท		
	2556	2555	2554
<b>กระแสเงินสดจากกิจกรรมดำเนินงาน</b>			
กำไรก่อนภาษีเงินได้	37,644	493,725	399,443
<b>ปรับปรุงกำไรก่อนภาษีเงินได้เป็นเงินสดรับ (จ่าย) จากกิจกรรมดำเนินงาน:-</b>			
ค่าเสื่อมราคา	45,370	50,477	77,452
ค่าเผื่อ (โอนกลับค่าเผื่อ) การลดมูลค่าของเงินลงทุน	3,115	(4,468)	(2,728)
ค่าเผื่อ (โอนกลับค่าเผื่อ) หนี้สงสัยจะสูญ - สุทธิ	1,197	3,296	(39,692)
โอนกลับค่าเผื่อสินค้าเสื่อมและลดมูลค่า - สุทธิ	(2,443)	(20,060)	(10,003)
ภาษีซื้อรอขอคืนตัดจำหน่าย	-	(10,662)	-
กำไรจากการจำหน่ายที่ดิน อาคาร และอุปกรณ์	(795)	(5,895)	(7,008)
ขาดทุน(กำไร)จากอัตราแลกเปลี่ยนเงินตราต่างประเทศที่ยังไม่เกิดขึ้น	24,873	(3,420)	17,113
ดอกเบี้ยจ่าย	2,908	3,126	14,778
ส่วนแบ่งกำไรของบริษัทร่วมตามวิธีส่วนได้เสีย - สุทธิ	(92,575)	(80,595)	(66,029)
ค่าใช้จ่ายตามภาระผูกพันสำหรับผลประโยชน์พนักงาน	2,939	2,393	-
<b>กระแสเงินสดจากการดำเนินงานก่อนการเปลี่ยนแปลง</b>			
<b>ในส่วนของสินทรัพย์และหนี้สินดำเนินงาน</b>	22,233	427,917	383,326
<b>สินทรัพย์ดำเนินงานลดลง (เพิ่มขึ้น)</b>			
ลูกหนี้การค้าจากการขายและให้บริการ			
- ลูกค้าทั่วไป	(58,636)	(207,016)	(32,303)
- บริษัทที่เกี่ยวข้อง	4,458	(5,418)	(2,536)
ลูกหนี้การค้าจากการให้บริการรับเหมาก่อสร้าง			
- ลูกค้าทั่วไป	-	705	9,022
- บริษัทที่เกี่ยวข้อง	2,832	10,142	52,208
รายได้ที่ยังไม่ได้เรียกชำระ			
- ลูกค้าทั่วไป	41,529	86,809	(66,653)
- บริษัทที่เกี่ยวข้อง	-	42,322	(6,335)
สินค้าคงเหลือ	59,799	396,659	197,304
ลูกหนี้และเงินทตรงจ่าย - บริษัทที่เกี่ยวข้อง	1,340	(4,604)	99
สินทรัพย์หมุนเวียนอื่น	40,457	71,575	7,636
ลูกหนี้เงินประกันผลงาน	(42,422)	(100,690)	(106,691)
สินทรัพย์ไม่หมุนเวียนอื่น	(8,340)	98,655	(8,897)

บริษัท สยามสตีลอินเตอร์เนชั่นแนล จำกัด (มหาชน) บริษัทย่อย และกิจการร่วมค้า  
งบกระแสเงินสด (ต่อ)  
สำหรับปีสิ้นสุดวันที่ 30 มิถุนายน 2556 และ 2555 และ 2554

	งบการเงินรวม		
	พันบาท		
	2556	2555	2554
<b>หนี้สินดำเนินงานเพิ่มขึ้น (ลดลง)</b>			
เจ้าหนี้การค้า- ผู้ค้าทั่วไป	(109,041)	132,531	(24,972)
เจ้าหนี้และเงินที่ตรงจ่ายจากบริษัทที่เกี่ยวข้อง	(10,678)	23,943	6,769
เงินรับล่วงหน้าและเงินมัดจำสินค้า	(64,704)	(533,708)	21,876
หนี้สินผลประโยชน์พนักงาน	(1,990)	-	-
หนี้สินหมุนเวียนอื่น	(22,809)	(39,115)	146,105
หนี้สินไม่หมุนเวียนอื่น	(2,939)	(3,566)	3,518
<b>เงินสดได้มาจาก(ใช้ไปใน)การดำเนินงาน</b>	(148,911)	397,141	579,476
จ่ายดอกเบี้ย	(1,561)	(1,127)	(14,757)
จ่ายภาษีเงินได้	(42,661)	(128,819)	(24,173)
<b>เงินสดสุทธิได้มาจาก (ใช้ไปใน)กิจกรรมดำเนินงาน</b>	(193,133)	267,195	540,546
<b>กระแสเงินสดจากกิจกรรมลงทุน</b>			
เงินฝากธนาคารที่มีข้อจำกัดในการใช้ลดลง	276	76,241	(55,687)
ซื้อที่ดิน อาคารและอุปกรณ์	(154,138)	(56,341)	(27,174)
เงินปันผลรับจากบริษัทร่วม	48,404	34,958	34,958
เงินลงทุนในกิจการร่วมค้าเพิ่มขึ้น	-	-	(36,000)
เงินรับจากการขายที่ดิน อาคารและอุปกรณ์	901	6,525	13,775
<b>เงินสดสุทธิได้มาจาก (ใช้ไปใน) กิจกรรมลงทุน</b>	(104,557)	61,383	(70,128)
<b>กระแสเงินสดจากกิจกรรมจัดหาเงิน</b>			
เงินกู้ยืมระยะสั้นจากสถาบันการเงินเพิ่มขึ้น (ลดลง)	1,008	(63,444)	(146,224)
บริษัทย่อยจ่ายเงินปันผลให้ส่วนได้เสียที่ไม่อยู่ในอำนาจควบคุม	(9,801)	-	(2,940)
บริษัทย่อยเพิ่มทุน	9,800	-	-
จ่ายเงินสดปันผล	(112,689)	(94,896)	(11,860)
<b>เงินสดสุทธิใช้ไปในกิจกรรมจัดหาเงิน</b>	(111,682)	(158,340)	(161,024)
<b>เงินสดและรายการเทียบเท่าเงินสดเพิ่มขึ้น (ลดลง) สุทธิ</b>	(409,372)	170,238	309,394
<b>เงินสดและรายการเทียบเท่าเงินสด ณ วันต้นปี</b>	860,303	690,065	380,672
<b>เงินสดและรายการเทียบเท่าเงินสด ณ วันสิ้นปี</b>	450,931	860,303	690,065

**บริษัท สยามสตีลอินเตอร์เนชั่นแนล จำกัด (มหาชน) บริษัทย่อย และกิจการร่วมค้า**  
**งบแสดงการเปลี่ยนแปลงในส่วนของผู้ถือหุ้น**  
**สำหรับปีสิ้นสุดวันที่ 30 มิถุนายน 2556 และ 2555 และ 2554**

	งบการเงินรวม		
	พันบาท		
	2556	2555	2554
ทุนเรือนหุ้นที่ออกและชำระแล้ว			
ยอดต้นปี	593,126	593,126	593,126
เพิ่มระหว่างปี	-	-	-
ลดมูลค่าหุ้นระหว่างปี	-	-	-
ยอดสิ้นปี	593,126	593,126	593,126
ส่วนเกินมูลค่าหุ้น			
ยอดต้นปี	72,404	72,404	72,404
เพิ่มระหว่างปี	-	-	-
ลดมูลค่าหุ้นระหว่างปี	-	-	-
ยอดสิ้นปี	72,404	72,404	72,404
ทุนสำรองตามกฎหมาย			
ยอดต้นปี	59,313	59,313	59,313
เพิ่มระหว่างปี	-	-	-
ลดระหว่างปี	-	-	-
จัดสรรเป็นสำรองตามกฎหมาย	-	-	-
ยอดสิ้นปี	59,313	59,313	59,313
กำไรสะสม			
ยอดต้นปี	1,913,106	1,710,343	1,414,241
จ่ายเงินสดปันผล	(112,689)	(94,897)	(11,860)
ผลกระทบการเปลี่ยนแปลงนโยบายการบัญชี			
- ของบริษัทร่วม	-	-	-
- เกี่ยวกับผลประโยชน์พนักงาน	-	(48,652)	-
กำไรสุทธิสำหรับปี	(17,829)	346,312	307,962
ยอดสิ้นปี	1,782,588	1,913,106	1,710,343
ส่วนได้เสียที่ไม่อยู่ในอำนาจควบคุม			
ยอดต้นปี	145,174	115,142	98,344
ผลกระทบการเปลี่ยนแปลงนโยบายการบัญชี			
- เกี่ยวกับผลประโยชน์พนักงาน	-	(3,561)	-
บริษัทย่อยเพิ่มทุน	9,800	-	-
จ่ายเงินปันผลของบริษัทย่อย	9,801	-	-
เพิ่มระหว่างปี	34,189	33,593	16,798
ยอดสิ้นปี	179,362	145,174	115,142
<b>รวมส่วนของผู้ถือหุ้น</b>	<b>2,686,793</b>	<b>2,783,123</b>	<b>2,550,328</b>

## บริษัท สยามสตีลอินเตอร์เนชั่นแนล จำกัด (มหาชน) บริษัทย่อย และกิจการร่วมค้า

## งบแสดงฐานะการเงิน

ณ วันที่ 30 มิถุนายน 2556 และ 2555 และ 2554

	งบการเงินเฉพาะของบริษัท					
	2556		2555		2554	
	พันบาท	%	พันบาท	%	พันบาท	%
<b>สินทรัพย์</b>						
<b>สินทรัพย์หมุนเวียน</b>						
เงินสดและรายการเทียบเท่าเงินสด	281,451	12%	739,292	26%	593,369	19%
ลูกหนี้การค้าจากการขายและให้บริการ						
- ลูกค้าทั่วไป - สุทธิ	467,808	19%	428,513	15%	238,351	7%
- บริษัทที่เกี่ยวข้องกัน - สุทธิ	19,341	1%	26,971	1%	17,768	-
ลูกหนี้การค้าจากการให้บริการรับเหมาก่อสร้าง						
- บริษัทที่เกี่ยวข้องกัน - สุทธิ	4,660	-	4,661	0.5%	70,709	2%
รายได้ที่ยังไม่ได้เรียกชำระ						
- ลูกค้าทั่วไป - สุทธิ	-	-	41,529	1%	92,155	3%
- บริษัทที่เกี่ยวข้องกัน - สุทธิ	-	-	-	-	82,984	3%
สินค้าคงเหลือ - สุทธิ	430,155	18%	482,925	17%	892,373	28%
ลูกหนี้และเงินทดรองจ่าย						
- บริษัทที่เกี่ยวข้องกัน - สุทธิ	4,948	-	6,733	0.5%	1,855	-
สินทรัพย์หมุนเวียนอื่น	13,808	-	54,140	2%	95,664	4%
<b>รวมสินทรัพย์หมุนเวียน</b>	<b>1,222,171</b>	<b>50%</b>	<b>1,784,764</b>	<b>63%</b>	<b>2,085,228</b>	<b>66%</b>
<b>สินทรัพย์ไม่หมุนเวียน</b>						
เงินฝากธนาคารที่มีชื่อจำกัดในการใช้	-	-	-	-	76,525	2%
ลูกหนี้เงินประกันผลงาน	250,841	10%	235,649	8%	125,187	4%
เงินลงทุนซึ่งบันทึกโดยวิธีราคาทุน						
- บริษัทย่อย บริษัทร่วม และอื่น ๆ	174,447	7%	167,362	5%	150,894	5%
ที่ดิน อาคารและอุปกรณ์ - สุทธิ	757,550	32%	648,468	23%	643,410	20%
ภาษีมูลค่าเพิ่มรอเรียกคืน	2,098	-	5,822	0.5%	72,381	2%
ภาษีเงินได้หัก ณ ที่จ่าย	5,595	-	-	-	-	-
สินทรัพย์ไม่หมุนเวียนอื่น - สุทธิ	20,051	1%	11,131	0.5%	21,667	1%
<b>รวมสินทรัพย์ไม่หมุนเวียน</b>	<b>1,210,582</b>	<b>50%</b>	<b>1,068,432</b>	<b>37%</b>	<b>1,090,064</b>	<b>34%</b>
<b>รวมสินทรัพย์</b>	<b>2,432,753</b>	<b>100%</b>	<b>2,853,196</b>	<b>100%</b>	<b>3,175,292</b>	<b>100%</b>

## บริษัท สยามสตีลอินเตอร์เนชั่นแนล จำกัด (มหาชน) บริษัทย่อย และกิจการร่วมค้า

## งบแสดงฐานะการเงิน

ณ วันที่ 30 มิถุนายน 2556 และ 2555 และ 2554

	งบการเงินเฉพาะของบริษัท					
	2556		2555		2554	
	พันบาท	%	พันบาท	%	พันบาท	%
<b>หนี้สินและส่วนของผู้ถือหุ้น</b>						
<b>หนี้สินหมุนเวียน</b>						
เงินกู้ยืมระยะสั้นจากสถาบันการเงิน	1,077	-	-	-	63,444	2%
เจ้าหนี้การค้า - ผู้ค้าทั่วไป	302,836	12%	414,668	15%	283,862	9%
เจ้าหนี้และเงินทดรองจ่ายจากบริษัทที่เกี่ยวข้องกัน	43,607	2%	58,775	2%	33,456	1%
เงินรับล่วงหน้าและเงินมัดจำจากลูกค้า						
- ลูกค้าทั่วไป - สุทธิ	49,005	2%	118,363	4%	649,359	20%
- บริษัทที่เกี่ยวข้องกัน - สุทธิ	5,034	-	3,095	-	6,030	-
ภาษีเงินได้ค้างจ่าย	-	-	233	-	21,593	1%
หนี้สินหมุนเวียนอื่น	114,112	5%	137,759	5%	194,936	6%
<b>รวมหนี้สินหมุนเวียน</b>	<b>515,671</b>	<b>21%</b>	<b>732,893</b>	<b>26%</b>	<b>1,252,680</b>	<b>39%</b>
<b>หนี้สินไม่หมุนเวียน</b>						
หนี้สินตามภาระผูกพันสำหรับผลประโยชน์พนักงาน	40,507	2%	39,201	1%	-	-
หนี้สินไม่หมุนเวียนอื่น	5,685	-	9,365	-	12,931	-
<b>รวมหนี้สินไม่หมุนเวียน</b>	<b>46,192</b>	<b>2%</b>	<b>48,566</b>	<b>1%</b>	<b>12,931</b>	<b>-</b>
<b>รวมหนี้สิน</b>	<b>561,863</b>	<b>23%</b>	<b>781,459</b>	<b>27%</b>	<b>1,265,611</b>	<b>39%</b>
<b>ส่วนของผู้ถือหุ้น</b>						
ทุนเรือนหุ้นที่ออกและรับชำระแล้ว 593,125,849 หุ้น	593,126	24%	593,126	21%	593,126	19%
ส่วนเกินมูลค่าหุ้น	72,404	3%	72,404	3%	72,404	2%
กำไรสะสม						
- จัดสรรเพื่อทุนสำรองตามกฎหมาย	59,312	2%	59,312	2%	59,312	2%
- ยังไม่จัดสรร	1,146,048	48%	1,346,895	47%	1,203,105	38%
<b>รวมส่วนของผู้ถือหุ้น</b>	<b>1,870,890</b>	<b>77%</b>	<b>2,071,737</b>	<b>73%</b>	<b>1,927,947</b>	<b>61%</b>
<b>รวมหนี้สินและส่วนของผู้ถือหุ้น</b>	<b>2,432,753</b>	<b>100%</b>	<b>2,853,196</b>	<b>100%</b>	<b>3,193,558</b>	<b>100%</b>

**บริษัท สยามสตีลอินเตอร์เนชั่นแนล จำกัด (มหาชน)**  
งบกำไรขาดทุนเบ็ดเสร็จ  
สำหรับปีสิ้นสุดวันที่ 30 มิถุนายน 2556 และ 2555 และ 2554

	งบการเงินเฉพาะของบริษัท					
	2556		2555		2554	
	พันบาท	%	พันบาท	%	พันบาท	%
<b>รายได้</b>						
รายได้จากการขายและบริการ - สุทธิ	2,315,563	97%	3,189,205	94%	3,155,715	96%
รายได้จากการให้บริการรับเหมาก่อสร้าง	66,200	3%	194,811	6%	135,530	4%
<b>รวมรายได้</b>	<b>2,381,763</b>	<b>100%</b>	<b>3,384,016</b>	<b>100%</b>	<b>3,291,245</b>	<b>100%</b>
<b>ต้นทุน</b>						
ต้นทุนขายและบริการ	1,944,483	82%	2,491,341	74%	2,555,292	78%
ต้นทุนการให้บริการรับเหมาก่อสร้าง	60,298	2%	177,428	5%	119,781	3%
<b>รวมต้นทุน</b>	<b>2,004,781</b>	<b>84%</b>	<b>2,668,769</b>	<b>79%</b>	<b>2,675,073</b>	<b>81%</b>
<b>กำไรขั้นต้น</b>	<b>376,982</b>	<b>16%</b>	<b>715,247</b>	<b>21%</b>	<b>616,172</b>	<b>19%</b>
รายได้อื่น	70,197	3%	124,611	4%	75,443	2%
กำไร(ขาดทุน)จากอัตราแลกเปลี่ยนเงินตราต่างประเทศ	(28,435)	-1%	36,060	1%	3,980	-
เงินปันผลรับ	77,889	3%	42,713	1%	47,638	2%
<b>กำไรก่อนค่าใช้จ่าย</b>	<b>496,633</b>	<b>21%</b>	<b>918,631</b>	<b>27%</b>	<b>743,233</b>	<b>23%</b>
ค่าใช้จ่ายขายและบริหาร	577,650	24%	(559,720)	-16%	(456,206)	-13%
โอนกลับค่าเผื่อ (ค่าเผื่อ) หนี้สงสัยจะสูญและหนี้สูญ	(1,226)	-	12,163	-	4,730	-
โอนกลับค่าเผื่อ (ค่าเผื่อ) มูลค่าของเงินลงทุน	(3,006)	-	(8,531)	-	2,680	-
<b>กำไร(ขาดทุน)ก่อนต้นทุนทางการเงินและภาษีเงินได้</b>	<b>(85,249)</b>	<b>-4%</b>	<b>362,543</b>	<b>11%</b>	<b>294,437</b>	<b>9%</b>
ต้นทุนทางการเงิน	(2,908)	-	(2,765)	-	(14,778)	-
<b>กำไร(ขาดทุน)ก่อนภาษีเงินได้</b>	<b>(88,157)</b>	<b>-4%</b>	<b>359,778</b>	<b>11%</b>	<b>279,659</b>	<b>9%</b>
ภาษีเงินได้	-	-	(85,259)	-3%	(54,743)	-2%
<b>กำไร(ขาดทุน)เบ็ดเสร็จรวมสำหรับปี</b>	<b>(88,157)</b>	<b>-4%</b>	<b>274,519</b>	<b>8%</b>	<b>224,916</b>	<b>7%</b>
<b>การแบ่งปันกำไร(ขาดทุน)เบ็ดเสร็จ</b>						
ส่วนที่เป็นของบริษัท	(88,157)	-4%	274,519	8%	224,916	8%
ส่วนได้เสียที่ไม่อยู่ในอำนาจควบคุมในบริษัทย่อย	-	-	-	-	-	-
<b>กำไรเบ็ดเสร็จรวมสำหรับปี</b>	<b>(88,157)</b>	<b>-4%</b>	<b>274,519</b>	<b>8%</b>	<b>224,916</b>	<b>8%</b>
<b>กำไรต่อหุ้น</b>						
กำไรสุทธิส่วนที่เป็นของบริษัท (บาทต่อหุ้น)	(0.15)		0.46		0.38	
จำนวนหุ้นสามัญถ่วงเฉลี่ยถ่วงน้ำหนัก (หุ้น)	593,126		593,126		593,126	

**บริษัท สยามสตีลอินเตอร์เนชั่นแนล จำกัด (มหาชน) บริษัทย่อย และกิจการร่วมค้า**  
งบกระแสเงินสด  
สำหรับปีสิ้นสุดวันที่ 30 มิถุนายน 2556 และ 2555 และ 2554

	งบการเงินเฉพาะบริษัท		
	พันบาท		
	2556	2555	2554
<b>กระแสเงินสดจากกิจกรรมดำเนินงาน</b>			
กำไรก่อนภาษีเงินได้	(88,157)	359,778	279,659
<b>ปรับปรุงกำไรสุทธิเป็นเงินสดรับ (จ่าย) จากกิจกรรมดำเนินงาน:-</b>			
ค่าเสื่อมราคา	41,772	46,630	71,670
ค่าเผื่อ (โอนกลับค่าเผื่อ) การลดมูลค่าของเงินลงทุน	3,006	8,531	(2,680)
ค่าเผื่อ (โอนกลับค่าเผื่อ) หนี้สงสัยจะสูญและหนี้สูญ - สุทธิ	1,226	(12,163)	(4,730)
โอนกลับค่าเผื่อสินค้าล้มเหลวและลดมูลค่า - สุทธิ	(1,833)	(19,233)	(8,129)
กำไรจากการขายที่ดิน อาคาร และอุปกรณ์	(215)	(5,509)	(6,588)
ขาดทุน(กำไร)จากอัตราแลกเปลี่ยนเงินตราต่างประเทศที่ยังไม่เกิดขึ้น	24,873	(3,420)	17,114
ดอกเบี้ยจ่าย	2,907	2,764	14,778
ค่าใช้จ่ายตามภาระผูกพันสำหรับผลประโยชน์พนักงาน	1,949	1,684	-
<b>กระแสเงินสดจากการดำเนินงานก่อนการเปลี่ยนแปลง</b>			
<b>ในส่วนของสินทรัพย์และหนี้สินดำเนินงาน</b>	(14,472)	379,062	361,094
<b>สินทรัพย์ดำเนินงานลดลง (เพิ่มขึ้น)</b>			
ลูกหนี้การค้าจากการขายและให้บริการ			
- ลูกค้าทั่วไป	(43,324)	(191,603)	82,891
- บริษัทที่เกี่ยวข้อง	7,630	13,680	163
ลูกหนี้การค้าจากการให้บริการรับเหมาก่อสร้าง			
- ลูกค้าทั่วไป	-	-	-
- บริษัทที่เกี่ยวข้อง	14,164	56,769	234,387
รายได้ที่ยังไม่ได้เรียกชำระ			
- ลูกค้าทั่วไป	41,529	50,626	(78,094)
- บริษัทที่เกี่ยวข้อง	-	82,984	(12,422)
สินค้าคงเหลือ	54,603	428,682	205,994
ลูกหนี้และเงินทดรองจ่าย - บริษัทที่เกี่ยวข้อง	1,785	(4,878)	(642)
สินทรัพย์หมุนเวียนอื่น	39,517	41,540	8,412
ลูกหนี้เงินประกันผลงาน	(42,422)	(100,690)	(106,691)
สินทรัพย์ไม่หมุนเวียนอื่น	(10,790)	77,095	2,618

## บริษัท สยามสตีลอินเตอร์เนชั่นแนล จำกัด (มหาชน) บริษัทย่อย และกิจการร่วมค้า

## งบกระแสเงินสด

สำหรับปีสิ้นสุดวันที่ 30 มิถุนายน 2556 และ 2555 และ 2554

	งบการเงินเฉพาะบริษัท		
	พันบาท		
	2556	2555	2554
<b>หนี้สินดำเนินงานเพิ่มขึ้น (ลดลง)</b>			
เจ้าหนี้การค้า- ผู้ค้าทั่วไป	(109,111)	127,056	(41,666)
เจ้าหนี้และเงินที่รอจ่ายจากบริษัทที่เกี่ยวข้อง	(15,168)	22,385	(16,385)
เงินรับล่วงหน้าและเงินมัดจำค่าสินค้า	(66,900)	(533,615)	23,334
หนี้สินหมุนเวียนอื่น	(23,647)	(38,863)	119,645
หนี้สินผลประโยชน์พนักงาน	(1,990)	-	-
หนี้สินไม่หมุนเวียนอื่น	(3,680)	(3,566)	3,518
<b>เงินสดสุทธิได้มาจาก(ใช้ไป)ในการดำเนินงาน</b>	<b>(172,276)</b>	<b>406,664</b>	<b>786,156</b>
จ่ายดอกเบี้ย	(1,561)	(1,127)	(14,756)
จ่ายภาษีเงินได้	(233)	(106,619)	(36,602)
<b>เงินสดสุทธิได้มาจาก (ใช้ไป)ในกิจกรรมดำเนินงาน</b>	<b>(174,070)</b>	<b>298,918</b>	<b>734,798</b>
<b>กระแสเงินสดจากกิจกรรมลงทุน</b>			
เงินฝากธนาคารที่มีข้อจำกัดในการใช้ลดลง(เพิ่มขึ้น)	-	76,525	(55,848)
ซื้อที่ดิน อาคารและอุปกรณ์	(150,887)	(52,253)	(25,335)
เงินรับจากการจำหน่ายที่ดิน อาคารและอุปกรณ์	249	6,074	12,825
เงินลงทุนในบริษัทย่อยและกิจการร่วมค้าเพิ่มขึ้น	(21,560)	(25,000)	(180,000)
รับคืนเงินลงทุนในกิจการร่วมค้า	108	-	-
<b>เงินสดสุทธิใช้ไปในกิจกรรมลงทุน</b>	<b>(172,090)</b>	<b>5,346</b>	<b>(248,358)</b>
<b>กระแสเงินสดจากกิจกรรมจัดหาเงิน</b>			
เงินกู้ยืมระยะสั้นจากสถาบันการเงินเพิ่มขึ้น (ลดลง)	1,008	(63,444)	(146,224)
จ่ายเงินสดปันผล	(112,689)	(94,897)	(11,860)
<b>เงินสดสุทธิใช้ไปในกิจกรรมจัดหาเงิน</b>	<b>(111,681)</b>	<b>(158,341)</b>	<b>(158,084)</b>
<b>เงินสดและรายการเทียบเท่าเงินสดเพิ่มขึ้น (ลดลง) สุทธิ</b>	<b>(457,841)</b>	<b>145,923</b>	<b>328,356</b>
<b>เงินสดและรายการเทียบเท่าเงินสด ณ วันต้นปี</b>	<b>739,292</b>	<b>593,369</b>	<b>265,013</b>
<b>เงินสดและรายการเทียบเท่าเงินสด ณ วันสิ้นปี</b>	<b>281,451</b>	<b>739,292</b>	<b>593,369</b>



บริษัท สยามสตีลอินเตอร์เนชั่นแนล จำกัด (มหาชน) บริษัทย่อย และกิจการร่วมค้า  
งบแสดงการเปลี่ยนแปลงในส่วนของผู้ถือหุ้น  
สำหรับปีสิ้นสุดวันที่ 30 มิถุนายน 2556 และ 2555 และ 2554

	งบการเงินเฉพาะของบริษัท		
	พันบาท		
	2556	2555	2554
ทุนเรือนหุ้นที่ออกและชำระแล้ว			
ยอดต้นปี	593,126	593,126	593,126
เพิ่มระหว่างปี	-	-	-
ลดมูลค่าหุ้นระหว่างปี	-	-	-
ยอดสิ้นปี	593,126	593,126	593,126
ส่วนเกินมูลค่าหุ้น			
ยอดต้นปี	72,404	72,404	72,404
เพิ่มระหว่างปี	-	-	-
ลดมูลค่าหุ้นระหว่างปี	-	-	-
ยอดสิ้นปี	72,404	72,404	72,404
ทุนสำรองตามกฎหมาย			
ยอดต้นปี	59,313	59,313	59,313
เพิ่มระหว่างปี	-	-	-
ลดระหว่างปี	-	-	-
จัดสรรเป็นสำรองตามกฎหมาย	-	-	-
ยอดสิ้นปี	59,313	59,313	59,313
กำไรสะสม			
ยอดต้นปี	1,346,894	1,203,104	990,048
ผลกระทบการเปลี่ยนแปลงนโยบายการบัญชี			
- เกี่ยวกับผลประโยชน์พนักงาน	-	(35,832)	-
จ่ายเงินสดปันผล	(112,689)	(94,897)	(11,860)
กำไรสุทธิสำหรับปี	(88,157)	274,519	224,916
ยอดสิ้นปี	1,146,048	1,346,894	1,203,104
<b>รวมส่วนของผู้ถือหุ้น</b>	<b>1,870,890</b>	<b>2,071,737</b>	<b>1,927,947</b>

## 11.3 สรุปผลการดำเนินงานและฐานะการเงิน

(1) สรุปผลการดำเนินงานและฐานะการเงินของบริษัทฯ ปี 2555/2556 และ ปี 2554/2555\*

	พันบาท		
	ปี 2555/2556 (ก.ค.55 - มิ.ย.56)	ปี 2554/2555 (ก.ค.54 - มิ.ย.55)	% เปลี่ยนแปลง
<b>ผลการดำเนินงาน</b>			
รายได้รวมจากการขายและบริการ	3,558,815	4,479,375	-20.55%
รายได้อื่น	78,300	161,773	-51.60%
ส่วนแบ่งกำไรจากบริษัทร่วมตามวิธีส่วนได้เสีย	92,575	80,595	14.86%
ต้นทุนขายและบริการ	2,948,850	3,542,446	-16.76%
ค่าใช้จ่ายในการขายและบริหาร	740,288	682,807	8.42%
ต้นทุนทางการเงิน	2,908	2,765	5.17%
ภาษีเงินได้	21,284	113,819	-81.30%
ส่วนได้เสียที่ไม่อยู่ในอำนาจควบคุมในบริษัทย่อย	34,189	33,593	1.77%
<b>กำไรขั้นต้น</b>	<b>609,965</b>	<b>936,929</b>	<b>-34.90%</b>
กำไรก่อนต้นทุนทางการเงิน ภาษีเงินได้	40,552	496,490	-91.83%
กำไร (ขาดทุน) สุทธิ	(17,829)	346,313	-105.15%
กำไร (ขาดทุน) ต่อหุ้น (บาท)	(0.03)	0.58	-105.15%

หมายเหตุ \* ข้อมูลจากงบการเงินรวม

## (2) ตารางสรุปอัตราส่วนทางการเงินที่สำคัญ \*

รายการ		ปี 2554/2555 (ก.ค.54 - มิ.ย.55)	ปี 2554/2555 (ก.ค.54 - มิ.ย.55)	ปี 2553/2554 (ก.ค.53 - มิ.ย.54)
<b>อัตราส่วนวัดสภาพคล่อง</b>				
อัตราส่วนเงินทุนหมุนเวียน	(เท่า)	2.73	2.60	1.79
อัตราส่วนเงินทุนหมุนเวียนเร็ว	(เท่า)	1.88	1.85	0.99
Cash Cycle	(วัน)	74.66	72.89	103.77
<b>อัตราส่วนความสามารถในการทำกำไร</b>				
อัตรากำไรขั้นต้น	(ร้อยละ)	17.14	20.92	19.25
อัตรากำไร (ขาดทุน) จากการดำเนินงาน	(ร้อยละ)	(1.46)	9.28	8.56
อัตรากำไร (ขาดทุน) สุทธิ	(ร้อยละ)	(0.50)	7.73	7.57
อัตราผลตอบแทนจากส่วนของสินทรัพย์รวม	(ร้อยละ)	(0.42)	9.22	8.66
อัตราผลตอบแทนจากส่วนของผู้ถือหุ้น	(ร้อยละ)	(0.65)	12.99	12.86
อัตรากำไรสุทธิต่อหน่วยขาย	(ร้อยละ)	(20.55)	10.11	95.57
อัตราส่วนต้นทุนสินค้าที่ขายต่อหน่วยขาย	(ร้อยละ)	82.86	79.08	80.75
อัตราส่วนค่าใช้จ่ายในการขายและบริหารต่อหน่วยขาย	(ร้อยละ)	20.80	15.24	12.67
<b>ข้อมูลต่อหุ้น (บาท)</b>				
มูลค่าหุ้นที่ตราไว้	(บาท)	1	1	1
มูลค่าตามบัญชี	(บาท)	4.53	4.69	4.30
กำไร (ขาดทุน) ต่อหุ้น	(บาท)	(0.03)	0.58	0.52
<b>อัตราส่วนประสิทธิภาพ</b>				
อัตรามูลกำไรของลูกหนี้	(เท่า)	5.12	6.83	7.04
จำนวนวันในการเก็บหนี้	(วัน)	71	53	52
อัตรามูลกำไรของเจ้าหนี้	(เท่า)	5.85	6.39	5.83
จำนวนวันในจ่ายชำระหนี้	(วัน)	62	57	63
อัตรามูลกำไรของสินค้าคงเหลือ	(เท่า)	5.55	4.73	3.19
จำนวนวันในการขายสินค้า	(วัน)	66	77	114
อัตรามูลกำไรของสินทรัพย์หมุนเวียน	(เท่า)	1.85	1.97	1.78
อัตรามูลกำไรของสินทรัพย์ถาวร	(เท่า)	4.99	6.83	5.97
อัตรามูลกำไรของสินทรัพย์รวม	(เท่า)	1.01	1.18	1.09
<b>อัตราส่วนความสามารถในการชำระหนี้</b>				
อัตราส่วนหนี้สินต่อสินทรัพย์รวม	(เท่า)	0.20	0.24	0.34
อัตราส่วนสินทรัพย์ต่อส่วนของผู้ถือหุ้น	(เท่า)	1.25	1.32	1.53
อัตราส่วนแห่งหนี้	(เท่า)	0.25	0.32	0.53
อัตราส่วนความสามารถในการจ่ายดอกเบี้ย	(เท่า)	2.19	167.41	26.69

หมายเหตุ \* ข้อมูลจากงบการเงินรวม

### การวิเคราะห์ผลการดำเนินงาน

สำหรับปี 2555/2556 งบการเงินรวมของบริษัท มีรายได้รวม 3,559 ล้านบาท ลดลงจากปีก่อน 920 ล้านบาท หรือลดลงร้อยละ 21 จากปีก่อน เป็นผลมาจากยอดขายเฟอร์นิเจอร์และอาคารสำเร็จรูปอเนกประสงค์ต่างประเทศลดลงมาก เนื่องจากในปีนี้มีลูกค้างานโครงการพิเศษลดลง และไม่ใช่งานโครงการพิเศษขนาดใหญ่ จึงส่งผลให้ยอดขายในปีนี้ลดลง อย่างไรก็ตามในปีต่อไปบริษัทมีแผนดำเนินการพัฒนาบุคลากรด้านการตลาดและการผลิต และเพิ่มผลิตภัณฑ์ใหม่เพื่อตอบสนองความต้องการของลูกค้าและเพิ่มยอดขาย จึงเชื่อว่าแนวโน้มรายได้จะปรับตัวดีขึ้น

### รายได้รวม

งบการเงินรวมของบริษัท มีรายได้รวมปีนี้ 3,559 ล้านบาท ลดลงจากปีก่อน 920 ล้านบาท หรือลดลงร้อยละ 21 จากปีก่อน เป็นผลมาจาก

- รายได้จากการขายเฟอร์นิเจอร์และอาคารสำเร็จรูปอเนกประสงค์ในประเทศ ลดลงจากปีก่อน 48 ล้านบาท หรือลดลงร้อยละ 2 ส่วนใหญ่ลดลงจากยอดขายเฟอร์นิเจอร์ของลูกค้าตัวแทนจำหน่าย ผู้สำนักงานและลูกค้าเคลื่อนที่ ซึ่งปีก่อนมียอดขายจากลูกค้าที่ต้องการซื้อไปใช้ทดแทนและเพิ่มเติม หลังจากประสบภัยกับเหตุการณ์น้ำท่วมใหญ่ช่วงเดือนตุลาคมถึงเดือนธันวาคม 2554

- รายได้จากการขายเฟอร์นิเจอร์และอาคารสำเร็จรูปอเนกประสงค์ต่างประเทศ ลดลงจากปีก่อน 743 ล้านบาท หรือลดลงร้อยละ 38 โดยลดลงเนื่องจากในปี 2554/2555 ยังมียอดขายงานโครงการพิเศษของลูกค้าต่างประเทศซึ่งเป็นโครงการขนาดใหญ่ที่ต่อเนื่องตั้งแต่ปี 2552/2553 มาจบโครงการรับรู้รายได้จำนวนสุดท้ายในไตรมาส 1 ปี 2554/2555 รวมทั้งในปี 2554/2555 มียอดขายงานโครงการพิเศษของลูกค้าต่างประเทศรายอื่นอีก 3 ราย แต่สำหรับปี 2555/2556 มีลูกค้าต่างประเทศลดลง และงานโครงการพิเศษที่ได้รับไม่ใช่โครงการขนาดใหญ่ จึงส่งผลให้ยอดขายในปี 2555/2556 ลดลง

- รายได้จากงานรับเหมาก่อสร้าง ลดลงจากปีก่อน 129 ล้านบาท หรือลดลงร้อยละ 66 เนื่องจากปีก่อนมีรายได้จากงานรับเหมาก่อสร้าง 2 ราย ซึ่งรายหนึ่งจบโครงการ รับรู้รายได้ทั้งหมด และอีกรายหนึ่งรับรู้รายได้บางส่วน รวมรับรู้รายได้ 195 ล้านบาท แต่สำหรับปีนี้มียางงานรับเหมาก่อสร้าง 1 ราย มูลค่าน้อยกว่าปีก่อน โดยจบโครงการรับรู้รายได้ทั้งหมด รวมกับยอดรับรู้รายได้งานที่ค้างต่อเนื่องจากปีก่อน รวมรับรู้รายได้ปีนี้ 66 ล้านบาท

### รายได้อื่น

งบการเงินรวมของบริษัท มีรายได้อื่น 78 ล้านบาท ลดลงจากปีก่อน 84 ล้านบาท หรือลดลงร้อยละ 52 จากปีก่อน ส่วนใหญ่ลดลงเนื่องจาก ปีก่อนมีกำไรจากอัตราแลกเปลี่ยนเงินตราต่างประเทศ และได้รับเงินชดเชยภาษีอากรขาเข้า

### ต้นทุนขาย และค่าใช้จ่าย

- งบการเงินรวมของบริษัท มีต้นทุนขายรวม จำนวน 2,949 ล้านบาท ลดลงจากปีก่อน 593 ล้านบาท หรือลดลงร้อยละ 17 ซึ่งเป็นผลมาจากรายได้รวมลดลง ส่งผลให้ต้นทุนขายรวมลดลง สำหรับอัตราส่วนต้นทุนขายรวมต่อรายได้รวม ปี 2555/2556 และ ปี 2554/2555 เท่ากับร้อยละ 83 และ 79 ตามลำดับ ซึ่งอัตราส่วนต้นทุนขายรวมเพิ่มขึ้นเนื่องจาก อัตราค่าแรงที่ปรับตัวสูงขึ้นในปี ค่าขนส่ง ค่าพัฒนาและตรวจสอบคุณภาพสินค้า และส่วนหนึ่งเป็นผลจากอัตราต้นทุนคงที่ที่สูงขึ้นอันเนื่องมาจากรายได้รวมลดลงมาก

- งบการเงินรวมของบริษัท มีค่าใช้จ่ายในการขายและบริหาร จำนวน 740 ล้านบาท เพิ่มขึ้นจากปีก่อน 57 ล้านบาท หรือเพิ่มขึ้นร้อยละ 8 เป็นผลมาจากบริษัทมีค่าใช้จ่ายขายเพิ่มขึ้นจากค่าระวางสินค้าอาคารสำเร็จรูปอเนกประสงค์โครงการพิเศษต่างประเทศ ซึ่งปีนี้เงื่อนไขการขายส่วนใหญ่เป็น CIF สำหรับอัตราส่วนค่าใช้จ่ายในการขายและบริหารต่อรายได้รวม ปี 2555/2556 และ ปี 2554/2555 เท่ากับร้อยละ 21 และ 15 ตามลำดับ

- งบการเงินรวมของบริษัท มีภาษีเงินได้นิติบุคคล จำนวน 21 ล้านบาท ลดลงจากปีก่อน 93 ล้านบาท เนื่องมาจากกำไรก่อนภาษีเงินได้ลดลง ตามรายได้จากการขายและการให้บริการที่ลดลง

### กำไรขั้นต้น

- งบการเงินรวมของบริษัท มีกำไรขั้นต้นในปี 2555/2556 จำนวน 610 ล้านบาท ลดลงจากปีก่อน 327 ล้านบาท หรือลดลงร้อยละ 35 อัตรากำไรขั้นต้นปี 2555/2556 และปี 2554/2555 เท่ากับร้อยละ 17.14 และ 20.92 ตามลำดับ โดยอัตรากำไรขั้นต้นลดลงเนื่องมาจากรายได้รวมลดลง แต่มีอัตราต้นทุนขายเพิ่มขึ้นจากอัตราค่าแรงที่ปรับตัวสูงขึ้น ค่าขนส่ง ค่าพัฒนาและตรวจสอบคุณภาพสินค้า และส่วนหนึ่งเป็นผลจากอัตราต้นทุนคงที่ที่สูงขึ้นอันเนื่องมาจากรายได้รวมลดลงมาก

### กำไร (ขาดทุน) สุทธิ

งบการเงินรวมของบริษัท มีผลขาดทุนสุทธิ 18 ล้านบาท ซึ่งเป็นผลมาจากการลดลงของรายได้รวม รายได้อื่น อัตรากำไรขั้นต้น และการเพิ่มขึ้นของค่าใช้จ่ายในการขายและบริหาร สำหรับปี 2555/2556 มีอัตราขาดทุนสุทธิร้อยละ 0.50 และปี 2554/2555 มีอัตรากำไรสุทธิร้อยละ 7.73 โดยกำไรสุทธิลดลงจากปีก่อน 364 ล้านบาท หรือลดลงร้อยละ 105

**ฐานะการเงิน \* :-**

	พันบาท		
	ปี 2555/2556 ณ 30 มิ.ย. 56	ปี 2554/2555 ณ 30 มิ.ย. 55	% เปลี่ยนแปลง
สินทรัพย์รวม	3,355,809	3,678,040	-8.76%
หนี้สินรวม	669,016	837,701	-25.24%
ส่วนของผู้ถือหุ้น	2,686,793	2,783,123	3.46%
สินทรัพย์หมุนเวียนต่อหนี้สินหมุนเวียน (เท่า)	2.73	2.60	5.00
สินทรัพย์หมุนเวียนเร็วต่อหนี้สินหมุนเวียน (เท่า)	1.88	1.85	1.62
ความสามารถในการจ่ายดอกเบี้ย (เท่า)	2.19	167.41	-98.69
หนี้สินต่อส่วนของผู้ถือหุ้น (เท่า)	0.25	0.32	-21.88
* ข้อมูลจากงบการเงินรวม			

**การวิเคราะห์ฐานะการเงิน****สินทรัพย์รวม**

ณ สิ้นปี 2555/2556 งบการเงินรวมของบริษัท มีสินทรัพย์รวม 3,356 ล้านบาท ลดลงจากปีก่อน 322 ล้านบาท หรือลดลงร้อยละ 9 ซึ่งส่วนใหญ่มาจากการลดลงของเงินสดและรายการเทียบเท่าเงินสด

โครงสร้างสินทรัพย์รวมของงบการเงินรวมของบริษัท ณ สิ้นปี 2555/2556 ประกอบด้วย เงินสดและรายการเทียบเท่าเงินสดร้อยละ 13 ลูกหนี้การค้าสุทธิร้อยละ 21 สินค้าคงเหลือสุทธิร้อยละ 15 สินทรัพย์หมุนเวียนอื่นร้อยละ 1 เงินลงทุนในกิจการของบริษัทร่วมและบริษัทอื่นร้อยละ 18 ที่ดิน อาคาร และอุปกรณ์สุทธิร้อยละ 23 และสินทรัพย์ไม่หมุนเวียนอื่นร้อยละ 9 ในขณะที่โครงสร้างสินทรัพย์รวมของปีก่อน ประกอบด้วย เงินสดและรายการเทียบเท่าเงินสดร้อยละ 23 ลูกหนี้การค้าสุทธิร้อยละ 19 สินค้าคงเหลือสุทธิร้อยละ 15 สินทรัพย์หมุนเวียนอื่นร้อยละ 2 เงินลงทุนในกิจการของบริษัทร่วมและบริษัทอื่นร้อยละ 16 ที่ดิน อาคาร และอุปกรณ์สุทธิร้อยละ 18 และสินทรัพย์ไม่หมุนเวียนอื่นร้อยละ 7

- เงินสดและรายการเทียบเท่าเงินสด ณ สิ้นปี 2555/2556 มีจำนวน 451 ล้านบาท ลดลงจากปีก่อน 409 ล้านบาท เนื่องจากการจ่ายเงินสดปันผลให้กับผู้ถือหุ้นจากกำไรการดำเนินงานสำหรับปี 2554/2555 จำนวนเงิน 113 ล้านบาท และมีเงินสดใช้ไปในที่ดิน อาคาร และอุปกรณ์ จำนวนเงิน 154 ล้านบาท ซึ่งส่วนใหญ่เป็นการลงทุนปรับปรุงพื้นที่อาคาร โรงงานที่ปู่เจ้าและเครื่องจักรเพื่อเพิ่มประสิทธิภาพในการผลิต รวมทั้งมีเงินสดสุทธิลดลงจากใช้ไปในการดำเนินงาน เนื่องจากผลกำไรจากการดำเนินงานลดลง

- ลูกหนี้การค้า ณ สิ้นปี 2555/2556 มีจำนวน 699 ล้านบาท โดยเป็นลูกหนี้ยังไม่ถึงกำหนดชำระร้อยละ 41 เกินกำหนดชำระน้อยกว่าหรือเท่ากับ 3 เดือนร้อยละ 42 และมากกว่า 3 เดือนขึ้นไปร้อยละ 17 อย่างไร

ก็ตามลูกหนี้ดังกล่าวบริษัทและบริษัทย่อยและกิจการร่วมค้าได้ติดตามดูแลการเรียกชำระหนี้อย่างใกล้ชิด โดยลูกหนี้บางรายที่อยู่ระหว่างการติดตามหนี้ จะพิจารณาตั้งค่าเผื่อหนี้สงสัยจะสูญ ทั้งนี้ ณ สิ้นปี 2555/2556 มียอดค่าเผื่อหนี้สงสัยจะสูญ จำนวนเงิน 5 ล้านบาท ซึ่งบริษัทและบริษัทย่อยและกิจการร่วมค้าเห็นว่ามีความเพียงพอสำหรับอัตราหมุนเวียนของลูกหนี้ปีนี้ 5.12 เท่า ปีก่อน 6.83 เท่า และระยะเวลาเก็บหนี้เฉลี่ยปีนี้ 71 วัน ปีก่อน 53 วัน ซึ่งทั้งอัตราหมุนเวียนของลูกหนี้และระยะเวลาเก็บหนี้เฉลี่ยลดลงเนื่องจากปีนี้ยังมียอดคงเหลือลูกหนี้การค้าต่างประเทศจำนวนหนึ่งเป็นการค้าประกันผลงานซึ่งยังไม่ได้รับชำระจากลูกหนี้

- สินค้าคงเหลือ ณ สิ้นปี 2555/2556 มีจำนวน 503 ล้านบาท ลดลงจากปีก่อน 57 ล้านบาทหรือลดลงร้อยละ 10 มาจากสินค้าโครงการพิเศษต่างประเทศลดลง ซึ่งหากพิจารณาจากอัตราหมุนเวียนของสินค้าคงเหลือปีนี้พบว่าหมุนเวียนเร็วขึ้นกว่าปีก่อน โดยปีนี้มีอัตราหมุนเวียนของสินค้าคงเหลือ 5.55 เท่า และปีก่อน 4.73 เท่า

- เงินลงทุน ณ สิ้นปี 2555/2556 มีจำนวน 619 ล้านบาท เพิ่มขึ้นจากปีก่อน 41 ล้านบาทหรือเพิ่มขึ้นร้อยละ 7 เนื่องจากส่วนแบ่งในผลกำไรตามวิธีส่วนได้เสียของบริษัทร่วมรายหนึ่งเพิ่มขึ้น ส่งผลให้มูลค่าเงินลงทุนเพิ่มขึ้น

- ที่ดิน อาคาร และอุปกรณ์สุทธิ ณ สิ้นปี 2555/2556 มีจำนวน 767 ล้านบาท เพิ่มขึ้น 109 ล้านบาท หรือเพิ่มขึ้นร้อยละ 17 เนื่องจากมีการลงทุนปรับปรุงพื้นที่อาคาร โรงงานที่ปู่เจ้าและเครื่องจักรเพื่อเพิ่มประสิทธิภาพในการผลิต

### หนี้สินรวม

ณ สิ้นปี 2555/2556 งบการเงินรวมของบริษัท มีหนี้สินรวม 669 ล้านบาท ลดลงจากปีก่อน 226 ล้านบาท หรือลดลงร้อยละ 25 เนื่องจากเจ้าหนี้การค้า ณ สิ้นปี 2555/2556 มีจำนวน 420 ล้านบาท ลดลงจากปีก่อน 123 ล้านบาท เนื่องจากลดการซื้อวัตถุดิบสำหรับผลิตโครงการพิเศษต่างประเทศ ซึ่งมีจำนวนการผลิตลดลง และส่วนหนึ่งมาจากเงินรับล่วงหน้าและเงินมัดจำจากลูกค้าทั่วไปลดลง 65 ล้านบาท เนื่องจากส่งมอบงานโครงการพิเศษลูกค้าต่างประเทศจบในปี

### ส่วนของผู้ถือหุ้น

ณ สิ้นปี 2555/2556 งบการเงินรวมของบริษัท มีส่วนของผู้ถือหุ้น จำนวน 2,687 ล้านบาท ปีก่อนจำนวน 2,783 ล้านบาท ลดลงจากปีก่อน 96 ล้านบาท หรือลดลงร้อยละ 3 เนื่องจากในปีนี้งบการเงินรวมของบริษัท มีผลขาดทุนสุทธิ 18 ล้านบาท ส่วนได้เสียที่ไม่อยู่ในอำนาจควบคุมในบริษัทย่อย เพิ่มขึ้น 35 ล้านบาท และจ่ายเงินปันผล จำนวน 113 ล้านบาท

มูลค่าหุ้นตามบัญชี ณ วันที่ 30 มิถุนายน 2556 เท่ากับ 4.53 บาทต่อหุ้น ปีก่อนเท่ากับ 4.69 บาทต่อหุ้น ลดลงจากปีก่อน 0.16 บาทต่อหุ้น หรือลดลงร้อยละ 3

### สภาพคล่อง และอัตราส่วนทางการเงินที่สำคัญ

สภาพคล่องของงบการเงินรวมของบริษัท สำหรับปีสิ้นสุดวันที่ 31 มิถุนายน 2556 มีเงินสดคงเหลือ ณ วันสิ้นปี เท่ากับ 451 ล้านบาท ปีก่อนเท่ากับ 860 ล้านบาท มีกระแสเงินสดลดลงจากปีก่อน 409 ล้านบาท เนื่องจาก

กระแสเงินสดจากกิจกรรมดำเนินงานลดลง 193 ล้านบาท เนื่องมาจากผลกำไรจากการดำเนินงานที่ลดลง ทำให้ต้องใช้เงินสดไปในกิจกรรมดำเนินงานไม่มีเงินสดเพิ่มขึ้น ทั้งนี้ในปีต่อไปบริษัทมีแผนดำเนินการพัฒนาบุคลากรด้านการตลาดและการผลิต และเพิ่มผลิตภัณฑ์ใหม่เพื่อตอบสนองความต้องการของลูกค้าและเพิ่มยอดขาย จึงเชื่อว่าจะมีกระแสเงินสดเพิ่มจากกิจกรรมดำเนินงาน

กระแสเงินสดจากกิจกรรมการลงทุนลดลง 104 ล้านบาท โดยใช้ไปในที่ดิน อาคาร และอุปกรณ์ จำนวนเงิน 154 ล้านบาท ซึ่งส่วนใหญ่เป็นการลงทุนปรับปรุงพื้นที่อาคาร โรงงานที่ปู่เจ้าฯ และเครื่องจักรเพื่อเพิ่มประสิทธิภาพในการผลิต และมีเงินสดปันผลรับจากบริษัทร่วม จำนวนเงิน 48 ล้านบาท

กระแสเงินสดจากกิจกรรมจัดหาเงินลดลง 112 ล้านบาท ส่วนใหญ่ลดลงจากการจ่ายเงินปันผลให้กับผู้ถือหุ้นสำหรับผลกำไรการดำเนินงานปี 2554/2555

สำหรับอัตราส่วนเงินทุนหมุนเวียนเพิ่มขึ้นจาก 2.60 เท่า ณ สิ้นปี 2554/2555 เป็น 2.73 เท่า ณ สิ้นปี 2555/2556 และอัตราส่วนเงินทุนหมุนเวียนเร็วเพิ่มขึ้นจาก 1.85 เท่า ณ สิ้นปี 2554/2555 เป็น 1.88 เท่า ณ สิ้นปี 2555/2556 ซึ่งอัตราส่วนทั้งสองแสดงให้เห็นถึงสภาพคล่องที่ดีของบริษัทและบริษัทย่อยและกิจการร่วมค้า

เมื่อพิจารณาในด้านความสามารถในการชำระหนี้ในปี 2555/2556, 2554/2555 และ 2553/2554 บริษัทและบริษัทย่อยและกิจการร่วมค้า ยังคงมีความสามารถในการชำระหนี้ในระดับดี พิจารณาจากอัตราส่วนหนี้สินต่อส่วนของผู้ถือหุ้น ในช่วง 3 ปีที่ผ่านมาแสดงตัวเลขในระดับที่ค่อนข้างต่ำเท่ากับ 0.25, 0.32 และ 0.53 เท่า ตามลำดับ

#### 11.4 ค่าตอบแทนของผู้สอบบัญชี

(บาท)

รายการ	จำนวนเงิน
ค่าตอบแทนจากการสอบบัญชีประจำปี 2555/2556	1,720,000
ค่าบริการอื่นๆ	ไม่มี



## 12. ข้อมูลอื่นที่เกี่ยวข้อง

### ข้อมูลของบุคคลที่มีผลประโยชน์ร่วม

#### บริษัทย่อย

1. ชื่อ : บริษัท สยามโอคามูระอินเตอร์เนชั่นแนล จำกัด  
 ที่ตั้งสำนักงาน : 3199 อาคารมาลีนนท์ ทาวเวอร์ ชั้น 19 ถนนพระราม 4  
 แขวงคลองตัน เขตคลองเตย กรุงเทพมหานคร 10110  
 โทรศัพท์ : 0 2661 5474 - 9  
 ประเภทกิจการ : จำหน่ายเฟอร์นิเจอร์สำนักงาน เฟอร์นิเจอร์ซึ่งใช้ในที่  
 สาธารณะ (PUBLIC INTERIOR FURNITURE)  
 จดทะเบียนเป็นบริษัทจำกัดเมื่อ : วันที่ 20 มีนาคม 2539  
 ใบอนุญาตให้ประกอบธุรกิจ : ทะเบียนเลขที่ 0105539035011  
 จำนวนผู้ถือหุ้นทั้งสิ้น : ณ วันที่ 30 มิถุนายน 2556 จำนวน 7 ราย  
 ผู้ถือหุ้นรายใหญ่ :

รายชื่อผู้ถือหุ้น	จำนวนหุ้น	ร้อยละของ จำนวนหุ้นทั้งหมด
1. บริษัท สยามสตีลอินเตอร์เนชั่นแนล จำกัด (มหาชน)	101,993	51.00
2. บริษัท โอคามูระ คอร์ปอเรชั่น จำกัด	98,000	49.00
3. กลุ่มคุณานันท์กุล	7	----
รวม	200,000	100.00

#### คณะกรรมการ

:

- |                                  |                                   |
|----------------------------------|-----------------------------------|
| 1. นายวันชัย คุณานันท์กุล *      | 2. นายสุรศักดิ์ คุณานันท์กุล * ** |
| 3. นางนภาพร หุณจนะเสวี * **      | 4. นายสุรพล คุณานันท์กุล * **     |
| 5. นายสิทธิชัย คุณานันท์กุล * ** | 6. นายคิคุโอะ นาคามูระ            |
| 7. นายยุกิมิสึ อูเมดะ            | 8. นายเทอิจิ โทชิคะ               |
| 9. นายเทซึยะ อิโตะ               |                                   |

\* เป็นกรรมการในบริษัท “SIAM”

\*\* เป็นบุตรของนายวันชัย คุณานันท์กุล

2. ชื่อ : บริษัท ศรีเจริญอินเตอร์เนชั่นแนล จำกัด  
ที่ตั้งสำนักงาน : 64 หมู่ที่ 18 ตำบลบางหญ้าแพรก อำเภอพระประแดง  
จังหวัดสมุทรปราการ 10130  
โทรศัพท์ : 0 2384 2876  
ประเภทกิจการ : จำหน่ายเฟอร์นิเจอร์สำนักงานและชิ้นส่วนเฟอร์นิเจอร์  
ต่างๆ  
จดทะเบียนเป็นบริษัทจำกัดเมื่อ : วันที่ 17 พฤษภาคม 2539  
ใบอนุญาตให้ประกอบธุรกิจ : ทะเบียนเลขที่ 0105539057391  
จำนวนผู้ถือหุ้นทั้งสิ้น : ณ วันที่ 30 มิถุนายน 2556 จำนวน 7 ราย  
ผู้ถือหุ้นรายใหญ่ :

รายชื่อผู้ถือหุ้น	จำนวนหุ้น	ร้อยละของ จำนวนหุ้นทั้งหมด
1. บริษัท สยามสตีลอินเตอร์เนชั่นแนล จำกัด (มหาชน)	7,499,993	100.00
2. กลุ่มคุณานันทกุล	7	-----
รวม	7,500,000	100.00

คณะกรรมการ :

1. นายวันชัย คุณานันทกุล \*
2. นายสุรศักดิ์ คุณานันทกุล \* \*\*

\* เป็นกรรมการในบริษัท “SIAM”

\*\* เป็นบุตรของนายวันชัย คุณานันทกุล

3. ชื่อ : บริษัท สยามสตีล โอซี จำกัด
- ที่ตั้งสำนักงาน : 51 หมู่ที่ 2 ตำบลบางหญ้าแพรก อำเภอพระประแดง  
จังหวัดสมุทรปราการ 10130
- โทรศัพท์ : 0 2384 2876
- ประเภทกิจการ : จำหน่ายอาคารสำเร็จรูป พนักงันห้อง และผลิตภัณฑ์ที่  
เกี่ยวเนื่อง ชิ้นส่วนอุตสาหกรรมต่างๆ และผลิตภัณฑ์ที่  
เกี่ยวเนื่อง ให้แก่ลูกค้าภายในประเทศ และประเทศต่าง ๆ  
ในอาเซียน
- จดทะเบียนเป็นบริษัทจำกัดเมื่อ : วันที่ 3 พฤษภาคม 2556
- ใบอนุญาตให้ประกอบธุรกิจ : ทะเบียนเลขที่ 0115556009685
- จำนวนผู้ถือหุ้นทั้งสิ้น : ณ วันที่ 30 มิถุนายน 2556 จำนวน 5 ราย
- ผู้ถือหุ้นรายใหญ่ :

รายชื่อผู้ถือหุ้น	จำนวนหุ้น	ร้อยละของ จำนวนหุ้นทั้งหมด
1. บริษัท สยามสตีลอินเตอร์เนชั่นแนล จำกัด (มหาชน)	101,997	51.00
2. บริษัท โอเรียนท์ คอร์ปอเรชั่น จำกัด	98,000	49.00
3. กลุ่มคุณานันทกุล	3	-----
รวม	200,000	100.00

คณะกรรมการ :

- |                                  |                             |
|----------------------------------|-----------------------------|
| 1. นายสุรศักดิ์ คุณานันทกุล * ** | 2. นางนภาพร หุณฑนะเสวี * ** |
| 3. นายสุรพล คุณานันทกุล * **     | 4. นายอัทสุมิ โคอิเดะ       |
| 5. นายยูจิ ยามาตะ                |                             |

\* เป็นกรรมการในบริษัท “SIAM”

\*\* เป็นบุตรนายวันชัย คุณานันทกุล

**บริษัทร่วม**

1. ชื่อ : บริษัท สยามโอคามูระสตีล จำกัด  
 ที่ตั้งสำนักงาน : 51/5 หมู่ 2 ถนนปู่เจ้าสมิงพราย ตำบลบางหญ้าแพรก  
 อำเภอพระประแดง จังหวัดสมุทรปราการ  
 โทรศัพท์ : 0 2384 0075, 0 2394 4631  
 ประเภทกิจการ : ผลิตและจำหน่ายเฟอร์นิเจอร์ระบบโอเอและอุปกรณ์  
 เพื่อส่งออกเป็นหลัก  
 จดทะเบียนเป็นบริษัทจำกัดเมื่อ : วันที่ 3 มีนาคม 2531  
 ใบอนุญาตให้ประกอบธุรกิจ : ทะเบียนเลขที่ 0115531000757  
 จำนวนผู้ถือหุ้นทั้งสิ้น : ณ วันที่ 30 มิถุนายน 2556 จำนวน 8 ราย  
 ผู้ถือหุ้นรายใหญ่ :

รายชื่อผู้ถือหุ้น	จำนวนหุ้น	ร้อยละของ จำนวนหุ้นทั้งหมด
1. บริษัท สยามสตีลอินเตอร์เนชั่นแนล จำกัด (มหาชน)	351,994	40.00
2. บริษัท โอคามูระ คอร์ปอเรชั่น จำกัด	176,000	20.00
3. บริษัท คันไซ-โอคามูระ เอ็ม.เอฟ.จี จำกัด	176,000	20.00
4. บริษัท เมทัลวัน คอร์ปอเรชั่น จำกัด	176,000	20.00
5. กลุ่มคุณานันทกุล	4	----
6. อื่นๆ	2	----
รวม	880,000	100.00

## คณะกรรมการ :

- |                              |                                  |
|------------------------------|----------------------------------|
| 1. นายวันชัย คุณานันทกุล *   | 2. นายสุรศักดิ์ คุณานันทกุล * ** |
| 3. นายสุรพล คุณานันทกุล * ** | 4. นายยุกิมิสี่ อูเมคะ           |
| 5. นายเคนนิชิ ยามาอิ         | 6. นายโทชิยุกิ อิชิคุโร          |
| 7. นายยูจิ โยชิคาวะ          |                                  |

\* เป็นกรรมการในบริษัท “SIAM”

\*\* เป็นบุตรนายวันชัย คุณานันทกุล

2. ชื่อ : บริษัท ศูนย์บริการเหล็กสยาม จำกัด (มหาชน)  
ที่ตั้งสำนักงาน : 51/3 หมู่ 2 ถนนปู้เจ้าสมิงพราย ตำบลบางหญ้าแพรก  
อำเภอพระประแดง จังหวัดสมุทรปราการ  
โทรศัพท์ : 0 2385 9258-66, 0 2754 5845-9  
ประเภทกิจการ : ผลิตชิ้นส่วนโลหะขึ้นต้นสำหรับอุตสาหกรรมต่างๆ  
เช่น อุตสาหกรรมยานยนต์ เฟอ์นเจอร์ เครื่องใช้ไฟฟ้า  
และอิเล็กทรอนิกส์และอุตสาหกรรมก่อสร้าง เป็นต้น  
จดทะเบียนแปรสภาพเป็นบริษัทมหาชน : วันที่ 8 มิถุนายน 2537  
จำกัดเมื่อ  
ใบอนุญาตให้ประกอบธุรกิจ : ทะเบียนเลขที่ 0107537002052  
จำนวนผู้ถือหุ้นทั้งสิ้น : ณ วันที่ 30 มิถุนายน 2556 จำนวน 175 ราย  
ผู้ถือหุ้นรายใหญ่ :

รายชื่อผู้ถือหุ้น	จำนวนหุ้น	ร้อยละของ จำนวนหุ้นทั้งหมด
1. บริษัท โอกายา แอนด์ คอมปานี จำกัด(ประเทศญี่ปุ่น)	17,920,000	28.00
2. บริษัท สยามสตีลอินเตอร์เนชั่นแนล จำกัด (มหาชน)	13,445,600	21.01
3. กลุ่มคุณานันทกุล	5,429,960	8.48
4. Metal One Corporation	4,480,000	7.00
5. บริษัท ไทยเอ็นวีดีอาร์ จำกัด	3,415,600	5.34
6. อื่นๆ	19,308,828	30.17
รวม	63,999,988	100.00

## คณะกรรมการ :

- |                              |                                  |
|------------------------------|----------------------------------|
| 1. นายวันชัย คุณานันทกุล *   | 2. นายสุรศักดิ์ คุณานันทกุล * ** |
| 3. นายวิจารณ์ ขวัญจันทร์     | 4. นางอรชร คุณานันทกุล * ***     |
| 5. นายอิโรยูกิ อิโนะจิมิ     | 6. นายพงษ์ศักดิ์ อังสุพันธุ์     |
| 7. นายโตชิอากิ ไชโต้         | 8. นายชิงจิ อันราคุ              |
| 9. นายสุรพล คุณานันทกุล * ** | 10. นายสิทธิชัย คุณานันทกุล * ** |
| 11. นางนภาพร หุณจนะเสวี * ** | 12. นายอิโรชิ เอโนโมโต้          |
| 13. นายวิชิต วุฒิสัมบัติ     | 14. รศ.ดร.สุจรีต คุณธนกุลวงศ์    |
| 15. ดร.คำริ สุโขชนัง         |                                  |

\* เป็นกรรมการในบริษัท “SIAM”

\*\* เป็นบุตรของนายวันชัย คุณานันทกุล

\*\*\* เป็นภรรยาของนายวันชัย คุณานันทกุล

**บริษัทอื่นๆ**

1. ชื่อ : บริษัท สยามสตีลกรุ๊ปอินเตอร์เนชั่นแนล จำกัด  
 ที่ตั้งสำนักงาน : 51 หมู่ 2 ถนนปู่เจ้าสมิงพราย ตำบลบางหญ้าแพรก  
 : อำเภอพระประแดง จังหวัดสมุทรปราการ  
 โทรศัพท์ : 0 2384 2876, 0 2384 3040  
 ประเภทกิจการ : เป็นบริษัทร่วมลงทุน (Holding Company)  
 จดทะเบียนเป็นบริษัทจำกัดเมื่อ : วันที่ 15 มิถุนายน 2530  
 ใบอนุญาตให้ประกอบธุรกิจ : ทะเบียนเลขที่ 0115530000982  
 จำนวนผู้ถือหุ้นทั้งสิ้น : ณ วันที่ 30 มิถุนายน 2556 จำนวน 20 ราย  
 ผู้ถือหุ้นรายใหญ่ :

รายชื่อผู้ถือหุ้น	จำนวนหุ้น	ร้อยละของ จำนวนหุ้นทั้งหมด
1. กลุ่มคุณานันท์กุล	6,991,350	87.39
2. OKAYA & CO., LTD.	1,000,000	12.50
3. อื่นๆ	8,650	0.11
รวม	8,000,000	100.00

คณะกรรมการ :

1. นายวันชัย คุณานันท์กุล \*

\* เป็นกรรมการในบริษัท "SIAM"

2. ชื่อ : บริษัท พานาโซนิค อีโค โซลูชั่นส์ สตีล(ประเทศไทย) จำกัด  
ที่ตั้งสำนักงาน : 51/4 หมู่ 2 ตำบลบางหญ้าแพรก อำเภอพระประแดง  
จังหวัดสมุทรปราการ  
โทรศัพท์ : 0 2384 2781-6  
ประเภทกิจการ : ผลิตและจำหน่ายวัสดุอุปกรณ์ไฟฟ้าที่ใช้ในการก่อสร้าง  
เช่น ท่อร้อยสายไฟ และอุปกรณ์ต่อเนื่อง  
จดทะเบียนเป็นบริษัทจำกัดเมื่อ : วันที่ 14 กรกฎาคม 2530  
ใบอนุญาตให้ประกอบธุรกิจ : ทะเบียนเลขที่ 0115530001199  
จำนวนผู้ถือหุ้นทั้งสิ้น : ณ วันที่ 30 มิถุนายน 2556 จำนวน 5 ราย  
ผู้ถือหุ้นรายใหญ่ :

รายชื่อผู้ถือหุ้น	จำนวนหุ้น	ร้อยละของ จำนวนหุ้นทั้งหมด
1.บริษัท พานาโซนิค อีโค โซลูชั่นส์ สตีล ไพพ์ แอนด์ ทิว จำกัด	1,581,000	93.00
2. บริษัท สยามสตีลอินเตอร์เนชั่นแนล จำกัด (มหาชน)	84,996	5.00
3.บริษัท พานาโซนิค อีโค โซลูชั่นส์ เซลล์(ประเทศไทย) จำกัด	34,000	2.00
4. กลุ่มคุณานันทกุล	4	-----
รวม	1,700,000	100.00

คณะกรรมการ :

1. นายวันชัย คุณานันทกุล \*
2. นายมาซาฮิโกะ อุเอดะ
3. นายโยชิโอะ ทานากะ
4. นายชูจิ โอคายามา
5. นายทาคาชิ ชิบูย่า

\* เป็นกรรมการในบริษัท “SIAM”

3. ชื่อ : บริษัท สยามนิปปอนสตีลไพพ์ จำกัด  
ที่ตั้งสำนักงาน : 60/5 หมู่ 3 ตำบลมาบยางพร อำเภอปลวกแดง  
จังหวัดระยอง  
โทรศัพท์ : 0 3889 1375-6  
ประเภทกิจการ : ผลิตและจำหน่ายท่อเหล็ก ตลอดจนอะไหล่และชิ้นส่วน  
ของท่อดังกล่าวเพื่อใช้ในอุตสาหกรรมต่าง ๆ โดยเฉพาะ  
อย่างยิ่งอุตสาหกรรมยานยนต์  
จดทะเบียนเป็นบริษัทจำกัดเมื่อ : วันที่ 26 พฤษภาคม 2538  
ใบอนุญาตให้ประกอบธุรกิจ : ทะเบียนเลขที่ 0105538063282  
จำนวนผู้ถือหุ้นทั้งสิ้น : ณ วันที่ 30 มิถุนายน 2556 จำนวน 10 ราย  
ผู้ถือหุ้นรายใหญ่ :

รายชื่อผู้ถือหุ้น	จำนวนหุ้น	ร้อยละของ จำนวนหุ้นทั้งหมด
1. บริษัท นิปปอนสตีล คอร์ปอเรชั่น จำกัด	4,734,901	60.47
2. บริษัท เมทอล วัน คอร์ปอเรชั่น จำกัด	1,007,425	12.87
3. บริษัท โอคาฮา คอมปานี จำกัด	968,175	12.36
4. บริษัท โตโยต้า ทูโซ คอร์ปอเรชั่น จำกัด	484,087	6.18
5. นายวันชัย คุณานันทกุล	314,000	4.01
6. บริษัท นิปปอนสตีล เทคดิง จำกัด	201,486	2.57
7. บริษัท ช.สยามสุริยะ จำกัด	39,250	0.50
8. บริษัท โตชิคา โกลีเยว จำกัด	37,501	0.48
8. บริษัท ศูนย์บริการเหล็กสยาม จำกัด (มหาชน)	23,550	0.30
9. บริษัท โตโยต้า ทูโซ (ไทยแลนด์) จำกัด	19,625	0.25
รวม	7,830,000	100.00

## คณะกรรมการ

- |                          |                     |
|--------------------------|---------------------|
| 1. นายเทวธิชา ทาคาโมโตะ  | 2. นายอิโรโทชิ เมระ |
| 3. นายอิโรยูกิ อิโนุกุชิ | 4. นายอะกิระ ชินโจ  |
| 5. นายโอบุซุโนะ คาซุนาริ |                     |



4. ชื่อ : บริษัท สยามสตีลชีวิลโปรดักส์ จำกัด  
 ที่ตั้งสำนักงาน : 51/8 หมู่ 18 ถนนปู่เจ้าสมิงพราย ตำบลบางหญ้าแพรก  
 อำเภอพระประแดง จังหวัดสมุทรปราการ  
 โทรศัพท์ : 0 2722 5492  
 ประเภทกิจการ : ผลิตและจำหน่ายผลิตภัณฑ์ใช้ในการก่อสร้าง วัสดุก่อสร้าง  
 วัสดุใช้ในการตกแต่งอาคาร  
 จดทะเบียนเป็นบริษัทจำกัดเมื่อ : วันที่ 11 เมษายน 2540  
 ใบอนุญาตให้ประกอบธุรกิจ : ทะเบียนเลขที่ 0245540000305  
 จำนวนผู้ถือหุ้นทั้งสิ้น : ณ วันที่ 30 มิถุนายน 2556 จำนวน 7 ราย  
 ผู้ถือหุ้นรายใหญ่ :

รายชื่อผู้ถือหุ้น	จำนวนหุ้น	ร้อยละของ จำนวนหุ้นทั้งหมด
1. บริษัท สยามสตีลกรุ๊ปอินเตอร์เนชั่นแนล จำกัด	499,993	100.00
2. กลุ่มคุณานันทกุล	7	-----
รวม	500,000	100.00

คณะกรรมการ :

1. นายวันชัย คุณานันทกุล \*
2. นายสุรศักดิ์ คุณานันทกุล \* \*\*

\* เป็นกรรมการของ SIAM

\*\* เป็นบุตรของนายวันชัย คุณานันทกุล

5. ชื่อ : บริษัท ยูนิตี้ เซอร์วิสเซส จำกัด  
 ที่ตั้งสำนักงาน : 51/29 หมู่ 2 ถนนปู่เจ้าสมิงพราย ตำบลบางหญ้าแพรก  
 อำเภอพระประแดง จังหวัดสมุทรปราการ  
 โทรศัพท์ : 0 2385 2876, 0 2384 3040  
 ประเภทกิจการ : ให้บริการด้านการจัดการสาธารณูปโภคแก่บริษัทต่างๆ  
 ในกลุ่มสยามสตีล  
 จดทะเบียนเป็นบริษัทจำกัดเมื่อ : วันที่ 21 กันยายน 2543  
 ใบอนุญาตให้ประกอบธุรกิจ : ทะเบียนเลขที่ 0115543006062  
 จำนวนผู้ถือหุ้นทั้งสิ้น : ณ วันที่ 30 มิถุนายน 2556 จำนวน 8 ราย  
 ผู้ถือหุ้นรายใหญ่ :

รายชื่อผู้ถือหุ้น	จำนวนหุ้น	ร้อยละของ จำนวนหุ้นทั้งหมด
1. กลุ่มคุณานันทกุล	99,500	99.50
2. อื่นๆ	500	0.50
รวม	100,000	100.00

คณะกรรมการ :

- |                            |                                  |
|----------------------------|----------------------------------|
| 1. นายวันชัย คุณานันทกุล * | 2. นายสุรศักดิ์ คุณานันทกุล * ** |
| 3. นายสมบุญ บัญประเสริฐ    | 4. นางกุญแจณี แซ่เจ็ง ****       |

\* เป็นกรรมการของ SIAM

\*\* เป็นบุตรของนายวันชัย คุณานันทกุล

\*\*\*\* เป็นมารดาของนายวันชัย คุณานันทกุล

6. ชื่อ : บริษัท ยูเนี่ยน ออโตพาร์ทส มานูแฟคเจอริง จำกัด  
ที่ตั้งสำนักงาน : 102 หมู่ 6 ถนนปู่เจ้าสมิงพราย ตำบลสำโรงใต้  
อำเภอพระประแดง จังหวัดสมุทรปราการ
- โทรศัพท์ : 0 2384 3510-3, 0 2384 3375-6
- ประเภทกิจการ : ผลิต จำหน่ายในประเทศ และ ส่งออกชิ้นส่วนยานยนต์ เช่น  
วงล้อมอเตอร์ไซด์ ซึ่ลวดพร้อมตัวซี่
- จดทะเบียนเป็นบริษัทจำกัดเมื่อ : วันที่ 3 สิงหาคม 2525
- ใบอนุญาตให้ประกอบธุรกิจ : ทะเบียนเลขที่ 0105525027819
- จำนวนผู้ถือหุ้นทั้งสิ้น : ณ วันที่ 30 มิถุนายน 2556 จำนวน 6 ราย
- ผู้ถือหุ้นรายใหญ่ :

รายชื่อผู้ถือหุ้น	จำนวนหุ้น	ร้อยละของ จำนวนหุ้นทั้งหมด
1. บริษัท โอคาญา แอนด์ คอมพานี จำกัด	34,397,619	98.28
2. กลุ่มคุณานันทกุล	602,181	1.72
3. อื่นๆ	200	-
รวม	35,000,000	100.00

คณะกรรมการ :

- |                            |                                 |
|----------------------------|---------------------------------|
| 1. นายวันชัย คุณานันทกุล * | 2. นายสิทธิชัย คุณานันทกุล * ** |
| 3. นาย เซอิชิ ฮัตโตริ      | 4. นายโทชิอะกิ บาบะ             |
| 5. นายยาสุยูกิ โอโซดะ      | 6. นายชินอิจิ นาคาชิม่า         |
| 7. นายอิโรยูกิ อิโนะกุชิ   | 8. นายมาโคโตะ โนดะ              |

\* เป็นกรรมการของ SIAM

\*\* เป็นบุตรของนายวันชัย คุณานันทกุล

7. ชื่อ : บริษัท ฟอร์ไมก้า (ประเทศไทย) จำกัด  
 ที่ตั้งสำนักงาน : 51/27 หมู่ 2 ถนนปู่เจ้าสมิงพราย ตำบลบางหญ้าแพรก  
 อำเภอพระประแดง จังหวัดสมุทรปราการ  
 โทรศัพท์ : 0 384 7536-7, 0 2755 8525  
 ประเภทกิจการ : ผลิตและจำหน่ายผลิตภัณฑ์เคลือบพลาสติก (Laminates)  
 แผ่นใสที่ทนความดันสูง  
 จดทะเบียนเป็นบริษัทจำกัดเมื่อ : วันที่ 15 มีนาคม 2532  
 ใบอนุญาตให้ประกอบธุรกิจ : ทะเบียนเลขที่ 0115532000866  
 จำนวนผู้ถือหุ้นทั้งสิ้น : ณ วันที่ 30 มิถุนายน 2556 จำนวน 5 ราย  
 ผู้ถือหุ้นรายใหญ่ :

รายชื่อผู้ถือหุ้น	จำนวนหุ้น	ร้อยละของ จำนวนหุ้นทั้งหมด
1. ฟอร์ไมก้า เนเตอร์แลนด์ บี.วี.	1,891,921	95.00
2. บริษัท สยามสตีลอินเตอร์เนชั่นแนล จำกัด(มหาชน)	99,574	5.00
3. อื่นๆ	5	---
รวม	1,991,500	100.00

- คณะกรรมการ :
- |                             |                                 |
|-----------------------------|---------------------------------|
| 1. นายวันชัย คุณานันท์กุล * | 2. นางสาวสมจิตร มหาเจริญเกียรติ |
| 3. นายเชง-ลิน เฟรด หว่อง    | 4. นายดาว สุข หว่อง             |

\* เป็นกรรมการของ SIAM

## ส่วนที่ 2

### การรับรองความถูกต้องของข้อมูล

“บริษัทฯ ได้สอบทานข้อมูลในแบบแสดงรายการข้อมูลประจำปีฉบับนี้แล้ว ด้วยความระมัดระวัง บริษัทฯ ขอรับรองว่า ข้อมูลดังกล่าวถูกต้องครบถ้วน ไม่เป็นเท็จ ไม่ทำให้ผู้อื่นสำคัญผิดหรือไม่ขาดข้อมูลที่ควรต้องแจ้งในสาระสำคัญ นอกจากนี้ บริษัทฯ ขอรับรองว่า

(1) งบการเงินและข้อมูลทางการเงินที่สรุปมาในแบบแสดงรายการข้อมูลประจำปี ได้แสดงข้อมูลอย่างถูกต้องครบถ้วนในสาระสำคัญเกี่ยวกับฐานะการเงิน ผลการดำเนินงาน และกระแสเงินสดของบริษัทฯ และบริษัทย่อยแล้ว

(2) บริษัทฯ ได้จัดให้มีระบบการเปิดเผยข้อมูลที่ดี เพื่อให้แน่ใจว่าบริษัทฯ ได้เปิดเผยข้อมูลในส่วนที่เป็นสาระสำคัญทั้งของบริษัทฯ และบริษัทย่อยอย่างถูกต้องครบถ้วนแล้ว รวมทั้งควบคุมดูแลให้มีการปฏิบัติตามระบบดังกล่าว

(3) บริษัทฯ ได้จัดให้มีระบบการควบคุมภายในที่ดี และควบคุมดูแลให้มีการปฏิบัติตามระบบดังกล่าวและบริษัทฯ ได้แจ้งข้อมูลการประเมินระบบการควบคุมภายใน ณ วันที่ 28 สิงหาคม 2556 ต่อผู้สอบบัญชีและกรรมการตรวจสอบของบริษัทฯ แล้ว ซึ่งครอบคลุมถึงข้อบกพร่องและการเปลี่ยนแปลงที่สำคัญของระบบการควบคุมภายใน รวมทั้งการกระทำที่มีขอบที่อาจมีผลกระทบต่อการจัดทำรายงานทาง การเงินของบริษัทฯ และบริษัทย่อย

ในการนี้เพื่อเป็นหลักฐานว่าเอกสารทั้งหมดเป็นเอกสารชุดเดียวกันกับที่บริษัทฯ ได้รับรองความถูกต้องแล้ว บริษัทฯ ได้มอบหมายให้นายสุรพล คุณานันทกุล เป็นผู้ลงลายมือชื่อกำกับเอกสารนี้ไว้ทุกหน้าด้วย หากเอกสารใดไม่มีลายมือชื่อของนายสุรพล คุณานันทกุล กำกับไว้ บริษัทฯ จะถือว่าไม่ใช่ข้อมูลที่บริษัทฯ ได้รับรองความถูกต้องของข้อมูลแล้วดังกล่าวข้างต้น”

ชื่อ	ตำแหน่ง	ลายมือชื่อ
1. นายวันชัย คุณานันทกุล	กรรมการ	_____
2. นายสุรพล คุณานันทกุล	กรรมการ	_____
<b>ผู้รับมอบอำนาจ</b>		
นายสุรพล คุณานันทกุล	กรรมการ	_____

ทั้งนี้ มาตรา 89/20 \*\*\* แห่งพระราชบัญญัติหลักทรัพย์และตลาดหลักทรัพย์ พ.ศ.2535 ซึ่งแก้ไขเพิ่มเติมโดยพระราชบัญญัติหลักทรัพย์และตลาดหลักทรัพย์(ฉบับที่ 4) พ.ศ.2551 กำหนดให้กรรมการและผู้บริหารต้องร่วมกันรับผิดชอบต่อบุคคลที่ซื้อขายหลักทรัพย์ของบริษัทฯ ในความเสียหายใดๆ อันเกิดขึ้นเนื่องจากการเปิดเผยข้อมูลต่อผู้ถือหุ้นหรือประชาชนทั่วไป โดยแสดงข้อความที่เป็นเท็จในสาระสำคัญหรือปกปิดข้อความจริงที่ควรบอกให้แจ้งในสาระสำคัญในกรณีของงบการเงินและรายงานเกี่ยวกับฐานะการเงินและผลการดำเนินงานของบริษัทฯ หรือรายงานอื่นใดที่ต้องเปิดเผยตามมาตรา 56 หรือมาตรา 199 โดยมีได้จำกัดความรับผิดไว้เฉพาะกรรมการและผู้บริหารที่ลงลายมือชื่อรับรองความถูกต้องของข้อมูลในเอกสารดังกล่าวเท่านั้น อย่างไรก็ตาม กรรมการหรือผู้บริหารซึ่งสามารถพิสูจน์ได้ว่าโดยตำแหน่งหน้าที่ตนไม่อาจล่วงรู้ถึงความแท้จริงของข้อมูลหรือการขาดข้อมูลที่ควรต้องแจ้งนั้น ย่อมไม่มีความรับผิดตามมาตรา 89/20

หมายเหตุ \*\*\* ใช้บังคับกับบริษัทที่อยู่ภายใต้บังคับของหมวด 3/1 แห่งพระราชบัญญัติหลักทรัพย์ และตลาดหลักทรัพย์ พ.ศ.2535 ซึ่งแก้ไขเพิ่มเติมโดยพระราชบัญญัติหลักทรัพย์และตลาดหลักทรัพย์(ฉบับที่ 4) พ.ศ. 2551 เท่านั้น

แบบ 56-1 ประจำปี 2556: บริษัท สยามสตีลอินเตอร์เนชั่นแนล จำกัด (มหาชน)

### เอกสารแนบ 1 รายละเอียดเกี่ยวกับกรรมการ ผู้บริหาร และผู้มีอำนาจควบคุมของบริษัท

ชื่อสกุล/ ตำแหน่ง	อายุ (ปี)	ความสัมพันธ์	วุฒิทางการศึกษา	ประวัติการ อบรม	สัดส่วนการถือหุ้น		ประสบการณ์ทำงาน
					จำนวน	%	
1.นายวันชัย คุณานันทกุล * กรรมการผู้อำนวยการ	75	สามีของลำดับที่ 7 บิดาของลำดับที่ 8, 9, 10, 11	- ปริญญาคุณวุฒิตดกิตติมศักดิ์ มหาวิทยาลัยเคนซิงตัน สหรัฐอเมริกา	DAP 64/2007	101,936,381	17.19	ปัจจุบัน ประธานกรรมการ บริษัท ศูนย์บริการเหล็กสยาม จำกัด(มหาชน) บริษัท ยูเนี่ยนออโตพาร์ทส มานูแฟคเจอร์ริง จำกัด บริษัท พานาโซนิค อีโค โซลูชั่นส์ สตีล (ประเทศไทย) จำกัด บริษัท สยามฟูจิแวย์ (1988) จำกัด บริษัท สยามโกชิ มานูแฟคเจอร์ริง จำกัด บริษัท สยามโอคามูระอินเตอร์เนชั่นแนล จำกัด บริษัท สยามนิปปอนสตีลลोजิสติกส์ จำกัด บริษัท สยามไทเฮเอ็นจิเนียริง จำกัด บริษัท สยามโอคาย่า เคมีคัล จำกัด บริษัท สยามสตีลเวียดนาม จำกัด  กรรมการผู้อำนวยการ บริษัท สยามโอคามูระสตีล จำกัด บริษัท สยามชิโตเซะ จำกัด บริษัท ศรีเจริญอินเตอร์เนชั่นแนล จำกัด บริษัท ยูนิตี้ เซอร์วิสเซส จำกัด  ผู้อำนวยการ บริษัท อีโรโกะ (ประเทศไทย) จำกัด  กรรมการ บริษัท ฟอรัมโก้ (ประเทศไทย) จำกัด

\* กรรมการผู้มีอำนาจลงนามผูกพันบริษัทตามที่กำหนดในหนังสือรับรอง

## แบบ 56-1 ประจำปี 2556: บริษัท สยามสตีลอินเตอร์เนชั่นแนล จำกัด (มหาชน)

ชื่อสกุล/ ตำแหน่ง	อายุ (ปี)	ความสัมพันธ์	วุฒิทางการศึกษา	ประวัติการ อบรม	สัดส่วนการถือหุ้น		ประสบการณ์ทำงาน
					จำนวน	%	
2. นายมนู เลียวไพโรจน์ กรรมการอิสระ/ ประธานกรรมการ ตรวจสอบ/ กรรมการสรรหาและ กำหนดค่าตอบแทน/ กรรมการกำกับดูแลกิจการ/ บริษัทภิบาล/ ประธานกรรมการ บริหารความเสี่ยง	70	-	- ปริญญาเอก บริหารธุรกิจดุษฎีบัณฑิตกิตติมศักดิ์ มหาวิทยาลัยธรรมศาสตร์ - ปริญญาโท เศรษฐศาสตรมหาบัณฑิต University of Kentucky, USA - ปริญญาตรี เศรษฐศาสตรบัณฑิต (เกียรตินิยมดี) มหาวิทยาลัยธรรมศาสตร์	RCP 3/2001 DCP 30/2003 DAP 2003	-	-	ปัจจุบัน ประธานกรรมการ บริษัท ที.เอ็ม.ซี อุตสาหกรรม จำกัด(มหาชน) บริษัท เออาร์ไอพี จำกัด (มหาชน) บริษัท น้ำตาลขอนแก่น จำกัด (มหาชน) ประธานคณะกรรมการ บริษัท โพลีเพล็กซ์ (ประเทศไทย) จำกัด(มหาชน)
3. นายสุพงศ์ ชยุตสาหกิจ กรรมการอิสระ / กรรมการตรวจสอบ / กรรมการสรรหาและ กำหนดค่าตอบแทน / ประธานกรรมการกำกับ ดูแลกิจการ/บริษัทภิบาล / กรรมการบริหารความเสี่ยง	72	-	- บริหารธุรกิจดุษฎีบัณฑิตกิตติมศักดิ์ สาขาวิชา การจัดการ มหาวิทยาลัยราชภัฏพระนคร - ปริญญาโท บริหารธุรกิจมหาบัณฑิต สาขาวิชา การจัดการ สถาบันบัณฑิตบริหารธุรกิจ ศศินทร์แห่ง จุฬาลงกรณ์มหาวิทยาลัย - ปริญญาโท วิศวกรรมศาสตรมหาบัณฑิต สาขาวิชา วิศวกรรมไฟฟ้า มหาวิทยาลัยโตเกียว ประเทศญี่ปุ่น	DCP 8/2001 ACP 17/2007	-	-	ปัจจุบัน รองประธานกรรมการบริหาร บริษัท ทางด่วนกรุงเทพ จำกัด (มหาชน) รองประธานกรรมการ บริษัท รถไฟฟ้ากรุงเทพ จำกัด (มหาชน) ประธานกรรมการ บริษัท แบงคอก เมโทร เน็ทเวิร์คส์ จำกัด

\* กรรมการผู้มีอำนาจลงนามผูกพันบริษัทตามที่กำหนดในหนังสือรับรอง



## แบบ 56-1 ประจำปี 2556: บริษัท สยามสตีลอินเตอร์เนชั่นแนล จำกัด (มหาชน)

ชื่อสกุล/ ตำแหน่ง	อายุ (ปี)	ความสัมพันธ์	วุฒิทางการศึกษา	ประวัติการ อบรม	สัดส่วนการถือหุ้น		ประสบการณ์ทำงาน
					จำนวน	%	
4. นายเล็ก ลิขรวิทย์ กรรมการอิสระ / กรรมการตรวจสอบ / ประธานกรรมการสรรหา และกำหนดค่าตอบแทน / กรรมการกำกับดูแลกิจการ/ บรรษัทภิบาล / กรรมการบริหารความเสี่ยง	56	-	- M.B.A.(Finance), Tarleton State University, USA. - B.B.A. (Management), Hosei University, Japan	DCP 42/2004 ACP 17/2007	-	-	2551 - ปัจจุบัน กรรมการผู้อำนวยการ บริษัท ที่ปรึกษา เอเชีย พลัส จำกัด 2542 - ปัจจุบัน กรรมการ บริษัท ซี เอส แพลนเนอร์ จำกัด
5. ดร.บุญญา ธรรมพิทักษ์กุล กรรมการอิสระ / กรรมการกำกับดูแลกิจการ/ บรรษัทภิบาล / กรรมการบริหารความเสี่ยง	65	-	- Docteur de Troisieme Cycle (Sciences de Gestion) Aix-Marseille III / France. - D.E.A. (Sciences de Gestion) Aix-Marseille III / France. - M.S. (Ind. & Mgt.Eng.). University of Iowa / USA. - B.E. (Ind.Eng) University of New South Wales / Australia.	DAP 62/2007	2,108	0.00	2551- ปัจจุบัน อาจารย์พิเศษภาควิชาวิศวกรรม อุตสาหกรรม คณะวิศวกรรมศาสตร์ จุฬาลงกรณ์มหาวิทยาลัย

\* กรรมการผู้มีอำนาจลงนามผูกพันบริษัทตามที่กำหนดในหนังสือรับรอง

แบบ 56-1 ประจำปี 2556: บริษัท สยามสตีลอินเตอร์เนชั่นแนล จำกัด (มหาชน)

ชื่อสกุล/ ตำแหน่ง	อายุ (ปี)	ความสัมพันธ์	วุฒิทางการศึกษา	ประวัติการ อบรม	สัดส่วนการถือหุ้น		ประสบการณ์ทำงาน
					จำนวน	%	
6. นายศักดิ์ทิพย์ ไกรฤกษ์ กรรมการอิสระ	66	-	- ปริญญาตรีบัณฑิตกิตติมศักดิ์ มหาวิทยาลัยโชค ประเทศญี่ปุ่น - ปริญญาโท รัฐประศาสนศาสตร์ มหาวิทยาลัย กรุงเทพธนบุรี - ปริญญาตรี รัฐศาสตร์ Boston University, USA.	DAP 24/2004 DCP 79/2006	-	-	2548-ปัจจุบัน นายกสภามหาวิทยาลัย มหาวิทยาลัยเทคโนโลยีราชมงคลกรุงเทพ 2549-ปัจจุบัน ประธานกรรมการ บริษัท แนนเซอร์พัล พาร์ค จำกัด (มหาชน) กรรมการอิสระ 2548-ปัจจุบัน บริษัท ไทยเบฟเวอเรจ จำกัด (มหาชน) 2553-ปัจจุบัน บริษัท อาคามีส์ อินคอร์ปอเรชั่น จำกัด (มหาชน) 2555-ปัจจุบัน บริษัท ทิพย์ประกันชีวิต จำกัด (มหาชน)
7. นางอรชร คุณานันทกุล กรรมการ	68	ภรรยาของลำดับที่ 1	- ประถมศึกษาตอนต้น	DAP 63/2007	4,877,769	0.82	ปัจจุบัน กรรมการ บริษัท ศูนย์บริการเหล็กสยามจำกัด (มหาชน)

\* กรรมการผู้มีอำนาจลงนามผูกพันบริษัทตามที่กำหนดในหนังสือรับรอง

## แบบ 56-1 ประจำปี 2556: บริษัท สยามสตีลอินเตอร์เนชั่นแนล จำกัด (มหาชน)

ชื่อสกุล/ ตำแหน่ง	อายุ (ปี)	ความสัมพันธ์	วุฒิทางการศึกษา	ประวัติการ อบรม	สัดส่วนการถือหุ้น		ประสบการณ์ทำงาน	
					จำนวน	%		
8. นายสุรศักดิ์ คุณานันทกุล * กรรมการ, รองผู้อำนวยการสายงานผลิต	49	บุตรของลำดับที่ 1	- ปริญญาตรีสาขาเศรษฐศาสตร์ จาก Asia University ประเทศญี่ปุ่น	DAP 51/2006	1,110,897	0.19	ปัจจุบัน	กรรมการผู้อำนวยการ บริษัท ศูนย์บริการเหล็กสยาม จำกัด (มหาชน) บริษัท สยามสตีล โอซี จำกัด  กรรมการ บริษัท สยามโอคามูระอินเตอร์เนชั่นแนล จำกัด บริษัท สยามโอคามูระสตีล จำกัด บริษัท ศรีเจริญอินเตอร์เนชั่นแนล จำกัด บริษัท ยูนิตี้เซอร์วิส จำกัด บริษัท สยามสตีลเวียดนาม จำกัด
9. นางนภาพร หุณฑนะเสวี * กรรมการ, รองผู้อำนวยการสายงาน บัญชี-การเงิน	47	บุตรของลำดับที่ 1	- ปริญญาตรีเศรษฐศาสตร์บัณฑิต มหาวิทยาลัยธรรมศาสตร์  - M.B.A. จาก DREXEL UNIVERSIT สหรัฐอเมริกา	DAP 63/2007  CG Forum  2/2556	46	0.00	ปัจจุบัน	รองผู้อำนวยการ บริษัท ศรีเจริญอินเตอร์เนชั่นแนล จำกัด บริษัท ยูนิตี้เซอร์วิส จำกัด  บริษัท ฮีโร โกะ (ประเทศไทย) จำกัด  กรรมการ บริษัท ศูนย์บริการเหล็กสยาม จำกัด (มหาชน) บริษัท สยามโอคามูระอินเตอร์เนชั่นแนล จำกัด บริษัท สยามสตีล โอซี จำกัด

\* กรรมการผู้มีอำนาจลงนามผูกพันบริษัทตามที่กำหนดในหนังสือรับรอง

## แบบ 56-1 ประจำปี 2556: บริษัท สยามสตีลอินเตอร์เนชั่นแนล จำกัด (มหาชน)

ชื่อสกุล/ ตำแหน่ง	อายุ (ปี)	ความสัมพันธ์	วุฒิทางการศึกษา	ประวัติการ อบรม	สัดส่วนการถือหุ้น		ประสบการณ์ทำงาน
					จำนวน	%	
10. นายสุรพล คุณานันทกุล * กรรมการ, รองผู้อำนวยการสายงาน ขายและการตลาด	46	บุตรของลำดับที่ 1	- M.B.A. จาก PHILADELPHIA COLLEGE OF TEXTILES & SCIENCE สหรัฐอเมริกา	DAP 64/2007	98,015,033	16.52	ปัจจุบัน กรรมการผู้อำนวยการ บริษัท สยามโอคามูระอินเตอร์เนชั่นแนล จำกัด กรรมการ บริษัท ศูนย์บริการเหล็กสยาม จำกัด (มหาชน) บริษัท สยามโอคามูระสตีล จำกัด บริษัท สยามสตีล โอซี จำกัด
11. นายสิทธิชัย คุณานันทกุล* กรรมการ	43	บุตรของลำดับที่ 1	- รัฐศาสตร์บัณฑิต มหาวิทยาลัยรามคำแหง	DAP 68/2008	-	-	ปัจจุบัน กรรมการ บริษัท ศูนย์บริการเหล็กสยาม จำกัด (มหาชน) บริษัท สยามโอคามูระอินเตอร์เนชั่นแนล จำกัด บริษัท ยูเนี่ยนออโตพาร์ทส มานูแฟกเจอริง จำกัด บริษัท สยามโอคาย่า เคมีคัล จำกัด บริษัท สยามสตีลเวียดนาม จำกัด
12. นางสาวสุณี เหมาะสุวรรณ ผู้จัดการทั่วไปอาวุโส สำนักผู้อำนวยการ	53	-	- ปริญญาตรีอักษรศาสตรบัณฑิต จุฬาลงกรณ์มหาวิทยาลัย	-	8,427	0.00	2525 - ปัจจุบัน ผู้จัดการทั่วไปอาวุโส สำนักผู้อำนวยการ

\* กรรมการผู้มีอำนาจลงนามผูกพันบริษัทตามที่กำหนดในหนังสือรับรอง

แบบ 56-1 ประจำปี 2556: บริษัท สยามสตีลอินเตอร์เนชั่นแนล จำกัด (มหาชน)

ชื่อสกุล/ ตำแหน่ง	อายุ (ปี)	ความสัมพันธ์	วุฒิทางการศึกษา	ประวัติการ อบรม	สัดส่วนการถือหุ้น		ประสบการณ์ทำงาน
					จำนวน	%	
13. นางสาววันเพ็ญ คุประเสริฐวงศ์ ผู้จัดการทั่วไปอาวุโส ฝ่ายทรัพยากรบุคคลและธุรการ	55	-	- ปริญญาตรีศิลปศาสตรบัณฑิต มหาวิทยาลัยธรรมศาสตร์	-	527	0.00	2525 - ปัจจุบัน ผู้จัดการทั่วไปอาวุโส ฝ่ายทรัพยากรบุคคลและธุรการ
14. นางสาวดวงเนตร ดวงระหงษ์ ผู้จัดการทั่วไปอาวุโส ฝ่ายบัญชี	54	-	- ปริญญาตรีบัญชีบัณฑิต มหาวิทยาลัยธรรมศาสตร์	-	5,327	0.00	2525 - ปัจจุบัน ผู้จัดการทั่วไปอาวุโส ฝ่ายบัญชี

\* กรรมการผู้มีอำนาจลงนามผูกพันบริษัทตามที่กำหนดในหนังสือรับรอง

แบบ 56-1 ประจำปี 2556: บริษัท สยามสตีลอินเตอร์เนชั่นแนล จำกัด (มหาชน)

รายละเอียดเกี่ยวกับผู้บริหารและผู้มีอำนาจควบคุมของบริษัทในบริษัทย่อย บริษัทร่วม และบริษัทที่เกี่ยวข้อง

รายชื่อบริษัท		บริษัท	บริษัทย่อย			บริษัทร่วม		บริษัทที่เกี่ยวข้อง					
รายชื่อ			SOI	SCI	SSO	SOC	SSSC	SSG	PESSLTH	SCP	USL	UAM	FORMICA (THAILAND)
1. นายวันชัย	คุณานันทกุล	/, #	/, x	/, #		/, #	/, x	/, #	/, x	/, #	/, #	/	/
2. นายมนู	เลียวไพโรจน์	/											
3. นายสุพงศ์	ชยุดสาหกิจ	/											
4. นายเล็ก	สิขรวิทย์	/											
5. ดร. บุญวา	ธรรมพิทักษ์กุล	/											
6. นายศักดิ์ทิพย์	ไกรฤกษ์	/											
7. นางอรชร	คุณานันทกุล	/					/	//					
8. นายสุรศักดิ์	คุณานันทกุล	//	/	//	/, #	/	/, #			//	/		
9. นางนภาพร	หุณฑนะเสวี	//	/	##	/		/				##		
10. นายสุรพล	คุณานันทกุล	//	/, #		/	/	/						
11. นายสิทธิชัย	คุณานันทกุล	/	/				/					/	
12. นางสาวสุณี	เหมาะสมวรรณ	///											
13. นางสาววันเพ็ญ	คูประเสริฐวงศ์	///											
14. นางสาวดวงเนตร	ดวงระหงษ์	///											

หมายเหตุ

1. / = กรรมการ // = กรรมการบริหาร X = ประธานกรรมการ XX = รองประธานกรรมการ # = ผู้อำนวยการ ## = รองผู้อำนวยการ /// = ผู้บริหาร
2. บริษัทที่เกี่ยวข้อง ให้หมายถึง นิยามนิบุคคลของบุคคลที่อาจมีความขัดแย้งของประกาศนี้

แบบ 56-1 ประจำปี 2556: บริษัท สยามสตีลอินเตอร์เนชั่นแนล จำกัด (มหาชน)

SOI = บริษัท สยามโอคามูระอินเตอร์เนชั่นแนล จำกัด  
 SCI = บริษัท ศรีเจริญอินเตอร์เนชั่นแนล จำกัด  
 SSO = บริษัท สยามสตีล โอซี จำกัด  
 SOC = บริษัท สยามโอคามูระสตีล จำกัด  
 SSSC = บริษัท ศูนย์บริการเหล็กสยาม จำกัด (มหาชน)  
 SSG = บริษัท สยามสตีลกรุ๊ปอินเตอร์เนชั่นแนล จำกัด

PESLTH = บริษัท พานาโซนิค อีโค โซลูชั่นส์ สตีล (ประเทศไทย) จำกัด  
 SCP = บริษัท สยามสตีลชีวิลโปรดักส์ จำกัด  
 USL = บริษัท ยูนิตี้ เซอร์วิส จำกัด  
 UAM = บริษัท ยูเนียน ออโตพาร์ทส มานูแฟกเจอริง จำกัด  
 FORMICA = บริษัท ฟอร์ไมก้า (ประเทศไทย) จำกัด  
 (THAILAND)

## เอกสารแนบ 2 รายละเอียดเกี่ยวกับกรรมการของบริษัทย่อย

รายชื่อบริษัทย่อย / รายชื่อกรรมการ	บริษัท ศรีเจริญ อินเตอร์เนชั่นแนล จำกัด	บริษัท สยามโอคามูระ อินเตอร์เนชั่นแนล จำกัด	บริษัท สยามสตีล โอชี จำกัด
นายวันชัย คุณานันทกุล	/, #	/, X	
นายสุรศักดิ์ คุณานันทกุล	//	/	/, #
นางนภาพร หุณฑนะเสวี		/	/
นายสุรพล คุณานันทกุล		/, #	/
นายสิทธิชัย คุณานันทกุล		/	
นายคิคุโอะ นาคามูระ		/	
นายยุกิมิสึ อุเมดะ		/	
นายเทออิจิ โทชิดะ		/	
นายเทชิยะ อิโตะ		/	
นายอัทสุมิ โคอิเดะ			##
นายยูจิ ยามาตะ			/

## หมายเหตุ

1. / = กรรมการ // = กรรมการบริหาร X = ประธานกรรมการ XX = รองประธานกรรมการ # = ผู้อำนวยการ ## = รองผู้อำนวยการ
2. บริษัทย่อย ให้นำมาถึง บริษัทย่อยที่มีนัยสำคัญ เช่น มีรายได้เกินกว่าร้อยละ 10 ของรายได้รวมตามงบกำไรขาดทุนรวมของปีบัญชีล่าสุด